La guerre du Guatemala est terminée

Commémoration de St Paul

TEMPS PROBABLE
NUAGEUX AUJOURD'HUI AVEC AVERSES TRES DISPERSEES
Minimum: 65
Maximum: 70

LE DEVOIR

Directeur: Gérard FILION — FAIS CE QUE DOIS — Rédacteur en chef: Omer HEROUX

VOL. XLV — No 149. MONTREAL, MERCREDI, 30 JUIN 1954 5 sous le numéro

Guatemala, (PC). — Les hostilités ont pris fin au Guatemala où la radio du gouvernement (anticommuniste) du colonel Elfego Monzon a annoncé que des négociations d'armistice sont en cours avec l'état-major rebelle du colonel Castillo Armas.

Entre-temps, le gouvernement du Salvador (pays limitrophe du Guatemala) précise qu'une rencontre a été prévue entre le colonel Monzon, qui a pris le pouvoir hier matin, et le colonel Castillo Armas, chef des forces rebelles.

Les autorités du Salvador ajoutent que la rencontre aura probablement lieu à Chiquimula, état-major de l'armée rebelle et capitale du gouvernement provisoire du colonel Castillo.

La rencontre semble-t-il a été organisée grâce aux bons offices des Etats-Unis et du gouvernement du Salvador. Le colonel Monzon occupait le poste de ministre de l'Intérieur de la junte militaire, dirigée par le colonel Enrique Diaz, qui a pris le pouvoir dimanche soir, en remplacement du président Arbenz.

Le colonel Monzon et ses collègues sont considérés dans toute l'Amérique latine comme de fervents anticommunistes. On ajoute que, tout en ayant interdit le parti communiste, la junte militaire du colonel Diaz prêtait en réalité son appui aux communistes, qui étaient puissants durant le régime Arbenz.

Le colonel Monzon s'est déclaré prêt à inclure le colonel Castillo dans son conseil de direction et a cherché à entrer en communications avec les rebelles via Washington et le Honduras.

Les avis sont partagés quant aux réactions du colonel Castillo. On estime dans certains milieux que le colonel exigera une reddition sans condition du gouvernement guatémaltèque. Dans d'autres milieux, au contraire, on exprime l'opinion que le colonel Castillo se contentera de participer à une coalition avec le gouvernement Monzon, afin de mettre fin à l'effusion de sang.

Tous les prisonniers politiques emprisonnés par le gouvernement Arbenz ont été libérés, y compris un certains nombre de leaders anticommunistes.

Les deux principaux collaborateurs du colonel Monzon sont le colonel José Luiz Cruz Salazar et le lieutenant-colonel Mauricio Dubois. Le colonel Cruz-Salazar était, par ordre d'importance la troisième personnalité du ministère de la défense nationale. Il est considéré comme très pro-américain. On sait peu de choses de Mauricio Dubois, qui a pris, cependant, une part active dans la mise au point de la nouvelle junte.

(Une émission radiophonique en provenance du Guatemala et entendue hier soir au Honduras annonçait la dissolution du congrès, la suppression de la censure et l'amnistie générale à l'égard de tous les prisonniers politiques du régime à tendances communistes du président Arbenz).

(Entre temps, le consul du Guatemala au Mexique a fait savoir que le président Arbenz était arrivé à San-Salvador, capitale du Salvador, en route pour l'exil en Argentine).

La situation demeure néanmoins confuse au Guatemala où les observateurs qualifiés estiment que, quoi qu'il advienne, une junte militaire restera au pouvoir durant un certain nombre de mois en attendant les élections.

Une bonbonne de chlorure de méthyle se brise

3 morts dans le port de Montréal

L'assistant directeur A. Filion examine la bonbonne

Secouristes à bord

Le North Gaspe au mouillage

14 débardeurs sont encore à l'hôpital St-Luc

Aux dernières nouvelles, hier soir, on annonçait que la tragédie, causée par le bris d'une bonbonne de chlorure de méthyle, dans la cale d'un navire, au port de Montréal, avait fait, jusqu'à présent, trois victimes. Quatorze arrimeurs sont présentement hospitalisés à St-Luc. L'un d'entre eux est dans un état critique.

Un cylindre de ce gaz éminemment toxique s'est fendu en tombant dans la cale du *North Gaspé*. Une quarantaine d'hommes furent intoxiqués par les émanations et durent être hospitalisés. Plusieurs d'entre eux, toutefois, ont pu regagner leur demeure par la suite. Trois sont morts et cinq furent considérés comme des cas graves. Les médecins ne donnent à ces derniers qu'une chance sur deux de vivre.

Les victimes ont été identifiées comme étant MM. Lucien St-Pierre, 34 ans, Ronald Ducharme, 23 ans et Elmo Joseph, 22 ans, tous les trois arrimeurs de Montréal. Selon la police, environ 20 arrimeurs se trouvaient dans la cale du bateau mixte quand la bouteille d'acier tomba au milieu d'eux et éclata.

C'est M. Saint-Pierre qui dirigeait les opérations et se trouvait le plus près du cylindre. Il est mort environ une heure après son admission à l'hôpital. MM. Ducharme et Joseph sont morts quelque quatre heures après leur admission, malgré les remèdes et l'oxygène qui leur avaient été administrés.

Etaient encore, hier soir, dans un état critique: MM. Jack Langlois, 17 ans, de Montréal; Maurice Dubois, 24 an, de Longueuil; Pierre-Marie Côté, 31 ans, de Montréal; Théophile Deschamplain, 20 ans, de Rimouski, tous arrimeurs, et un marin de Montréal, M. Léonard Gariépy, 37 ans.

Le chlorure de méthyle, qui entre dans la composition du gaz moutarde et sert à divers usages industriels, était expédié à des entreprises minières de la côte sud du St-Laurent. Quelques minutes seulement après la chute du cylindre, les gaz s'étaient répandus dans tout le navire.

Cinq ambulances emmenèrent d'urgence les victimes à l'hôpital, tandis que des pompiers munis de masques montaient à bord du bateau et pompaient de l'oxygène dans la cale. Une corde fut attachée au cylindre brisé qui fut remonté et mis de côté pour fins d'enquête.

Les autorités de la Clarke Steamships Co., à qui appartient le bateau de 505 tonnes, n'ont pu donner aucune explication de l'accident.

Un médecin de l'hôpital St-Luc, où les victimes ont été admises, a déclaré que le sort des cinq hommes les plus gravement atteints était encore imprévisible.

"Nous faisons tout ce que nous pouvons pour les sauver," a-t-il dit. "Mais ils n'ont qu'une chance sur deux de s'en tirer".

Pour avoir des chances de survivre, ont déclaré les autorités de l'hôpital, toute personne atteinte par ce gaz doit être traitée immédiatement.

Demain, 1er juillet, Fête du Canada, LE DEVOIR ne paraîtra pas. Les bureaux de la rédaction seront ouverts à 5 h. p.m.

Accord conclu dans les aciéries

Pittsburgh (PA). — La U. S. Steel Corporation, la plus importante productrice d'acier des Etats-Unis, et l'Union des métallurgistes unis (COT) ont signé un nouveau contrat, hier, accordant aux ouvriers une augmentation de cinq cents de l'heure, ainsi qu'une amélioration des systèmes de pension et d'assurance.

L'Union, présidée par David-J. McDonald, s'est immédiatement mise au travail en vue de conclure des ententes avec les autres importants producteurs d'acier.

Moins de quelques heures plus tard, la deuxième productrice en importance, la Bethlehem Steel a consenti à signer un contrat semblable.

La nouvelle convention, à laquelle McDonald a fait allusion comme étant "un contrat historique et fructueux", équivaut à une hausse de 12 cents de l'heure.

Certains rapports non confirmés prétendent que l'industrie de l'acier augmentera le prix de ses produits de base afin de faire face aux stipulations du contrat. L'acier serait peut-être haussé de $2 à $4.50 la tonne.

CONTRE LA POLIO

La Globuline Gamma en vente dans nos pharmacies!

Les parents apprendront avec plaisir qu'au cours de la prochaine saison de polio, on disposera, au Canada, d'une nouvelle source de Globuline Gamma pour combattre cette terrible maladie. Depuis le début de 1954, en effet, la division des laboratoires Lederle, de la North American Cyanamid Limited, a entrepris, à son établissement de Montréal, la production de cette fraction sanguine protectrice. Elle est la seule compagnie à produire présentement, au Canada, la globuline gamma, autrement connue sous le nom commercial de Globuline en sérum immunisé.

Jusqu'ici, toute la globuline gamma obtenue au Canada provenait de sang humain recueilli par la Croix-Rouge et les régions où la polio prenait des proportions épidémiques ne pouvaient s'en procurer que par le truchement des ministères provinciaux de la Santé.

On retrouve un bambin noyé à St-Grégoire

L'officier en charge, hier soir, aux quartiers généraux de la Sûreté provinciale, M. Hector Meunier, nous a déclaré qu'un bambin, recherché depuis 4 h. 30, hier après-midi, à St-Grégoire, dans le comté d'Iberville, avait été retrouvé noyé à 7 h. 20.

André Longtin, 3 ans, fils de M. et Mme Jean-Paul Longtin, avait quitté le domicile de ses parents vers la fin de l'après-midi. Il était allé s'amuser au bord d'une carrière de gravier. Quelques minutes plus tard, l'enfant est tombé dans l'étang qu'il y avait au fond de cette carrière. On ne l'a retrouvé, noyé, que vers 7 h. 20, hier soir.

Le détective Arthur Gagnon, de la police provinciale, a fait les premières constatations.

Washington accusé de ne pas respecter les navires russes

Moscou (Reuter) — La Russie a accusé hier les Etats-Unis de cinq incidents dans lesquels des avions américains auraient présumément "couvert" des navires marchands soviétiques dans les eaux d'Extrême-Orient.

Tass, l'agence officielle de nouvelles soviétique, a rapporté que les présumées actions américaines "sont une violation flagrante de la liberté de navigation et un exemple frappant du manque de respect que les autorités militaires américaines ont pour la loi internationale généralement acceptée".

Tass ajoute que des avions américains ont volé bas au-dessus des navires soviétiques, dans le voisinage de Formose, le châteaufort des nationalistes chinois.

Un rapport émis de Vladivostok, pour publication dans tous les journaux soviétiques, contient ceci: "Les actions illégales des avions militaires américains ont suscité des protestations dans ce port soviétique d'Extrême-Orient."

Ce rapport suit de près une note de protestations soviétiques envoyée le 17 juin après qu'un destroyer américain eut présumément arrêté et retenu le pétrolier soviétique Tuapse dans la région de Formose.

Les Etats-Unis ont répondu à cette note samedi dernier en disant que les accusations russes étaient sans fondement.

Le gouvernement nationaliste chinois a par la suite annoncé qu'il avait lui-même retenu le pétrolier soviétique.

Rien ne laisse prévoir que les nouvelles plaintes des Russes seront suivies de protestations diplomatiques.

Singapour (PA) — Deux navires-citernes russes chargés de kérosène en route pour la Chine communiste ont rebroussé chemin à Singapour à la nouvelle qu'un autre navire-citerne soviétique avait été saisi par les nationalistes chinois la semaine dernière.

Les deux navires, le Batumi et le Lingrad ont jeté l'ancre dans le port de Singapour.

Les nationalistes chinois se sont emparés, mercredi dernier, du pétrolier soviétique Tuapse, jaugeant 8,840 tonneaux, au large de l'île de Formose.

La police reprend trois jeunes évadés

La police a capturé hier le dernier des trois garçons qui s'étaient évadés après avoir été condamnés pour effraction.

Marcel Prest, alias Gilbert Steele, 16 ans, tout tremblant, se cachait dans une ruelle quand la police d'Ottawa l'a découvert. Elle l'a remis entre les mains des policiers de Hull.

On a retrouvé les deux autres, Léo Prest, alias Robert Steele, 17 ans, et Claude Saint-Louis, 18 ans, blottis dans un fourré près d'Aylmer, à dix milles à l'ouest d'Ottawa.

Les trois apaches s'étaient libérées à l'entrée de la prison de Hull et étaient disparus dans les bois.

Les deux frères Prest ont une sentence d'un an et Saint-Louis six mois.

Un homme s'enlève la vie à Farnham

Un cultivateur de 51 ans s'est suicidé à Farnham, hier soir. Il semble que la tragédie soit survenue dans un moment de folie. L'homme, qui demeurait dans le rang Desaulnaies, aurait depuis quelques temps accumulé difficultés sur difficultés. Il s'est pendu tout au haut d'un arbre, non loin de chez lui.

Le Dr Guy Larocque, coroner du district, a constaté la mort. Le sergent Paul Provost, de la Sûreté provinciale, s'est vu confier l'enquête.

Morte à la suite d'un avortement

Une jeune femme de 25 ans est morte, hier matin, à l'hôpital Notre-Dame, des suites d'une opération illégale. Le corps a été transporté à la morgue, où un médecin-légiste doit pratiquer l'autopsie, afin de déterminer la cause exacte de la mort.

L'escouade des homicides de la Sûreté municipale a ouvert une enquête dans le but de découvrir la personne qui aurait provoqué l'avortement.

DEBITS D'ESSENCE

Une question légale se pose

Une importante réunion concernant les heures de fermeture des postes d'essence a été tenue hier après-midi à l'hôtel de ville de Montréal. Des membres du Comité exécutif municipal, des représentants des compagnies de gazoline, des porte-parole des débitants d'essence, et des membres de la commission échevinale Lafaille y assistaient.

On s'emploie à établir un système de fermeture par rotation dans les quelque 470 postes d'essence établis à Montréal. Mais la solution ne semble pas facile. Une question de légalité se pose.

A MONTREAL

4 cas de polio depuis le début de l'année

Le comité d'épidémiologie et de la statistique de la Commission municipale d'hygiène a tenu une réunion hier après-midi, au bureau du docteur Adélard Groulx, directeur du service municipal de santé. M. E.G.D. Maurray, l'éminent bactériologiste de l'Université McGill et conseiller municipal, présidait.

Il a été principalement question de la situation de la polio. Un total de vingt-neuf cas ont été rapportés dans toute la province depuis le début de l'année 1954, dont 4 à Montréal et 2 dans la banlieue; on a signalé deux cas à Montréal au mois de juin.

Il s'agit d'une situation tout à fait satisfaisante et normale, ont déclaré les épidémiologistes réunis chez le docteur Groulx.

Pour toute l'année 1953, on a enregistré 115 cas de polio à Montréal et 11 décès.

En page 4

Les observateurs ont eu le dessus sur les libéraux québécois.
par Pierre VIGEANT

A LABELLE

Troisième suspect recherché dans la forêt

Un fort détachement de policiers de la Sûreté provinciale tente présentement de cerner dans les bois un troisième suspect en rapport avec les deux tentatives de vol à main armée commises à Val David et à Labelle. Deux autres individus, qui auraient trempé dans cette affaire, sont déjà sous les verrous.

Le deuxième suspect a été arrêté dans la nuit de lundi à mardi, sur la grande route, à l'orée d'une forêt, à 5 milles de l'Annonciation. Quant au premier, il fut en quelque sorte mis hors de combat par le maire de Labelle, M. Germain Drouin, qui lui asséna un violent direct à la mâchoire, alors qu'il tentait de s'enfuir avec l'argent que lui et ses comparses venaient de voler à la Banque Provinciale de l'endroit.

Il appert que la tentative de vol commise à la Caisse populaire de Val David, plus tôt dans la journée, serait imputable aux mêmes individus. En cette localité des Laurentides, la présence d'esprit de deux enfants de 7 ans et le courage d'une femme ont empêché trois bandits armés de réussir leur entreprise.

Mme Rodrigue Laviolette, mère du gérant de la caisse, a reçu un coup de crosse de revolver en refusant d'ouvrir le coffre-fort qui est dans une pièce du logis. Elle a été traitée sur les lieux par un médecin de l'endroit, pour une coupure à l'arrière de la tête.

M. Laviolette était alors allé à des funérailles et sa mère était seule à la maison avec son petit-fils Denis, âgé de 7 ans, et un voisin, Robert Lessard, également âgé de 7 ans.

Les deux enfants, en voyant Mme Laviolette menacée par les bandits, ont couru alerter les voisins.

Le suspect capturé près de l'Annonciation, un grand jeune homme blond dont la police n'a pas voulu révéler le nom pour le moment, a reconnu avoir participé au vol de la banque de Labelle et s'être enfui avec un complice dans une auto qu'ils avaient louée, laissant sur les lieux leur ami, à demi assommé par le maire Drouin.

A Montréal, le directeur de la Sûreté provinciale, M. Hilaire Beauregard, a révélé que ses hommes tentaient présentement d'établir s'il y avait relation entre les deux vols.

Les Iles de la Madeleine (2)

Immeuble aux lignes sobres, d'une propreté méticuleuse, où l'on ouvre toute grande la porte à tous les malades, pauvres ou riches. C'est l'hôpital Notre-Dame de la Garde des Iles de la Madeleine.

(Photo Ciné-photographie provinciale)

Etre malade aux Iles ce n'est plus une catastrophe

(par Pierre LAPORTE)

Autrefois, — avant 1940, — ce n'était pas une mince affaire que d'être malade aux Iles-de-la-Madeleine! Il n'y avait pas d'hôpital et le seul médecin de l'archipel devait se battre contre la mer, les marées et le sable pour se rendre jusqu'à ses clients. Pour constater parfois qu'il était trop tard ou qu'il ne pouvait rien. Des maux généralement bénins, l'appendicite, par exemple, se terminaient souvent par le décès du malade.

"Que faisiez-vous avant qu'il y eut un hôpital?"

"Ceux qui en avaient le moyen nolisaient un avion spécial pour Charlottetown. Les autres crevaient chez eux".

Aujourd'hui la maladie n'est plus nécessairement une catastrophe aux Iles-de-la-Madeleine. L'hôpital Notre-Dame-de-la-Garde a été inauguré en juin 1939. Il contient cent lits, une pouponnière, un département de pédiatrie, un laboratoire, des rayons X, un département de chirurgie. Il a été confié aux religieuses de la Charité de Québec. Deux médecins sont attachés à cet hôpital.

Traversée inoubliable

Les religieuses ont pris possession de l'hôpital le 7 décembre 1938, après une effroyable traversée en bateau. On a cru, pendant un certain temps, que le navire qui les amenait avait sombré dans le golfe. Il faut lire dans les annales de l'hôpital la calme relation que la supérieure-fondatrice fait de ce voyage, à Mère Générale:

"Toute la journée de mardi nous avons navigué sur une mer furieuse, avec un vent de 65 milles à l'heure. Les vagues étaient si hautes qu'elles nous paraissaient des montagnes et s'élevaient, à une hauteur de 40 à 60 pieds. La lame venait déferler jusqu'au milieu du pont et même, jusqu'au dessus de la chambre d'observation du capitaine..." La supérieure terminait: "Ne soyez pas inquiète de nous, Chère Mère nous sommes heureuses, pleines de courage et toutes de belle humeur". *Cela est encore vrai aujourd'hui.*

Le premier malade fut admis le 29 janvier 1939. L'hôpital fut officiellement inauguré le 21 juin 1939 et affilié aux hôpitaux Laval et Saint Sacrement de Québec, en septembre de la même année.

L'hôpital

Il existe peu d'hôpitaux mieux organisés et mieux administrés que celui des Iles-de-la-Madeleine. Il n'y en a pas où l'on soit plus humain, où

(Suite à la page 2)

CHRONIQUE JUDICIAIRE

La responsabilité d'un candidat à l'égard des comptes relatifs à une campagne électorale

par Gilles DUGUAY

Un candidat à une élection n'est pas obligé de payer le coût des annonces qui ont été insérées à crédit dans un journal durant la campagne électorale. Une seule exception : lorsqu'il y a un contrat écrit et signé par le candidat ou son agent officiel personnellement et lorsque les personnes qui auront fait crédit pour des sommes payables relativement à la campagne électorale auront envoyé leur compte dans le délai d'un mois à partir de la date de la déclaration du candidat élu.

C'est en substance l'article 393 au chapitre des "Droits et Obligations des Candidats et des Agents Officiels" de la Loi Electorale du Canada.

L'affaire s'est plaidée en Cour du Magistrat à Granby devant le juge Edouard Boisvert. C'est Me Gilles Bélanger qui occupait pour le défendeur. Ce dernier a obtenu gain de cause.

La Montreal Granby Press Inc. réclamait de Jean-Louis Robert, candidat progressiste-conservateur durant les dernières élections fédérales, le prix de deux annonces parues l'une le 31 juillet et l'autre le 7 août 1953, à $45 par insertion, faisant un total de $90.

En défense, Me Gilles Robert allègue que les deux annonces en question n'ont pas été préparées, ni rédigées, ni initialées par l'agent officiel du candidat Robert.

De plus, l'agent officiel du candidat Robert n'avais jamais autorisé, par écrit, un agent ou un sous-agent à publier des annonces dans le journal de la demanderesse.

La défense du candidat Robert reposait sur les prescriptions de la loi électorale du Canada. Le paragraphe 4 de l'article 62 déclare expressément que "seul l'agent officiel peut acquitter les comptes". Le paragraphe 6 du même article est ainsi conçu: "Un contrat en vertu duquel des dépenses sont faites par suite ou au sujet de la direction ou de l'administration d'une élection n'est pas exécutoire contre un candidat, à moins qu'il ne soit fait par le candidat lui-même ou par son agent officiel ou par un sous-agent de l'agent officiel y autorisé par écrit."

L'article 64 réaffirme les mêmes principes: "Sont nuls en droit tous les contrats ou entreprises exécutoires qui se recommandent, proviennent ou dépendent en quelque manière d'une élection tenue en vertu de la présente loi, même pour le paiement des frais légitimes ou l'accomplissement d'un acte licite(...) à moins d'un mémoire ou d'une note écrite signée par le candidat ou son agent officiel."

La loi est donc claire. Les seules créances recevables sont celles faites par le candidat ou par son agent officiel dont il existe mémoire ou note signée par le candidat ou cet agent. Et la loi ajoute: "...un agent officiel qui acquitte une créance en contravention avec la présente disposition (art. 62 cité plus haut) est coupable d'un acte illicite et d'une infraction à la présente loi."

Le juge Boisvert explique ces dispositions en déclarant: "Le législateur s'est proposé deux buts en édictant ces principes. D'abord, avoir un contrôle sûr et efficace sur les dépenses électorales, et, ensuite, protéger le candidat lui-même contre le zèle exagéré et l'enthousiasme de certains de ses amis, qui pourraient l'engager dans des dépenses inconsidérées."

"Il n'est pas nécessaire de signaler ici les inconvénients qu'il y aurait de laisser à tous ceux qui travaillent à une élection fédérale l'opportunité de faire des achats ou des contrats engagant la responsabilité du candidat. Il faut que tous ces actes soient faits conformément à la loi électorale".

En somme, la loi ne défend pas de donner du crédit pour les dépenses électorales, mais il faut que ces dépenses soient autorisées par l'agent officiel et que le contrat ou l'autorisation soit donné par écrit. Ce n'est que dans ce cas que le compte est exécutoire et il ne le sera que s'il est envoyé dans le délai requis par la loi.

C'est pour toutes ces raisons que le juge Boisvert a maintenu le plaidoyer du défendeur qu'il a renvoyé l'action de la demanderesse avec dépens. (Cour de magistrat — Granby — No 8823.)

Les vacances !

La chronique judiciaire se termine ce matin. La Cour d'appel, les Assises, la Cour supérieure, sont maintenant en vacances. La chronique reprendra en septembre lors de la réouverture de ces tribunaux.

Durant les vacances, les nouvelles judiciaires émanant de la Cour de police et de la Cour municipale, seront publiées en page 2, sous le titre de nouvelles judiciaires. — G. D.

La P. T. C. responsable d'un assaut commis par un chauffeur

Une compagnie de transport routier est responsable de son employé lorsque celui-ci commet un assaut sur un passager et lui cause des blessures.

Un dénommé Fortier avait été assailli par un chauffeur d'autobus au cours d'un voyage entre Montréal et Ste-Thérèse de Blainville. Il a poursuivi le chauffeur de l'autobus et la Compagnie Provincial Transport conjointement et solidairement. Il réclamait la somme de $3,700 pour blessures, soins médicaux, perte de salaire, etc...

La Compagnie a plaidé que lorsque le chauffeur a commis son assaut il n'était pas dans l'exercice de ses fonctions et que partant elle n'était pas responsable. Assaillir un passager ne fait pas partie des fonctions d'un chauffeur d'autobus, a soutenu la compagnie.

L'Honorable juge Brossard avait maintenu l'action contre le chauffeur et la Compagnie Provincial Transport en décidant que l'assaut avait été commis à bord de l'autobus et qu'à ce moment le chauffeur était dans l'exercice de ses fonctions.

La Compagnie en appela de ce jugement à la Cour d'appel. Cette dernière rejeta l'appel et confirma le jugement du juge Brossard. Me Joseph Fortier, c.r. occupait pour le demandeur, assisté de Me Camille L. de Marigny comme conseil. (Dossier de la Cour d'appel no 1701).

Du sang a giclé sur Poitras

Du sang a été trouvé sur les vêtements de Léo Poitras, 50 ans, 1002, rue St-Dominique, accusé du meurtre de Mme Hélène Chateauvert-Rousseau, 57 ans. Mme Rousseau avait été trouvée étendue dans une cave de l'est de la ville et baignant dans son sang. Poitras a été trouvé près d'elle complètement ivre. C'était le 14 mai dernier.

L'enquête préliminaire de Poitras s'est close hier alors que le juge Gendron a cité Poitras à son examen volontaire. Le Dr Rosario Fontaine a témoigné hier et il a déclaré que le sang trouvé sur Poitras laissait supposer qu'il était auprès de la femme lorsqu'elle a eu la gorge tranchée par une lame de rasoir.

De plus, de légères entailles ont été découvertes sur les doigts de Poitras, entailles probablement faites par une lame de rasoir.

Un documentaire sur Montréal

Le Comité exécutif a accordé à l'*Associated Screen News* un contrat pour la confection d'un film illustrant les attraits et les ressources de la métropole.

La production de ce documentaire coûterait environ $30,000 à la ville.

ENCOURAGEZ NOS ANNONCEURS

Le bridge

B-887

En opposition

Le bridge laisse libre cours aux penchants et aux caractères de tous ses adeptes. A ceux qui ne redoutent les tâches difficiles et qui ne se laissent abattre par un échec, bien des mains pourront satisfaire les ambitions. Par contre, ceux à qui répugnent l'incertain et les risques, les enchères peuvent se conformer à leurs goûts. Le hasard partage également ses faveurs pour les uns et les autres, l'habileté et l'esprit d'à propos pesant fortement dans la balance des succès et revers.

On peut dire que la main suivante présente une stratégie en opposition entre les joueurs en N-S et ceux en E-O, la confiance en opposition à la prudence.

Alors que cette main se présente au cours d'une séance de qualification pour le championnat des paires libres, disputé au cours du tournoi Canado-Américain, elle permit à MM. le Dr J.-G. Dufour et Albert Dubois, (Baie St-Paul, Québec) d'obtenir un magnifique "top" en réalisant une manche.

Donneur : Nord

Personne vulnérable

NORD
♠ R 9 8 3
♥ A R 10 5 2
♦ A 10 6
♣ 8

OUEST
♠ V 4
♥ V 7 4
♦ D 9 5 4
♣ R D 9 2

EST
♠ A D
♥ D 8 6 3
♦ V 7
♣ A V 7 5 4

SUD
♠ 10 7 6 5 2
♥ 9
♦ R 8 4 2
♣ 10 6 3

NORD	EST	SUD	OUEST
1 ♥	passe (1)	1 ♠ (2)	passe
4 ♠ (3)	passe	passe	passe

(1) Si le joueur ne peut être critiqué, le passe-parole révèle un esprit de conservation et un dédain de l'aventure. Un contre d'appel et même la simple enchère défensive 2-trèfles aurait certainement réduit Sud au silence et N-S n'auraient probablement jamais songé à un contrat de manche.

(2) Pour la recherche d'un contrat plus favorable, Sud accepte le risque de voir son partenaire revenir à 2-coeurs.

(3) La suite du partenaire convient fort bien à Nord, mais bien des joueurs se seraient contentés d'un saut à 3-piques et la chance de réaliser une manche aurait été perdue, Sud jugeant qu'il a déjà fait le suprême effort.

Entame : — roi de trèfle.

Après avoir obtenu la première levée par son roi de trèfle et n'osant s'attaquer aux autres suites, Ouest revient avec le deux de trèfle qui est coupé par le trois de pique du Mort. Nord encaisse l'as de coeur puis le déclarant en coupe le deux. Alors qu'un petit atout est joué vers le roi, Est prend de son as et fait suivre la dame. L'adversaire ne voit rien de mieux que revenir à trèfle et force ainsi le dernier atout du Mort. (Il est à remarquer que ni Est ni Ouest ne peuvent s'attaquer aux carreaux sans permettre au déclarant d'obtenir trois levées à cette suite.) Par une nouvelle coupe, le déclarant affranchit les coeurs du Mort. Un carreau vers l'as retourne le main au Mort et le déclarant dispose de deux carreaux sur les derniers coeurs. Le roi de carreau et le dix de pique assurent au déclarant les deux dernières levées et la réalisation d'un contrat qui ne fut atteint à aucune autre table.

M. Noël élu à V.-St-Laurent

La représentation de l'ancienne paroisse de Saint-Laurent qui fait maintenant partie de la ville de la même dénomination est complète depuis le scrutin de lundi. L'ancienne paroisse forme le nouveau quartier *Leduc*, qui comporte deux sièges. M. Emile Bélanger fut élu par acclamation au siège numéro 1, lors de la mise en candidature au début du mois. A l'élection de lundi, pour le siège numéro 2, c'est M. Sigefroy Noël qui a remporté la victoire par une majorité de 153 voix contre son adversaire, M. Raymond Savoie. M. Noël faisait partie du conseil de la paroisse de Saint-Laurent, maintenant annexée à la ville.

Le conseil de la ville de Saint-Laurent se compose de dix conseillers et du maire, Me Maurice Cousineau.

FERD'NAND par Mik

Le Comité des Travaux scientifiques de la Corporation des Agronomes de la province de Québec tenait récemment, au Cercle Universitaire, sa dernière séance d'étude dans le but de mettre une dernière main à la coordination des diverses communications d'ordre scientifique qui seront présentées au cours du prochain congrès des Agronomes. De gauche à droite, on reconnaît : MM. Roméo Martin, Jacques Berthiaume, les docteurs Henri Bérard et Bruno Landry, respectivement président et secrétaire de ce comité; MM. J.-A. Lapointe, Jean Bernier, Roger Blais et Gustave Boucher. Ces deux derniers, ainsi que M. J.-A. Lapointe, seront les auteurs des travaux qui seront présentés sous le thème général "Le Marché de nos Produits Agricoles".

Etre malade...

(Suite de la page 1)

l'on pratique avec autant de persévérance et autant de joie la vraie charité.

Vous avez de l'argent? Vous n'en avez pas? Peu importe. L'hôpital est là non pour votre bourse, mais parce que vous êtes malade. On vous gardera un mois, dix mois, deux ans. L'essentiel, c'est que vous repartiez guéri. Les Madelinots qui le peuvent sont d'ailleurs très fidèles à payer leurs comptes.

On invite les malades à se faire hospitaliser. Invitation charitable et un peu nécessaire. Il existe encore dans les Iles, — ils sont maintenant la minorité, — des gens réfractaires à l'hospitalisation. Il y en a d'ailleurs un peu partout dans nos campagnes québécoises. Pour ceux-là, aller à l'hôpital c'est aller mourir. L'éducation s'est faite peu à peu aux Iles. L'année de la fondation, en 1939, on n'a hospitalisé que 370 personnes, comparativement à 1,622 en 1953. Il a fallu dix ans pour que le nombre des admissions atteigne 1,000 en douze mois. Le nombre total des malades admis à l'hôpital de 1939 à 1953 a été de 13,100. Il y a eu autant d'hospitalisations dans les cinq dernières années (6,545) que dans les dix premières (6,555).

Deux médecins

Depuis la fondation jusqu'en 1949, il n'y avait qu'un médecin attaché à l'hôpital. Il y en a maintenant deux : le Dr Marc Arsenault et le Dr Eudore Labrie. Le jour, la nuit, par tous les temps, ils se rendent aux quatre coins de l'archipel visiter les malades. Leurs voitures servent fréquemment d'ambulances pour transporter les malades à l'hôpital.

Accouchement : 25c

Leur tâche est ardue, mais ils sont quand même de la génération des privilégiés. Ils ont le confort d'un hôpital bien organisé, le concours de gardes-malades diplômées, l'usage de routes généralement passables. Mais je songe aux anciens, à ces héros obscurs qui se sont succédé aux Iles depuis 1890. Le Dr J.-F. Solomon est un des derniers survivants de cette lignée de braves. Il a exercé sa profession aux Iles de 1897 à 1950.

Pas de routes, personne pour l'aider... et plus souvent qu'autrement pas d'argent pour le payer. Il se rendait souvent chez des clients en barque, la nuit. Sa visite terminée, il était parfois tellement exténué qu'il s'endormait dans la barque, ballottée par la mer. Pour un accouchement, il chargeait 25 cents, et quand la famille était trop pauvre le bon docteur remettait l'argent!

A la fondation de l'hôpital, on a retenu ses services comme anasthésiste. Il a maintenant 85 ans. Cinquante années de médecine l'ont laissé brisé physiquement et pauvre. Il est hospitalisé depuis quelques mois. Jamais on ne songerait à lui demander un sou. "Nous lui devons bien cela", a dit la supérieure.

La santé aux Iles

En 1940, le député des Iles-de-la-Madeleine portait un jugement bien triste : "La tuberculose règne en maîtresse dans cette partie de la province", écrivait-il au Dr Jean Grégoire, sous-ministre de la Santé.

Il a entrepris depuis un vaste travail de dépistage et de traitement. Les résultats ont répondu aux espoirs.

L'an dernier, la roulotte du ministère provincial de la Santé est allée aux Iles. On a radiographié près des deux tiers de la population. Trente malades sont partis pour Gaspé où l'on hospitalise les tuberculeux depuis 1951. La roulotte doit revenir cette année.

Il y a des unités sanitaires aux Iles. Il y a aussi la Croix-Rouge, dont le dévouement ne s'est pas démenti depuis de nombreuses années.

Dans le domaine de la santé, de l'hygiène, il y a encore du travail à faire. Mais il est commencé, grâce surtout à l'exemple vigoureux donné par l'hôpital, par les médecins et par les Soeurs de la Charité.

Une heureuse addition aux Iles serait la création d'un service social aux familles. Les religieuses de l'hôpital se chargent partiellement de ce travail. Mais elles n'ont ni le personnel ni les ressources pour faire dans ce domaine tout ce qu'elles voudraient. A Noël, l'an dernier, elles ont visité et aidé une vingtaine de familles. Un service social pourrait faire ce travail à l'année. Travail d'éducation, travail de dépistage de la maladie, travail de charité.

Lettre de N.-York

(Suite de la page 4)

guerre d'Indochine ou les conférences internationales.

Le problème de la **security** n'a pas seulement dressé démocrates contre républicains. Il a profondément divisé les républicains entre eux. Les partisans du président Eisenhower essayent — avec quelles difficultés — de sauver le pays de l'hystérie où risque de l'entrainer MacCarthy. Mais ce problème n'est pas le seul — ni le plus important — que doit résoudre le gouvernement américain. Eisenhower sait que Moscou tisse sans répit aux Etats-Unis — qui restent le seul obstacle solide à la totale victoire communiste — la toile immense de son réseau d'espionnage. Ce danger mortel Washington doit le conjurer. Que certains individus risquent d'être les victimes de ses mesures de sécurité n'est que trop évident. Mais ce second danger, personne ne peut accuser les Etats-Unis de ne pas le combattre avec autant de force que le premier.

Aujourd'hui encore, il n'est pas un pays au monde — l'Angleterre exceptée—où les droits des citoyens sont discutés avec autant de passion.

Le masque étrange et tragique de Robert Oppenheimer est le visage même de l'inquiétude américaine devant le problème de notre époque : l'individu et la société.

Yvan PHILIP

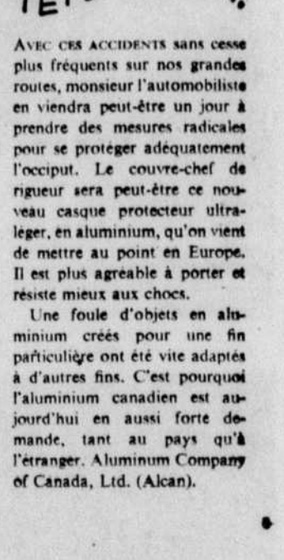

AVEC CES ACCIDENTS sans cesse plus fréquents sur nos grandes routes, monsieur l'automobiliste en viendra peut-être un jour à prendre des mesures radicales pour se protéger adéquatement l'occiput. Le couvre-chef de rigueur sera peut-être ce nouveau casque protecteur ultra-léger, en aluminium, qu'on vient de mettre au point en Europe. Il est plus agreable à porter et résiste mieux aux chocs.

Une foule d'objets en aluminium créés pour une fin particulière ont été vite adaptés à d'autres fins. C'est pourquoi l'aluminium canadien est aujourd'hui en aussi forte demande, tant au pays qu'à l'étranger. Aluminum Company of Canada, Ltd. (Alcan).

CHERCHEZ À MONTRÉAL
qui n'aime pas le pittoresque marché Bonsecours

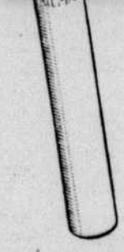

CHERCHEZ À MONTRÉAL
qui n'aime pas les cigarettes
PALL MALL
La plus haute qualité sans payer plus cher!
Bout de liège ou uni

Toute la ville en parle!

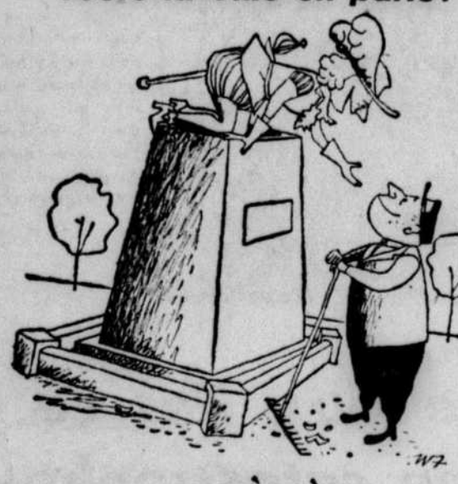

...LA BIÈRE À LA SAVEUR SECRÈTE DE
$100,000

Chaque jour un nombre sans cesse grandissant de Montréalais affirment que la bière Red Cap est la meilleure bière qu'ils aient jamais goûtée!

Garantie de remboursement: si par hasard vous n'êtes pas de cet avis, renvoyez l'étiquette d'une bouteille de Red Cap, accompagnée de vos nom et adresse, à Carling Breweries Ltd., Montréal, Qué. — et votre argent vous sera remboursé.

CARLING BIÈRE Red Cap

EN VOYAGE? EN VACANCES?'
achetez vos chèques de voyage à

CONSULTEZ VOTRE GÉRANT
LA BANQUE DE TORONTO
FONDÉE EN 1856

Heures d'affaires : 9 h. 30 à 5 h. 30 — Rappelez-vous que le magasin Eaton sera fermé jeudi, vendredi et samedi les 1er, 2 et 3 juillet

EATON - Fauteuils élégants à prix spécialement bas

SPECIAL DES JOURS D'AUBAINES MERCREDI

29.95

Si vous voulez un fauteuil qui vous donnera un solide confort et vous invitant à la détente, voici l'article qu'il vous faut. Et à un prix si bas qu'il sera à la portée de votre bourse. Cadre bois dur, construction à ressorts, pour un confort accru, recouvert de tissus à votre choix : tweeds, reps coton, damassés en nuances mode.

CONDITIONS DU PLAN BUDGETAIRE SI DESIRE

MEUBLES (MT-470) AU CINQUIEME, CHEZ EATON

THE T. EATON CO LIMITED OF MONTREAL

Pour la belle saison DIRECTEMENT DE LA MANUFACTURE
AUVENTS - PARASOLS - TENTES - MEUBLES DE JARDIN - TARPAULINS - DRAPEAUX - COUVRE YACHTS, ETC
COMPAGNIE D'AUVENTS CANADIENNE LTEE
2113 STE-CATHERINE EST - FR 1313 - FR 5356

LE DEVOIR

LE DEVOIR, MONTREAL, MERCREDI 30 JUIN 1954

Préférez LES AUVENTS "BELLO BRAND"
COMPAGNIE D'AUVENTS CANADIENNE LTEE
2113 STE-CATHERINE EST - FR 1313 - FR 5356

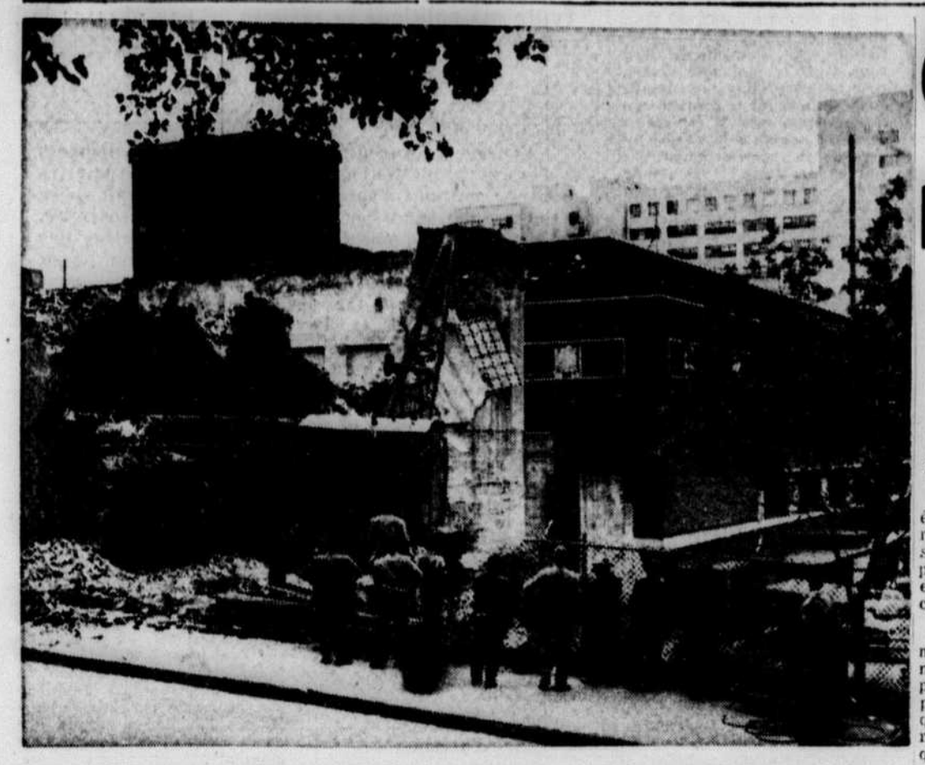

Une masse d'acier pesant 1,500 livres a commencé son travail de démolition sur les murs de l'ancien garage de la Canadian National Express, rue Mansfield, hier. Cet édifice, construit en 1918, est démoli pour faire place au nouvel hôtel de vingt étages du Canadien National qui devrait être complété en 1957. (Photo Canadien National)

Churchill et Eisenhower tendent "la main de l'amitié" aux communistes

Washington, (PA). — Le président Eisenhower et le premier ministre Churchill ont lancé hier un appel commun pour une "réduction générale et radicale" des armements dans tous les pays du monde et ont offert au monde communiste "la main de l'amitié".

Dans une "déclaration" publiée à l'issue de leurs cinq jours de conférences, ils ont également pris l'engagement de donner "l'aide appropriée et possible" aux groupements régionaux de pays non communistes du monde entier.

Ce document en six points, énonçant les principes qui guideront leur action commune pour la sauvegarde du monde libre, a été publié après une réunion d'adieu entre les hommes d'Etat et les chefs de leur politique étrangère.

L'appel en faveur du désarmement est, de toute évidence, destiné à persuader la Russie d'entreprendre de nouveaux pourparlers pour interdire les armes atomiques et à hydrogène. Une conférence réunie à Londres sur cette question a pris fin la semaine dernière sur un échec.

L'entretien final qui a eu lieu hier entre le président Eisenhower et le premier ministre Churchill terminait une série d'entretiens confidentiels qui ont apparemment réduit les divergences des lignes générales de conduite britannique et américaine en ce qui concerne l'Extrême-Orient, mais n'ont pas réussi à mettre fin à l'opposition qui demeure entre les conceptions des deux grands pays sur la crise indochinoise et les relations avec la Chine communiste.

Réaffirmant les principes de la Charte de l'Atlantique de 1941, MM. Churchill et Eisenhower ont promis dans leur déclaration de faire tous leurs efforts, "par tous les moyens pacifiques" pour gagner l'indépendance de tous les pays qui la veulent et qui "sont capables de l'assumer."

Ils ont dit aussi que leurs gouvernements "ne prendront part à aucun arrangement ou traité" qui confirme ou prolonge la "subordination forcée" des peuples captifs dans les pays autrefois indépendants et maintenant sous le joug des communistes.

Au sujet du désarmement, la déclaration s'exprime ainsi:

"Nous croyons qu'un grand pas serait fait dans la cause de la paix mondiale par une réduction générale et radicale, accompagnée de garanties effectives, des armements de toutes catégories et de toutes sortes dans tous les pays du globe.

La déclaration en six points, signée par MM. Eisenhower et Churchill, énonce les principes que leurs gouvernements entendent maintenir:

1 — "En collaboration étroite et amicale, ils poursuivront leurs efforts communs pour assurer la paix du monde suivant les principes de la Charte de l'Atlantique qu'ils proclament de nouveau".

2 — Ensemble et individuellement, ils continueront à tendre "la main de l'amitié" à tous les pays qui démontreront, "par un engagement solennel et par leurs actes" leur désir d'une paix juste.

3 — Ils utiliseront "tous les moyens pacifiques" pour assurer l'indépendance des pays qui "la désirent et sont capables de l'assumer". Ils refuseront d'accepter "tout arrangement ou traité" qui aurait pour effet d'abandonner les peuples prisonniers derrière le rideau de fer au joug permanent des Russes ou des communistes. Des élections libres et l'unification continueront à être leur but pour les pays divisés comme l'Allemagne, l'Autriche et la Corée.

4 — La paix du monde peut être consolidée par "des réductions générales et radicales" des armements mondiaux "assorties de garanties effectives".

5 — Les deux pays encouragent la création de nouveaux groupements de pays destinés à préserver l'indépendance et la paix du monde.

6 — Avec les pays animés des mêmes idéaux, ils promettent de maintenir et de développer les forces spirituelles, économiques et militaires nécessaires pour vivre en paix et de promouvoir des "échanges de marchandises et de services plus complets et plus libres" dans l'intérêt de tous les peuples.

Churchill se dit heureux de revenir au Canada

Ottawa (PC). — Plus de 300 personnes ont accueilli Sir Winston Churchill, hier après-midi, à l'aéroport de Rockliffe, où est arrivé le premier ministre britannique, accompagné du secrétaire au Foreign Office, M. Eden, et du ministre des Affaires extérieures, M. Eden.

Sir Winston a prononcé une allocution radiodiffusée quelques minutes après sa descente d'avion. "Les entretiens de Washington", a-t-il déclaré, "ont été amicaux et, j'en suis certain, fructueux." Soulignant le fait que son séjour à Ottawa serait bref, le premier ministre britannique a exprimé l'espoir qu'il n'en serait pas moins utile et agréable.

"M. Eden et moi-même", a poursuivi Sir Winston, "sommes heureux de revenir au Canada. Dieu bénisse votre pays... J'aime beaucoup le Canada qui est le principal lien de l'unité anglo-américaine." Le premier ministre britannique s'est exprimé en anglais et en français. Sir Winston Churchill aura demain une série de conversations avec les membres du cabinet canadien.

Sir Winston a été accueilli à sa descente d'avion par M. Saint-Laurent qui était accompagné des ministres, des membres du corps diplomatique et des chefs des partis politiques.

Bien que paraissant quelque peu âgé (Sir Winston a 79 ans), le premier ministre britannique n'en conservait pas moins l'aspect décidé qui a fait de lui le symbole de la ténacité durant la dernière guerre.

Sir Winston a descendu lentement les escaliers du luxueux avion de transport du CARC qui l'a amené à Ottawa, venant de Washington. Il avait un complet gris à rayures, des chaussures noires, une chemise blanche et une cravate de couleurs. D'une main, il tenait le texte de son discours et de l'autre sa célèbre canne à pommeau d'or.

M. Saint-Laurent a tout d'abord exprimé ses remerciements au premier ministre britannique d'avoir bien voulu trouver le temps de se rendre à Ottawa. Sir Winston a répondu très simplement: "Merci beaucoup."

Le premier ministre britannique quittera le Canada ce soir à destination de New-York, où il prendra le "Queen-Elizabeth". Il aura dans la journée une série de conversations avec les membres du cabinet et le haut-commissaire du Royaume-Uni au Canada. Sir Winston recevra en outre les journalistes dans la matinée et prononcera dans l'après-midi une allocution radiophonique.

Une suite somptueuse a été réservée à Sir Winston au Château Laurier où il se tiendra durant la majeure partie de son séjour à Ottawa.

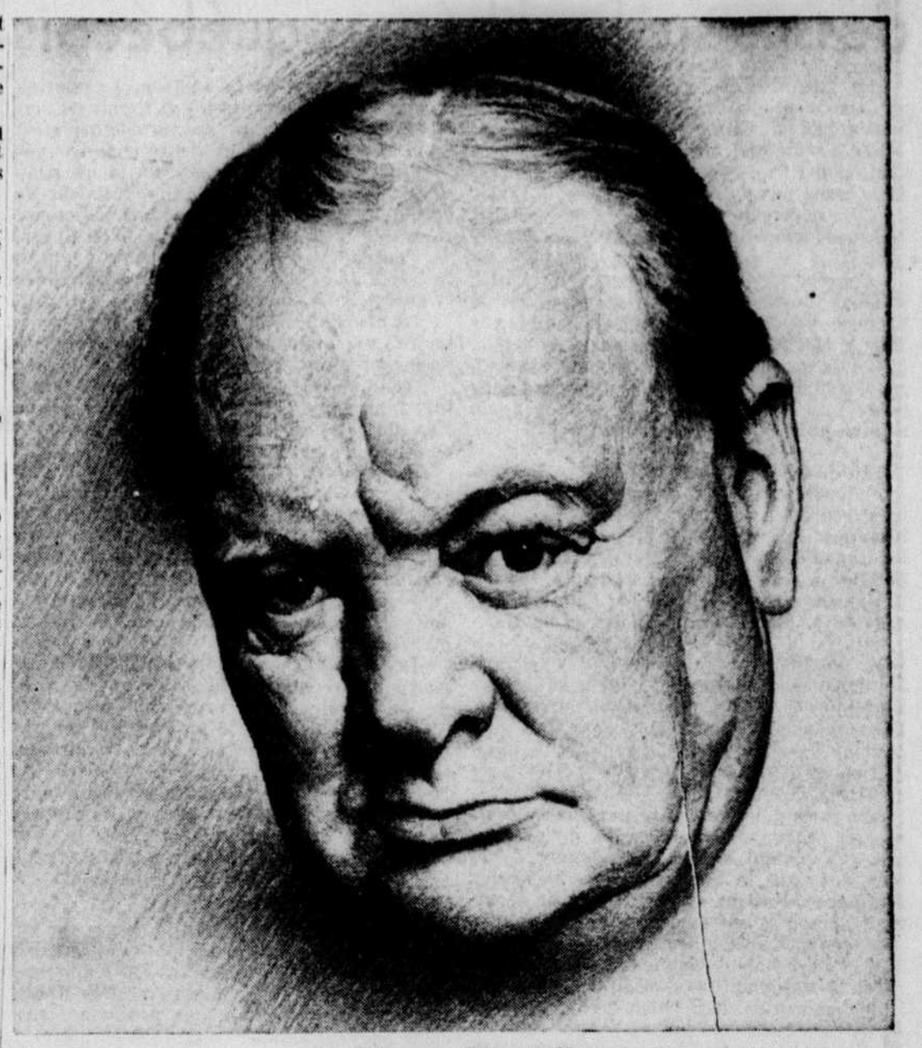

Sir Winston Churchill

L'Ontario a donné $940,000 de trop à un entrepreneur !

TORONTO, (P.C.) — Le ministère ontarien de la Voirie prétend qu'il a versé $940,000 de trop à un entrepreneur et il fera connaître demain les montants versés surpayés pour plusieurs autres contrats. La nouvelle a été annoncée hier au cours de l'enquête entreprise par la Législature sur la Voirie.

M. J. L. Zoller, contrôleur financier du ministère, a dit que la Wolfe Construction Co, Ltd, a reçu une somme de $940,000 de trop pour l'exécution de trois contrats de voirie entre Terrace Bay et Marathon, sur la rive nord du lac Supérieur.

La compagnie Wolfe Construction a été cédée récemment à la London and Lancashire Guarantee and Accident Co. of Canada, lorsqu'elle s'est révélée incapable de terminer l'ouvrage commencé.

M. Zoller a laissé entendre que le gouvernement provincial consulte actuellement les textes légaux afin de savoir s'il pourra prendre des procédures en vue de recouvrer l'argent.

Une autre compagnie, la U. S. Fidelity and Guaranty, a été menacée hier d'être sommée à comparaître à moins qu'un représentant ne se présente volontairement devant le comité d'enquête. Aucun délégué n'a comparu hier.

U. S. Fidelity a pris possession de la Fort York Construction quand cette compagnie n'a pu faire son travail. La U. S. Fidelity a confié le travail à la Malvern Construction dont le président est Robert McGregor, député progressiste - conservateur de York-est.

On a révélé en dehors de la salle d'audience que M. J. D. Millar, ex-sous-ministre de la Voirie, sera appelé à témoigner aujourd'hui concernant les versements supplémentaires. Il donnera également ses impressions sur un mémoire présenté au comité, lundi, par l'Association ontarienne des constructeurs de routes.

On s'attend que le ministre de la Voirie, M. Doucett, témoignera lui aussi devant le comité.

L'A.E.C.M. et l'enquête de la C.R.O.

L'Association des Educateurs catholiques de Montréal nous remet la déclaration suivante :

La Commission des Relations Ouvrières a complété son enquête dans nos registres.

Depuis plusieurs jours, les professeurs nous informent que des enquêteurs qui s'identifient comme représentants de la Commission des Relations Ouvrières, les ont invités à rendre leur témoignage, concernant leur allégeance syndicale.

D'après les questions posées par les enquêteurs, il est évident que l'enquête se fait en fonction de la requête de l'Association des Educateurs Catholiques de Montréal seulement, sur son caractère représentatif et sur la liberté d'adhésion de ses membres.

Les professeurs affirment que les enquêteurs ne les obligent pas à venir rendre leur témoignage, mais demandent à ceux qui, librement acceptent de le donner, de signer leurs déclarations. Les professeurs sont d'autre part informés que l'enquête est strictement confidentielle.

La Commission des Relations Ouvrières et les enquêteurs n'ont jamais informé l'A.E.C.M., ni officiellement, ni officieusement de la procédure qu'elle entendait suivre dans son enquête. L'A.E.C.M., pour sa part, après les calomnies publiques dont elle a été victime, a demandé, en juin 1953, une enquête complète et un vote.

L'A.E.C.M. juge que l'enquête ne sera jamais trop complète et se réjouit de ce que les professeurs aient l'occasion de donner individuellement leur témoignage, un témoignage signé.

L'A.E.C.M. invite les professeurs, quelle que soit leur allégeance syndicale, à donner librement leur témoignage. Elle serait la première à protester contre les pressions dont on lui fournirait la preuve et à protéger ceux qui les ont subies contre ceux qui les ont faites.

Les protestations de l'Alliance contre cette méthode d'enquête qui fait appel aux témoignages libres, signés et confidentiels des professeurs eux-mêmes, a suscité chez les professeurs des commentaires peu favorables à l'Alliance. Il semble que M. Guindon veuille établir les preuves de ses nombreuses accusations sur des témoignages anonymes.

L'A.E.C.M. souhaite que la Commission des Relations Ouvrières, malgré les protestations de l'Alliance, soit parfaitement éclairée non seulement sur le nombre et les motifs d'adhésion des membres de l'A.E.C.M., mais également sur le nombre des autres groupes, neutres et Alliance, et qu'elle vérifie également les faussetés des accusations lancées contre l'A.E.C.M. et ses membres par l'Alliance.

Contre ces calomnies publiques, voici un témoignage signé et assermenté :

"Montréal, le 22 juin 1954.

Je, soussigné, déclare, sous la foi du serment, que l'Association des Educateurs Catholiques de Montréal, depuis sa fondation, s'administre, organise sa publicité, ses finances, établit ses objectifs syndicaux et professionnels hors de toute influence de la Commission des Ecoles Catholiques de Montréal et des commissaires ou de la Direction des Etudes et hors de toute influence extérieure indue et qu'elle agit et se gouverne sur les seuls avis et décisions de ses membres en assemblée générale et de son Conseil d'administration".

Signé: Louis Bouchard, président de l'Association des Educateurs Catholiques de Montréal.

Interdiction du stationnement dans trois rues du bas de la ville

Des protestations s'élèvent contre cette mesure et le conseiller Gérard Loiselle s'en fait l'écho auprès de l'autorité municipale.

Les autorités municipales ont donné des instructions à l'effet d'interdire le stationnement dans trois des principales rues du bas de la ville, à savoir les rues St-Jacques, Notre-Dame et Saint-Antoine, dans le secteur compris entre les rues de la Montagne et McGill.

Le remisage des voitures y sera prohibé depuis 8 h. du matin jusqu'à 7 h. du soir.

Le conseiller Gérard Loiselle s'élève contre cette mesure dans une lettre qu'il adresse au directeur des services municipaux, M. Lucien Hétu. M. Loiselle dit se faire le porte-parole de nombreux marchands, qui doivent d'ailleurs formuler leurs doléances par voie de requête.

M. Loiselle, un des conseillers du district municipal numéro 2 comprenant les quartiers Ste-Anne, St-Joseph et St-Gabriel, reproche à l'administration municipale d'avoir pris une décision trop brusque et se demande si la Ville n'a pas, par cette mesure, surtout l'intention "de protéger les parcomètres qu'on a installés au carré Chaboillez".

"Il n'y avait aucune restriction auparavant, et ce changement s'est fait sans en donner avis à qui que ce soit", écrit M. Loiselle, qui ajoute: "Il me semble que les autorités municipales n'ont pas lieu de condamner tous les marchands de trois artères qui sont exposés à perdre leur commerce, afin qu'elles puissent retirer un certain profit de ses parcomètres".

M. Loiselle comprend qu'une certaine réglementation puisse s'imposer, mais estime que l'on ne de rait pas l'appliquer "si brusquement et si totalement".

Le conseiller Loiselle suggère la réglementation suivante, laquelle, dit-il, ferait l'affaire des marchands et des résidents du district:

Sur le côté sud des rues Notre-Dame, St-Jacques et St-Antoine, on pourrait interdire le stationnement, de 8 h. à 9 h. 30 du matin, et tolérer des stationnements d'une durée de 30 minutes, pendant le reste de la journée. Du côté nord des mêmes rues, on devrait prohiber totalement le stationnement, de 4 h. 30 à 6 h. 30 du soir.

M. Loiselle espère que l'on tiendra compte de ses observations et que l'on revisera les instructions que l'on vient de donner.

Mgr Albert Valois est décédé hier matin à l'Hôtel-Dieu

Le vicaire général du diocèse de Montréal, Mgr Albert Valois, P.A., est décédé hier à l'Hôtel-Dieu. Mgr Valois était âgé de 65 ans. Entré d'urgence à l'hôpital dimanche soir, le vicaire général décédait à 7.40 hres hier matin. Une maladie qui le tenaillait depuis longtemps privait ainsi le diocèse de Montréal de l'un des plus zélés promoteurs de l'Action catholique.

Il est peu de vies sacerdotales aussi remarquables que celle de Mgr Albert Valois. Né le 10 mars 1889 à Vaudreuil, le futur prélat fit ses études classiques au Séminaire Sainte-Thérèse. Ordonné prêtre en 1912, il alla étudier à Rome et revint au Canada, porteur d'un doctorat en théologie, pour enseigner à son Alma Mater.

Il fut nommé chancelier à l'archevêché en 1919; il contresigna alors, comme secrétaire de l'évêque, les documents officiels. Il a fait partie du Chapitre ou conseil de l'évêque, et a été nommé chanoine titulaire en 1923. Il exerça les fonctions administratives, sur les plans temporel et spirituel, en qualité de vicaire général à partir de 1941. Il fut nommé protonotaire apostolique en 1943.

Mgr Valois passera à l'histoire de Montréal comme le directeur du Comité diocésain de l'Action catholique. Il a accompli des prodiges de dévouement éclairé à la direction de cet organisme de coordination des divers comités diocésains spécialisés d'adultes et de jeunes; selon les termes de la mémorable lettre pastorale de Mgr Charbonneau sur l'Action catholique, il s'est constamment efforcé de favoriser, de susciter, de diriger et de coordonner l'Action catholique dans tout le diocèse de Montréal. Il a également assuré la collaboration des oeuvres auxiliaires sur le plan diocésain.

Si ses préoccupations majeures allaient à l'Action catholique, c'est qu'en plus d'approfondir l'enseignement traditionnel de l'Eglise, il ne cessait de suivre l'évolution homogène de la pensée catholique par le contrat permanent avec les documents pontificaux. Il s'était si bien pénétré des principes préconisés par les papes, Pie XI en particulier, qu'il a pu projeter la lumières sur les aspects les plus complexes de l'apostolat moderne. tissaient l'orthodoxie de son enseignement.

S. Em. le cardinal P.E. Léger, archevêque de Montréal, chantera samedi matin à 10 h. 30, à la cathédrale de Montréal, le service funèbre.

La dépouille est exposée aux salons du palais cardinalice et la translation des restes se fera de l'archevêché à la cathédrale vendredi soir à 8 h.

Ce que l'hôte canadien de bon goût offre..
COMTE DE PAHLEN
ECKAU KUMMEL
La liqueur de Kummel original... de renommé universelle pour sa saveur et son arôme
L. PAUL CHARTRAND, OFFICE GENERAL DES GRANDES MARQUES; RUE CRESCENT, MONTREAL

Recevez
LE DEVOIR
par la poste durant vos
VACANCES

Suivez les nouvelles internationales, locales, financières et sportives durant votre séjour à la campagne.

PRIX DES ABONNEMENTS DE VACANCES

	Canada	Etats-Unis
2 semaines	$1.00	$1.25
3 semaines	$1.50	$1.75
1 mois	$2.00	$2.25
3 mois	$5.00	$5.50

LE DEVOIR, 434 est, rue Notre-Dame BE. 3361
Veuillez m'adresser LE DEVOIR pour..... semaines à compter du..... Remise de.....
NOM .....
(lettres moulées)
ADRESSE .....
(lettres moulées)
Ci-inclus ( ) chèque ( ) mandat-poste.

"Le Magasin par Excellence pour Hommes à Montréal"
CHEZ Max Beauvais
VETEMENTS pour les VACANCES

Complets "Tropical" tout laine à partir de $58.50
Gilets sport en tweed rugueux écossais, à partir de $32.50
Pantalons sport à partir de $16.00
Célèbres pantalons "DAKS" à partir de $25.00
Culottes de sport "Jantzen" à partir de $ 5.95
Chapeaux de paille, très légers à partir de $ 3.95
et ainsi que nombre d'autres accessoires appropriés pour les vacances

Max Beauvais
385 rue St Jacques O.
Heures d'affaires : 9 a.m. à 5.30 p.m. du lundi au vendredi. Samedi fermé toute la journée durant juillet et août.

FONDE LE 10 JANVIER 1910 **LE DEVOIR** FAIS CE QUE DOIS

"Le Devoir" est imprimé aux Nos 430-436 est, rue Notre-Dame, à Montréal, par l'Imprimerie Populaire, compagnie à responsabilité limitée, qui en est l'éditrice-propriétaire. Directeur-gérant : Gérard Filion.

"Le Devoir" est membre de la Canadian Press, de l'Audit Bureau of Circulations et de la Canadian Daily Newspaper Association. La Canadian Press est seule autorisée à faire l'emploi pour réimpression de toutes les dépêches attribuées à la Canadian Press, à l'Associated Press et aux agences Reuters, ainsi que de toutes les informations locales que "Le Devoir" publie. Tous droits de reproduction des dépêches particulières au "Devoir" sont également réservés.

Abonnement par la poste : EDITION QUOTIDIENNE (un an) : Canada (sauf Montréal et la banlieue), $12.00; Montréal et banlieue, $16.00; Etats-Unis et Commonwealth, $14.00; Union postale, $16.00. EDITION DU SAMEDI (un an) : Canada, $4.00; Etats-Unis et Union postale, $5.00. Les abonnements sont payables d'avance par mandat-poste ou par chèque encaissable au pair à Montréal.

Autorisé comme matière postale de deuxième classe par le ministère des Postes, Ottawa.

Téléphone: BElair 3361★

MERCREDI 30 JUIN 1954

Les conservateurs ont eu le dessus sur les libéraux québécois

La 1ère session du XXe Parlement aura été aussi ennuyeuse qu'interminable. Elle n'aura pas été bonne pour les libéraux qui ont eu à se défendre contre les critiques provoquées par l'accroissement du chômage, l'accumulation des excédents de blé et le maintien des impôts élevés. Elle aura été particulièrement mauvaise pour les libéraux québécois.

Pour la première fois depuis vingt ans, le parti conservateur a trouvé le moyen de prendre des attitudes vraiment populaires dans le Québec. Pour la première fois depuis la fin du régime Bennett, il a réussi à amasser des munitions électorales utilisables dans notre province. C'est le fait saillant de la session qui vient de se terminer.

●

Jusqu'à l'avènement de M. Drew, les conservateurs avaient le don de pallier toutes les erreurs des libéraux par des déclarations intempestives propres à dresser contre eux les Canadiens français. L'actuel chef de l'opposition a réussi à freiner les tendances impérialistes et francophobes qui s'étaient trop souvent manifestées au sein de son parti.

Il n'y a guère qu'au sujet du transfert de l'Office du cinéma d'Ottawa à Montréal que quelques députés conservateurs sont intervenus mal à propos. M. Drew lui-même, dont la circonscription de Carleton englobe un quartier de la capitale, pouvait difficilement s'abstenir de plaider la cause d'Ottawa.

Le chemin de fer de Chibougamau a fourni aux conservateurs l'occasion de prendre une attitude qui ne pouvait manquer d'être bien vue dans le Saguenay, dans la région de Québec et même dans la région de Montréal. Lorsqu'ils ont réclamé avec les députés indépendants de Chicoutimi et de Lapointe, MM. Paul-Edmond Gagnon et Fernand Girard, la construction immédiate de la ligne Chibougamau-Saint-Félicien, les députés conservateurs québécois ont eu l'appui actif de M. Howard Green de Vancouver et du parti conservateur tout entier.

C'est cependant sur la déductibilité de l'impôt provincial sur le revenu des particuliers que les conservateurs ont réussi à marquer un avantage considérable sur les libéraux québécois. Ils ont longtemps hésité, mais M. Drew a fini par les entraîner à fond. Les députés conservateurs québécois ont passé quelques mauvais quarts d'heure, craignant de rater une occasion inespérée, mais ils ont fini par obtenir que leur parti se prononce carrément en faveur de la déductibilité à la Chambre comme au cours de son congrès général. M. Drew et les conservateurs peuvent désormais se présenter comme les champions de l'autonomie provinciale.

●

Les libéraux québécois ont joué de malchance au cours de la session. La motion Arsenault sur le drapeau, qui aurait pu servir à embarrasser les conservateurs, s'est retournée contre eux et ils se sont trouvés à voter pour l'ajournement de la question contre les conservateurs qui affectaient de demander qu'on la discute immédiatement. Il semble bien d'ailleurs que le parti libéral ne s'entend pas sur le choix d'un drapeau canadien et qu'il n'est pas prêt à reprendre la question de sitôt.

La décision du gouvernement de ne construire immédiatement que la ligne de chemin de fer de Chibougamau vers l'Abitibi et non pas celle vers le Lac-Saint-Jean était de nature à favoriser l'Ontario contre le Québec. Elle n'a satisfait que la population du nord-ouest de la province.

Sur la question de la déductibilité de l'impôt provincial, les libéraux québécois se voient contraints de défendre une politique qui s'avère de plus en plus impopulaire dans la province. Ceux d'entre eux qui croyaient que le gouvernement Duplessis porterait l'odieux du nouvel impôt qu'il avait établi doivent reconnaître les uns après les autres qu'ils s'étaient trompés.

Les libéraux québécois étaient donc vaguement mécontents à la fin de cette session qu'ils jugeaient peu profitable pour eux. C'est ce qui explique le mouvement de protestation qui a éclaté contre M. Winters à la fin de la session au sujet de la répartition des travaux publics. En fait, les mécontents se recrutaient uniquement parmi les députés des comtés de l'estuaire et du golfe qui auraient désiré que l'on consacre plus d'argent aux quais et aux murs de soutènement.

●

Les conservateurs ont eu le dessus sur les libéraux québécois au cours de la dernière session. Il ne s'agit cependant que d'une première manche, et la partie est loin d'être terminée. Les résultats des prochaines sessions peuvent annuler ceux de la dernière.

Pour bénéficier de leurs bons coups de la dernière session, les conservateurs québécois devront les répéter souvent d'ici la prochaine élection générale. Et les succès parlementaires ne les dispensent pas de la nécessité de reconstituer leurs cadres qui se sont désintégrés pendant la guerre: ils ne peuvent que leur faciliter cette dure besogne.

Par contre, les libéraux ont le temps d'ici la prochaine élection générale de rétablir leur prestige dans le Québec. Ils peuvent, par exemple, faire des nominations françaises dans le haut fonctionnarisme et nous donner enfin les chèques bilingues. Ils peuvent surtout régler la question des relations fiscales qui peut mettre en danger leur longue domination électorale du Québec.

Pierre VIGEANT

BLOCS-NOTES

Programme d'autostrades

Le programme soumis lundi par M. Lucien Croteau, du Comité exécutif, mérite d'être étudié par tous les groupements qui ont à coeur le progrès de notre ville. Ce réseau élaboré d'autostrades et de métros comporte plusieurs éléments déjà proposés dans le passé, car il englobe tous les projets partiels préconisés par la Commission d'urbanisme dont M. Croteau est président. Mais ce projet a surtout le mérite de présenter pour la première fois un vrai plan d'ensemble dont l'objet est de résoudre les problèmes actuels de la circulation dans toute la zone métropolitaine et de prévoir ceux de l'avenir.

Le grand mérite de ce programme c'est qu'il donne préséance aux autostrades sur le métro. Ainsi que nous l'avons déjà signalé ici, en invoquant l'expérience de Los Angeles, une ville de grande étendue comme l'est de plus en plus Montréal, l'avantage de l'autostrade sur le métro c'est qu'il répond à la fois à deux besoins urgents : le transport en commun et la circulation des automobiles.

C'est bien beau de faire des statistiques et de démontrer que les voitures privées occupent trop de place sur les rues, tandis que le transport en commun est plus efficace ; mais cela n'empêchera pas le nombre des autos d'augmenter. Si l'on engloutit des centaines de millions dans un métro qui au mieux ne résoudra que le problème du transport en commun dans les zones les plus densément peuplées, le problème de la circulation ne sera pas pour cela résolu et il faudra quand même des autostrades.

Solution économique

Il est vrai que l'autostrade, bien que plus rapide par définition que les rues ordinaires, perd une partie de ses avantages si l'on y mêle les voitures de transport en commun et les autos privées. Mais on a constaté aux Etats-Unis que le fait de réserver des voies spéciales pour le transport en commun apporte une solution efficace à cette difficulté et que cela ne comporte qu'une augmentation de 10 p. 100 du coût. Le recours au métro pour le seul transport en commun devient donc, du point de vue financier, éminemment discutable.

Pour mesurer la différence de coût des deux solutions, il suffit de comparer les chiffres soumis par M. Croteau. La réalisation du plan général est estimée à $550 millions ; or cela comporte $300 millions pour 100 milles d'autostrades à quatre ou six voies, et $250 millions pour environ 23 milles de métro. Il n'est pas tout à fait impossible qu'un métro reste nécessaire, et le programme en maintient l'idée ; mais ces chiffres justifient les autorités de donner préséance aux autostrades qui à elles seules apporteront sûrement une solution plus efficace au problème d'ensemble que ne pourrait le faire le métro à lui seul.

Il est fort possible, sinon probable, qu'en cours de réalisation ce programme exigera des changements, que les résultats des premiers réseaux suggéreront des modifications pour d'autres parties du projet. C'est pourquoi il serait sage de commencer par les éléments les plus urgents et les plus clairs ; la proposition de commencer par l'autostrade est-ouest, dans l'axe de la plus forte circulation, paraît fort juste.

La publication du programme entier permettra une meilleure appréciation du rôle relatif de chaque partie et favorisera les discussions et critiques constructives. Si en principe, l'autostrade paraît supérieur au métro, cela ne signifie pas que tous les détails et toutes les parties de ce programme sont également valides. Il n'y a pas de doute, par exemple, que le fait de maintenir, au moins en principe, le tracé du métro, influe sur l'ensemble.

Il se trouve ainsi que le projet de métro dans l'axe de la rue Saint-Denis, formulé pour répondre à un besoin urgent, serait ajourné indéfiniment pour laisser priorité aux autostrades. L'idée est fort juste d'essayer d'abord la vertu des autostrades; mais l'urgence d'améliorer le transport en commun dans l'axe de la rue Saint-Denis n'est pas pour cela diminué. Si le succès de l'autostrade avait pour résultat de faire écarter le métro, nul doute qu'il faudrait remplacer ce tracé par celui d'un autostrade qui devrait alors avoir une préséance assez élevée. Tout cela indique combien il importe que la construction de l'autostrade est-ouest soit entreprise sans délai.

Le déclin du prestige des Etats-Unis

Un article que vient de publier le *Manchester Guardian* mérite d'être souligné. Il affirme que les Etats-Unis ne jouent plus un rôle de chef dans le monde, ce qui est de plus en plus évident; mais le plus intéressant, ce sont les causes que le quotidien anglais assigne à ce déclin politique de la grande puissance américaine. Il en voit deux : la faiblesse du gouvernement de Washington et les divergences de vues entre les Etats-Unis et les autres puissances occidentales.

La faiblesse du gouvernement de Washington n'est pas évidente, car le régime politique place tout le pouvoir exécutif entre les mains d'un seul homme qui est inamovible pour quatre ans, et qui de plus est l'élu de l'ensemble du pays. Mais on sait d'autre part que ce chef exécutif n'a qu'un moyen d'action ou de pression sur le Congrès qui délient le pouvoir législatif : c'est la force de sa personnalité.

Le gouvernement de Washington a été parfois très fort, notamment sous Franklin D. Roosevelt, et cela à cause de sa puissante personnalité. Sous Truman la faiblesse inhérente au système est apparue dans la mesure où les circonstances exigeaient une action plus ferme et précise, plus de cohésion et de continuité politique. On aurait pu croire que le prestige personnel du général Eisenhower, et sa victoire non moins personnelle aux élections, établiraient son autorité politique. Il n'en est rien. Non seulement le Congrès intervient-il sans cesse pour contrecarrer les vues du président ; mais, comme le note le *Manchester Guardian*, M. Dulles, qui devrait par sa situation donner le ton à la politique de l'Occident, "semble prisonnier de ses préjugés", et le président lui-même est "silencieux ou ambigu".

Un chef politique prestigieux et dynamique peut s'imposer avec n'importe quel régime ; mais les institutions doivent favoriser et non entraver l'autorité du gouvernement légitimement désigné. Si la faiblesse inhérente au gouvernement d'assemblée contribue à affaiblir et paralyser la France, il n'est pas moins vrai que le système politique de Washington est pour beaucoup dans le déclin du prestige des Etats-Unis sur le monde occidental. Le président se sent impuissant à imposer sa politique devant un Congrès divisé, et c'est peut-être pour cela qu'il est hésitant et ambigu ; d'autre part l'abus des enquêtes dans les comités du Congrès, excès qu'on dénonce depuis vingt-cinq ans, a atteint ces dernières années un paroxysme qui mine le prestige du pays à l'étranger.

P. S.

LETTRE DE NEW-YORK

L'individu et la société

L'affaire Oppenheimer

De notre correspondant particulier Yvan PHILIP

Le mardi 1er juin, le comité d'enquêtes chargé de se prononcer sur le cas Oppenheimer remettait ses conclusions. Elles étaient, dans l'ensemble, défavorables au savant atomiste. Oppenheimer était jugé loyal mais présentait des risques de sécurité. Le savant se pourvut immédiatement en appel de la décision devant la Commission atomique elle-même. La décision définitive de cet organisme est attendue avant la fin du mois de juin. **Quelle qu'elle soit, il est à prévoir que l'affaire Oppenheimer est loin d'être finie. Dès à présent, il est certain que l'administration ne renouvellera pas le contrat de Conseiller Scientifique du docteur Oppenheimer. De plus, par les remous profonds qu'elle a causés aussi bien dans le public américain que dans le monde entier, par l'immensité des problèmes qu'elle pose, par l'importance des personnalités qu'elle met en cause, l'affaire Oppenheimer n'a pas fini de défrayer la chronique. Nous essayerons, dans ces quelques articles, de faire le point.**

Il s'appelle Robert Oppenheimer. Il a 50 ans. Au tableau de la science moderne il inscrit son nom parmi les tout premiers physiciens. Il porte — avec regret — le nom de "Père de la bombe atomique".

A 11 ans il était membre de la Société minéralogique de New-York. A 16 ans il apprenait le grec en trois mois. Il fut diplômé de Harvard en trois ans. A 27 ans il était nommé professeur de physique à l'université technologique de Californie, où il était photographié à côte du professeur Einstein. A trente ans — pour s'amuser — il apprit le sanscrit. Il parcourut le monde, connut les savants de la terre entière.

Pendant la guerre il dirigea à Los Alamos les fantastiques travaux scientifiques qui devaient trouver leur point final et terrifiant dans l'éblouissant éclat de la bombe atomique à Hiroshima. Après la guerre travaillant à l'**Advanced Study Institute** de Princenton il continua à conseiller son gouvernement sur toutes affaires atomiques, comme directeur du Comité général de Conseil de la Commission atomique.

Aujourd'hui suspect, jugé "risque de sécurtié" par le gouvernement on lui interdit tout accès aux documents secrets atomiques. Il n'est plus qu'un "cas" que l'Amérique — et le monde entier — discute avec passion. Telle est l'histoire de Robert Oppenheimer.

Que lui reproche-t-on ?

Nous verrons en détail les circonstances et les raisons pour lesquelles l'illustre savant connait actuellement l'ostracisme.

Disons dès à présent que de l'avis même du comité chargé de le juger il est "passionnément loyal à son pays, irréprochablement discret, et d'une valeur scientifique à ses concitoyens". Que lui reproche-t-on dans ces conditions vous demanderez-vous? C'est ce que les commentateurs politiques les plus éclairés des Etats-Unis (Walter Lippmann, les frères Alsop, James Reston) se demandent avec vous. C'est ce que nous essayerons de déterminer en détails. **Mais sachez dès à présent que fondamentalement il est accusé de s'être opposé à la bombe hydrogène et accessoirement d'avoir eu des amis et des sympathies communistes.**

C'eût été dans un temps moins troublé que le nôtre son droit le plus strict. En effet, on ne voit pas quel reproche on peut faire à un homme — jugé "passionnément loyal à son pays" — d'avoir eu des sympathies communistes? On ne voit pas non plus quelle critique on peut adresser à un savant qui élève des objections contre la fabrication de l'arme la plus terrible que le monde ait connue! Comme l'écrivaient brillamment les frères Alsop: "Certes étranges sont les temps où le fait d'émettre une hésitation au sujet de la construction d'une arme qui peut écrire le mot FIN à l'histoire de l'humanité est considéré comme un acte suspect."

Au point de vue américain

Mais, et c'est là que le drame d'Oppenheimer prend sa valeur de symbole du rapprochement des deux faits, on tire une conclusion, Oppenheimer avait des amis communistes. Oppenheimer s'est opposé à la construction de la bombe hydrogène. DONC, il est suspect. DONC, il faut lui interdire toute activité dans un secteur où plus que tout autre il a servi son pays.

Notons — pour rester entièrement objectif — que les craintes du gouvernement américain sont partiellement fondées. **En s'opposant à la construction de la bombe hydrogène Oppenheimer a eu tort. En ayant, dans sa position, des amis communistes il est normal qu'il suscite des critiques.** Mais là n'est pas la question. **La question est de savoir si à une époque comme la nôtre, dans un système politique comme le nôtre, un homme — discutable mais loyal — a le droit d'avoir tort sans être considéré comme "risque politique".**

Les deux dangers

C'est le problème du conflit des droits de l'individu et des droits de la sécurité collective que pose le cas Oppenheimer. Jamais peut-être dans l'histoire contemporaine un homme n'aura plus dramatiquement résumé dans son drame individuel l'angoisse de ce problème.

Il y a quelques jours, parlant devant un auditoire de l'université Columbia à New-York, le président Eisenhower déclarait: "Ne perdons pas la foi dans nos institutions ni dans la profondeur de nos sentiments patriotiques. Ne servons pas par nos désunions intérieures les intérêts de ceux qui cherchent à nous détruire."

Là est pour l'Amérique — et pour toutes les démocraties — le noeud du problème.

Comment se protéger à la fois contre le danger externe d'une agression et le danger interne de l'espionnage, de l'agitation et du coup d'Etat communiste sans pour cela attenter aux droits sacrés de l'individu qui sont en dernière analyse la raison même pour laquelle nous luttons?

"Security first"

Ce problème, le monde entier le connait. Mais aux Etats-Unis il a pris des proportions qui étonnent chaque jour davantage. Il se résume en un mot: **Security Issue.** Ce mot, on le retrouve partout: dans les textes administratifs, dans les conférences de presse présidentielles, dans les journaux, dans la bouche des speakers de la radio et de la télévision, aux actualités cinématographiques. Il a servi à épurer l'administration américaine d'éléments indiscutablement douteux. Il a justifié les enquêtes qui, des Nations-Unies au State Departement, passent par l'armée, les universités, les librairies, l'industrie privée. Il a secoué les Etats-Unis d'un coup de balai qui ne fut pas toujours ni très juste ni très heureux pour le prestige de ce très grand pays. Un de ses avantages — et il est très important —fut de réveiller la conscience populaire au danger communiste.

Mais ces inconvénients furent nombreux. Au nom de la **security** les Américains sont aujourd'hui partiellement divisés entre eux. Les uns trouvent que le gouvernement exagère dans ce qu'ils appellent la "chasse aux sorcières". Les autres — et ils forment la majorité — estiment que le gouvernement Eisenhower, comme celui de Truman, est trop **soft** (mou) avec les communistes. La **security** a permis les outrances d'un MacCarthy. Elle encombre chaque jour les premières pages des quotidiens ou les rapports des innombrables comités d'enquête se succèdent sans arrêt. Les démêlés de MacCarthy avec l'armée ont pris et prennent encore plus de place dans la presse que la

(Suite à la page 2)

La guerre au Guatemala

Les Etats-Unis, partisans du coup de force!

Un éditorial du "Monde"

Les agences de presse ne nous ont pas renseignés surabondamment, depuis une semaine, sur les réactions européennes devant la guerre civile au Guatemala et l'apparente complicité américaine avec les rebelles.

Voici l'un des premiers commentaires de presse qui nous parviennent. Le Monde *ne croit pas que la pénétration communiste ait été assez forte au Guatemala pour justifier une intervention extérieure :*

Toutes les informations de source indépendante qui proviennent de ce pays établissent sans confusion possible que jusqu'à ces dernières semaines le gouvernement guatémaltèque n'était soumis ni aux impératifs du parti communiste local ni à ceux de Moscou. Il est possible toutefois que l'aveuglement de Washington et les injonctions de la compagnie United Fruit aient fini par jeter le président Arbenz dans les bras des communistes, donnant ainsi à l'action américaine l'apparence d'être la conséquence de ce mouvement, alors qu'elle en serait la cause.

Comment l'Amérique latine réagira-t-elle devant l'attitude brutale de Washington ? Sur le plan interaméricain, poursuit Le Monde,

la guerre civile qui se déclenche aura de graves conséquences. Pour l'hémisphère occidental les Etats-Unis seront désormais les partisans du coup de force contre les démocraties rebelles à leurs exigences. La guerre du Guatemala est alimentée d'abord par des hommes d'argent : il est aisé de prévoir qu'elle y aggravera la crise sociale et développera l'influence du communisme. En Amérique du Sud, surtout au Chili et en Argentine, où les premières pressions américaines contre le Guatemala avaient été fort mal reçues, la méfiance envers Washington en sera augmentée et la propagande soviétique directement alimentée. Les violences actuelles peuvent marquer le début d'une crise qui de proche en proche risque de conduire les Etats-Unis devant cette alternative : ou bien accepter que s'atténue gravement la solidarité interaméricaine, ou bien tenter de la rétablir par des méthodes renouvelées du Guatemala. Ainsi se fomenterait peu à peu cette guerre civile généralisée qu'attend Moscou.

Washington va si loin qu'elle s'est attiré une rebuffade du Foreign Office : *prenant sur elle d'exercer la police des océans, la capitale américaine ne voulait-elle pas obtenir le droit pour sa marine de fouiller tous les navires qui lui semblent suspects ?*

Les démarches de Washington paraissent donc aussi surprenantes que redoutables. Elles vont à l'encontre du principe de la liberté des mers, pour laquelle les Etats-Unis sont entrés en guerre contre la Grande-Bretagne en 1812. Au début du conflit de 1914 ce furent même eux qui s'élevèrent contre la marine britannique parce qu'elle entendait saisir les cargaisons de matériel moderne destiné à l'Allemagne.

En résumé, au Guatemala, les choses se sont passées comme si, un essai de soulèvement intérieur ayant échoué,

les hommes et les Etats-Unis intéressés à la liquidation du pouvoir progressiste au Guatemala avaient décidé de prendre les grands moyens.

Peut-être arrivera-t-on à décourager les démocrates réformistes de l'Amérique latine. Mais la misère et l'injustice demeureront les alliés les plus sûrs du communisme. Et les Etats-Unis, en encourageant la violence, renouent avec de tristes moyens qu'ils employèrent jadis mais qu'on croyait, depuis Roosevelt, bannis à jamais. Ce n'est pas rassurant.

André L.

COURRIER DE FRANCE

LE PROGRAMME DU NOUVEAU GOUVERNEMENT

"Toute ma politique se résume en une phrase: je ferai la paix"

(Pierre Mendès-France)

par Pierre de GRANDPRE

Censeur très écouté des actes des gouvernements successifs, ayant toujours refusé de se compromettre avec une politique d'ensemble qu'il désapprouvait — sa retentissante démission du gouvernement provisoire, en 1945, avait commencé de lui valoir le prestige que n'a cessé de lui conférer depuis lors la rigueur de sa logique politique — M. Mendès-France a élaboré pendant des années, sur tous les problèmes, des positions personnelles fermes et claires, liées solidairement et dont l'ensemble constitue un grand dessein de redressement du pays. Il a fait connaître son programme dans de nombreux articles de revues, mais surtout dans ses deux déclarations d'investiture, dont la première, celle de l'an dernier, plus développée, a été publiée sous le titre : "Gouverner, c'est choisir".

Il n'est pas sûr qu'il ait l'occasion de faire passer les idées qu'il y expose dans la trame des événements. Car l'ordre d'urgence des problèmes fait de l'un d'entre eux, celui de la paix en Indochine, une sorte de préalable à tout le reste. Or, en pareille matière, tout ne saurait dépendre d'un homme. S'il devait échouer sur ce point, tous les espoirs seraient déçus en même temps.

Un gouvernement d'action

L'Assemblée a voulu donner sa chance, en dépit des risques inhérents à toute politique de mouvement, au seul homme qui pouvait, dans la présente conjoncture, dégager de l'ornière où ils étaient depuis longtemps en panne les grands problèmes du moment : Indochine, réformes économiques, questions d'Afrique du Nord, problèmes de la C.E.D. et de l'Europe. Mais on sait que le nouveau président du conseil s'est volontairement fait prisonnier d'une promesse extrêmement hardie : il s'est fixé jusqu'au 20 juillet pour ramener la paix.

M. Mendès-France n'a nullement l'intention, il l'a clairement fait savoir, de déplacer les fondements de la politique étrangère de son pays; il compte maintenir la plus étroite collaboration avec la Grande-Bretagne et les Etats-Unis. Il reste qu'il y a bien longtemps que les événements intérieurs, en France, n'avaient eu une incidence aussi directe sur les destins et sur la paix du monde.

Le choix qui vient d'être fait

Les discours de M. Mendès-France nous permettront de mesurer l'enjeu de la partie qui se joue.

Dans sa diatribe du 9 juin contre les "prétendues habiletés" de la diplomatie française et contre la "tragi-comédie" de Genève caractérisée par le refus de tout dialogue sérieux avec l'adversaire ou les intermédiaires, c'est-à-dire avec les représentants de l'Inde, avec les Chinois et avec la délégation du Vietminh, le député de l'Eure déclara aux responsables gouvernementaux : "Vous aviez un plan qui a été révélé au début de mai : l'intervention massive de l'aviation américaine au risque de déclencher l'intervention chinoise et la guerre générale. Ce projet d'intervention américaine, en préparation à notre demande, était presque en voie d'exécution. Elle devait avoir lieu le 28 avril, et les bateaux chargés d'aviation atomique étaient en route. Le Parlement français, au mépris de ses droits, était mis devant le fait accompli. Heureusement le projet d'intervention américaine fut écarté par l'Angleterre et par l'opinion publique des Etats-Unis, au moins pour le moment".

Cette citation permet d'apercevoir la signification du mandat limité réclamé et obtenu par M. Mendès-France, en attendant que les esprits puissent se diriger sur d'autres problèmes et que le contrat puisse être éventuellement renouvelé. L'Assemblée nationale française a compris la gravité de l'heure, elle a apprécié avec exactitude les risques de la situation internationale et elle a pris ses responsabilités, qui sont celles de la France.

Le mois de la décision

M. Mendès-France s'est réservé le portefeuille des Affaires étrangères pour être sûr de remplir fidèlement l'engagement qu'il a pris. Le seul obstacle à un accord "honorable" ne peut plus venir que d'exigences abusives de l'adversaire. Ainsi la situation est-elle claire. Cet adversaire est placé au pied du mur. Il peut être sûr que jamais propositions plus "acceptables" ne lui seront faites que celles qui lui seront soumises pendant les prochaines semaines. Il doit montrer s'il préfère les solutions de la diplomatie à celles de la force. S'il laisse passer ces trente jours, il n'aura vraisemblablement plus affaire, par la suite, qu'à des représentants français partageant l'espèce de mystique de la fermeté que M. Bidault avait consenti à emprunter de M. Foster Dulles.

Le court délai constitue une sorte de "goulot d'étranglement" qui peut bien avoir son utilité. Il me semble donc que l'on porte un jugement prématuré en reprochant comme une maladresse au nouveau président la fixation d'une date limite à son effort; il conviendrait pour le moins d'attendre les résultats de cette initiative courageuse et de juger sur pièces. La décision de M. Mendès-France est bien dans la logique du personnage : sa suprême adresse est, en toutes circonstances, de se moquer des "habiletés" patentées, usées jusqu'à la corde et qui échouent à tout coup ...

Le passage au pouvoir de M. Mendès-France donne une chance à la paix. On peut s'émouvoir de ce que cette chance prenne trop figure de "dernière chance". Mais avouons que ce n'est pas la faute du nouveau gouvernement. Et, comme la volonté et l'occasion de négocier au sujet de l'Indochine paraissent cette fois bien réelles, nous ne pouvons mieux conclure — avec quelle curiosité passionnée ! — qu'en souhaitant, avec le *News Chronicle*, la meilleure chance du monde à "Monsieur France".

PROCHAIN ARTICLE : *Sur l'Indochine — Où est la nouveauté ?*

L'ACTUALITÉ

ANTIGONE

Selon Time, *Oppenheimer et McCarthy ont au moins un point commun: leur tendance "à placer leur propre jugement au-dessus de la loi".*

L'un et l'autre se réclameraient d'une "loi supérieure" — loi non écrite sans doute, à laquelle Cicéron faisait jadis appel, loi qui dépasse les lois humaines et qui fait la dignité de l'homme.

McCarthy ou Antigone ? je ne vois pas très bien. Pour Oppenheimer, il semble que cet homme ait connu l'écartèlement d'une conscience déchirée entre "l'intérêt national" et une vérité morale qui dépasse les nations. Entre la raison d'Etat et ce qui lui apparait comme la justice.

●

On ne voit pas que de tels problèmes empêchent M. McCarthy de dormir. Sa loi suprême, c'est l'opinion. Le démagogue n'a qu'un tourment de conscience: et c'est de bien deviner d'où vient le vent. Ce n'est pas lui qui risquerait sa vie pour enterrer des cadavres: il a plutôt tendance à les chercher dans les tiroirs.

M. Oppenheimer, dont on refait le procès, a cette figure d'inquiétude et d'angoisse. Quand éclata devant lui la première bombe atomique, dans le désert du Nouveau-Mexique — cette bombe qui pourtant n'allait tuer personnne, la fulgurance d'avant Hiroshima et Nagasaki —; quand il la vit briller, et brûler, il raconte qu'un passage du Bhagavad Gita indien lui est revenu à la mémoire: "Je suis devenu semblable à la mort — le destructeur des mondes".

Ce ne sont point les pensées qui inspiraient le Pentagone ou Harry Truman. Oppenheimer les eut. Et pourtant il n'empêcha rien. Deux villes japonaises ont flambé, quelques semaines plus tard.

...Antigone a perdu son intransigeante pureté et collabore avec Créon. Mais elle n'est pas en paix avec elle-même. Elle a ce masque tragique, ces doutes, ces velléités de redevenir entièrement fidèle à sa vocation...

●

Au fond, de quoi nous plaignons nous ? La fonction de l'Etat n'est pas d'assister patiemment au débat des consciences. Tous les Etats rejettent ou tuent ceux qui gravement leur tiennent tête. Tous les Etats condamnent les morales qui leur enlèvent quelque chose — tous, sauf l'Etat libéral, qui l'était si peu.

Oppenheimer commet un délit grave. Il n'est pas un conscrit obéissant. Il n'obéit pas de toute son âme au garde-chiourme. Les ordres du sergent n'apaisent pas tous ses scrupules. Il n'est pas sûr d'avoir eu raison, quand il a lâché la mort sur la terre. Cela suffit. Qu'on l'enterre vivant.

CANDIDE.

PELERINAGE MARIAL

Les Equipiers de St-Michel en Europe

Un groupe de jeunes étudiants de huit collèges classiques de la province, de même que des universités de Montréal et de Québec, doit entreprendre sous peu un pèlerinage marial qui le conduira à Paris, Lourdes, La Salette, Rome, Naples, et en Suisse. Il s'agit des Equipiers de St-Michel qui doivent s'embarquer à bord de l'Arosa Kulm, samedi, à Québec, à destination du Havre. En Europe, ils entreprendront la marche appelée **Route des Miquelots.** C'est là le treizième et le plus considérable voyage du genre.

Comme c'est leur habitude, les Equipiers de St-Michel voyageront soit à bicyclette, soit par train. Ils doivent revenir aux premiers jours de septembre. Leur voyage s'accomplit sous les auspices du gouvernement de la province, du Conseil de la vie française en Amérique, et du Touring Club de France.

Les nationalistes chinois espèrent toujours remettre pied sur le continent

par Bill Boss, de la P.C.

(Note de la rédaction: En mars 1952, Bill Boss, de la Presse Canadienne, fut le premier Canadien à converser avec le généralissime Tchiang Kai-chek, depuis que le leader nationaliste de Chine eut retiré ses troupes du continent pour les masser à Formose. Aujourd'hui, Bill Boss, voyageant en Orient, après avoir été attaché pendant trois ans aux forces canadiennes stationnées en Corée, obtient une autre interview du chef nationaliste. En voici le récit en exclusivité.)

Taipeh, Formose (PC) — Le généralissime Tchiang Kai-chek m'a assuré aujourd'hui que les forces nationalistes ont pour objectif ultime un assaut contre les communistes du continent, quels que soient les gains que ces communistes puissent faire en Asie entre temps.

L'entrevue de 30 minutes qu'il m'a accordée est la première à laquelle il consent depuis qu'il a été réélu, le 20 mai, président constitutionnel de la Chine nationaliste pour un second mandat.

En se référant au message qu'il lançait à ses forces armées, le 10 novembre dernier, pour les assurer que "1954 sera l'année de la décision", Tchiang m'a dit, par l'entremise d'un interprète:

"Je ne voulais pas nécessairement dire que l'année 1954 serait celle de la contre-attaque. Le moment propice d'une attaque est une décision militaire qui se prend en tenant compte de nombreux facteurs.

"Je voulais dire qu'il s'agit là d'une année au cours de laquelle nous formulons des plans concrets de contre-attaque, y compris le choix du moment propice.

"La décision quant à la contre-attaque est déjà prise et demeure notre premier objectif. Il reste à déterminer le moment propice.

"Quand les facteurs politiques et internationaux deviendront favorables, nous nous lancerons à l'attaque d'un moment à l'autre.

"Nos forces armées sont prêtes à cette attaque du moment que nous l'ordonnerons."

Les nationalistes, estime-t-on, disposent de quelque 200,00 soldats de première ligne, à même une armée de 400,000 hommes. Ils disposent aussi de forces considérables sur mer et dans les airs. Ces forces font présentement l'objet d'une estimation positive de la part d'une mission américaine que dirige le général James Van Fleet, ancien commandant en chef de l'ONU en Corée.

Comme je l'interrogeais sur cette mission américaine, Tchiang m'a répondu "qu'elle est ici pour déterminer les besoins de nos forces armées à la lumière de leur mission", et ajouta que jusqu'ici rien n'était encore conclu. Il a refusé d'ajouter tout commentaire.

Un haut gradé américain qui assista aujourd'hui aux démonstrations faites au bénéfice du général Van Fleet par une division de fusiliers-marins et un bataillon de blindés nationalistes, les a qualifiées "d'impressionnantes".

"Si, dit-il, les communistes les attaquaient à Formose, ils (les communistes) seraient exterminés. Ce serait là la meilleure chose qui puisse se produire".

Cet Américain a refusé toutefois de commenter l'éventuelle réussite d'opérations amphibiennent, sauf pour dire que les troupes de Tchiang "combattraient mades nationalistes contre le contignifiquement".

Personne ici ne parle des problèmes de transport et d'appui d'une telle contre-attaque. Au fait, bien que l'idée de contre-attaque soit le thème persistant de la propagande nationaliste, le visiteur ne voit aucun préparatif visant à cette fin.

La série d'entrevues que j'ai obtenues de personnages officiels, tant chinois qu'américains, me laisse l'impression que l'accent porte sur une amélioration du gouvernement à Formose, avec le concours d'une activité industrielle, économique et sociale qui l'appuie.

Au cours de son entrevue, Tchiang a esquivé le problème de l'appui suffisant à une contre-attaque, si elle était déclenchée tout de suite.

"Tout ce que nous accomplissons ici contribue à une sorte d'appui, à la fois ici et sur le continent, en vue de l'opération ultime", dit-il en souriant.

Comme je lui demandais s'il était juste d'assumer que l'année 1955 devait aussi être éliminée comme date probable de contre-offensive, parce que les problèmes logistiques d'appui ne sauraient être résolus d'ici là, il répondit qu'il ne pouvait le dire.

A l'idée que je lui exprimais que les succès communistes en Asie pourraient bien en fin de compte rendre impossible tout espoir d'un assaut fructueux sur le continent, il me répondit :

"Ce n'est pas ainsi que nous voyons les choses.

"Veuillez bien dire à vos compatriotes que l'armistice en Corée et tout armistice éventuel en Indochine ne représentent que des trêves temporaires qui permettent aux communistes de consolider leur force et de se préparer à de nouvelles attaques.

"La seule réponse efficace à leur faire (aux communistes), c'est notre projet d'attaque contre le continent".

Fête de sainte Maria Goretti

Neuvaine préparatoire

"Répandez la dévotion à sainte Maria Goretti. C'est elle qui gardera vos jeunes dans la pureté". Telles sont les paroles que le Souverain Pontife disait au R. Père Alfred Laplante, C.S.C., au lendemain de la canonisation de la petite sainte, au cours d'une audience spéciale.

Au moyen d'images, de statues, de médailles, de volumes, le Centre Maria-Goretti, depuis ce jour, fait connaître sainte Maria Goretti.

Il la fait prier aussi. Il est même le foyer de la dévotion au pays. Chaque jour des prières y sont faites aux intentions des personnes qui se recommandent à la petite sainte.

Mais la dévotion devient plus intense à l'approche de sa fête, le 6 juillet. Des centaines de personnes s'unissent aux prières de la neuvaine préparatoire, en faisant parvenir leurs intentions. La neuvaine commencera le 8 juin. Pour alimenter davantage la piété, des prières spéciales seront envoyées à ceux qui en feront la demande.

STATUE DE SAINTE MARIA GORETTI

Ces jours-ci arrivera de Rome une magnifique statue en marbre de sainte Maria Goretti. Placée au-dessus de la marquise à l'entrée principale, la statue d'une longueur de douze pieds sera la plus considérabe au pays et la plus authentique, parce qu'exécutée selon des données historiques.

La bénédiction, qui aura lieu probablement le jour de la fête de sainte Maria Goretti, donnerait lieu à une cérémonie spéciale.

"La vieille maison à l'ombre de l'église Notre-Dame" 1892
TRANCHEMONTAGNE
TOILES, LAINAGES et COTONNADES EN GROS
459, rue ST-SULPICE BElair 4428

VENTE SPECIALE

Deux offres alléchantes pour messieurs

VESTONS SPORTS $36.36

Prix régulier jusqu'à $27.50

Une magnifique collection faite de tissus de qualité et de belles couleurs ... des gilets superbement façonnés que vous serez fier de porter.

PANTALONS $18.18

Prix régulier jusquà $27.00

Worsted, flanelle et gabardine dans de riches teintes harmonieuses

Tailles de 28 à 48

H. PREVOST Ltée

406 est, rue Ste-Catherine,
angle St-Denis HA. 1790

UNE "Mol" POUR MOI!

Quoi de plus rafraîchissant qu'un grand verre de cette bière riche et moelleuse, savoureuse comme pas une! Rien d'étonnant qu'au Canada la grande majorité des amateurs de bière disent "une Mol pour moi!"

Molson's

Fête nationale de Samuel de Champlain, fondateur du Canada

A Québec, jeudi soir, le 1er juillet 1954, sous le distingué patronage de Son Excellence Monseigneur Maurice Roy, archevêque de Québec et Ordinaire militaire du Canada

Pour la cinquième année consécutive, sera célébrée à Québec, jeudi soir le 1er juillet 1954, la Fête Nationale de Samuel de Champlain, fondateur du Canada, par une manifestation populaire de reconnaissance et de souvenir, en l'honneur de notre héros national, qui a apporté la civilisation et le christianisme dans le Nouveau-Monde, et a fondé notre pays, dans l'honneur, la dignité, la compréhension mutuelle, à Québec, en 1608, c'est-à-dire, il y a 346 ans.

Des couronnes, corbeilles, bouquets de fleurs, ou pièces artistiques, etc., seront déposés au monument Champlain, sur la Terrasse de Québec, avec l'expression de vos hommages de gratitude et d'admiration, de la part de la Province, de la ville, de maisons d'affaires, de groupements sociaux, etc., etc. .. ....

A cause de sa vie exemplaire et de ses oeuvres fécondes, dont celle de la fondation de notre pays, Champlain mérite les sincères témoignages de reconnaissance que doivent lui décerner annuellement les coeurs généreux et fidèles à sa pensée et à son souvenir, se rappelant le glorieux passé rattaché aux circonstances d'aujourd'hui par des liens indéfectibles.

La démonstration comprendra une parade d'honneur, des dépôts de fleurs, un discours panégyrique, lecture de messages, feu d'artifice, etc. ....

La parade militaire sera rehaussée par la présence des forces locales de la Défense nationale: marine, armée, aviation, et par celle des corps organisés de Québec et des environs.

Programme—Jeudi soir, 1er juillet 1954

7 h. 30 — Rassemblement des corps organisés sur les Plaines d'Abraham;

7 h. 45 — Départ de la parade d'honneur (Ave. des Erables, St-Jean, etc.);

8 h. 30 — Arrivée du défilé au Monument Champlain, Place d'Armes;

8 h. 35 — Salut d'honneur officiel, présenté par la Garde Indépendante Champlain de Québec, et répété par les corps présents;

8 h. 40 — Dépôts de couronnes, fleurs, etc., par les personnalités officielles ou leurs représentants, les groupes sociaux, les maisons d'affaires, les individus, etc. — Lecture des messages particuliers: télégrammes, communications;

9 h. 30 — Panégyrique de Champlain et éloge du Canada, par M. Allan MacBeth, M.A., de l'Université Mount Allison, Sackville, Nouveau-Brunswick. M. MacBeth parlera en français.

10 h. — Remerciements par M. G.-E. Marquis, président de la Société Nationale Samuel de Champlain. — Hymne national "O Canada", joué par la fanfare de l'armée;

10 h. 15 — Feu d'artifice lancé de la Citadelle, commandité par les Gâteaux Vachon, Ste-Marie, Beauce. (L'illumination du monument sera faite par le ville de Québec) (Maître de cérémonie: M. Jean-Marie Boucher).

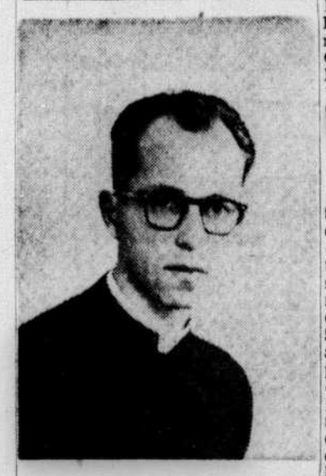

ORDINATION. — M. l'abbé Onil Abran, prêtre des Missions étrangères, sera ordonné prêtre demain le 1er juillet, à l'Epiphanie, par S. Exc. Mgr J.-A. Papineau, évêque de Joliette..

Avis de décès

DAOUST. — A Montréal, le 28 juin 1954, à l'âge de 63 ans, est décédé Ernest Daoust, époux de Evelyn Mathieu, demeurant à 7017, rue Boyer. Les funérailles auront lieu vendredi, le 2 juillet. Le convoi funèbre partira des salons René Thériault, 7149, rue Christophe-Colomb, angle Jean-Talon, à 8 h. 15, pour se rendre à l'église St-Arsène, où le service sera célébré à 8 h. 30. Et de là au cimetière de la Côte-des-Neiges, lieu de sépulture. Parents et amis sont priés d'y assister sans autre invitation.

Education physique et récréative

L'Ecole de Pédagogie et d'Orientation de l'Université Laval en collaboration avec le Centre de culture populaire offre pour la troisième année consécutive une série de cours d'été de six semaines en éducation physique et récréative. Les cours débuteront le 5 juillet pour se terminer le 14 août. Ils porteront sur l'étude des programmes d'éducation physique dans les écoles et collèges, les jeux collectifs, l'éducation rythmatique, la natation et la méthodologie spéciale et les techniques de la gymnastique et des sports. Pour donner ces cours, l'université a retenu les services de professeurs de carrière : Mlles Simonne Voyer, Louise Dumais et M. Jean Coutu, tous trois licenciés en éducation physique ou en récréation de l'Université Columbia, N.Y., M. Jean-Paul Massicotte, B.A., en éducation physique de l'Université Notre-Dame, Indiana, et Mlle Fernande Dionne, instructeur en natation au Foyer Ste-Geneviève.

Ces cours sont destinés à donner une formation professionnelle élémentaire aux futurs responsables de la récréation et de l'éducation physique et sportive dans les écoles et les collèges, dans les centres de loisirs paroissiaux et les colonies de vacances, sur les terrains de jeux et auprès des mouvements de jeunesse, etc.

Achetons chez les annonceurs du "Devoir" nous y gagnerons

BESOIN D'ARGENT

pour remplir la boite à charbon MAINTENANT?

Vous feriez probablement une économie et vous vous éviteriez des ennuis, en prenant le téléphone et commandant tout de suite votre provision de charbon pour l'hiver.

Mais, vu les autres dépenses, peut-être le trésor familial ne contient-il pas assez pour couvrir maintenant une commande soudaine de charbon — même malgré les bas prix d'été.

Si vous êtes à court d'argent pour pareil achat, allez donc voir le gérant de votre succursale locale de la B de M. Si vous avez un revenu assuré et que vous puissiez rembourser en dix versements mensuels ou moins, la Banque de Montréal sera heureuse de vous prêter l'argent pour votre combustible d'hiver.

Et "l'argent du charbon" ainsi obtenu de "Ma Banque", vous paierez votre compte de charbon d'un seul coup ... vous profiterez du bas prix saisonnier ... votre charbon vous sera livré bien sec et vous éviterez la course de la dernière minute chez le marchand de charbon.

Ainsi, pour être bien au chaud l'hiver prochain, voyez la B de M, aujourd'hui même.

"MA BANQUE" B de M

BANQUE DE MONTRÉAL
La Première Banque au Canada

Il y a 56 SUCCURSALES de la B de M pour vous servir dans le district de MONTRÉAL

AU SERVICE DES CANADIENS DANS TOUTES LES SPHÈRES DE LA VIE DEPUIS 1817
D-2057

PRENEZ le VOLANT...

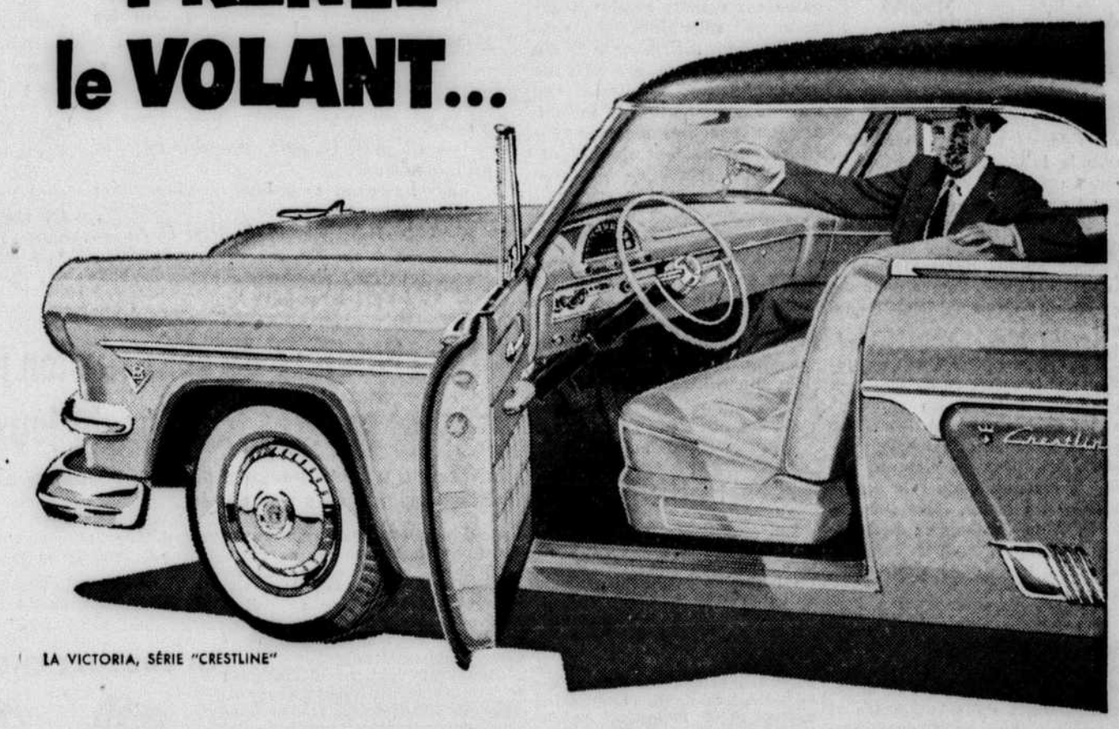

LA VICTORIA, SÉRIE "CRESTLINE"

ESSAYEZ LA FORD V-8

AVANT DE FIXER VOTRE CHOIX

C'est votre vendeur Ford qui vous y invite. Il vous convie à faire l'essai d'une Ford V-8 et à la comparer avec toute autre voiture de sa catégorie. Il est prêt à parier que la performance de la Ford sera pour vous une révélation. Sa confiance inébranlable est basée sur la puissance du moteur V-8 de cette voiture — fruit de l'expérience du plus grand manufacturier de moteurs V-8 au Canada.

Il est convaincu que vous serez émerveillé par la stabilité et la tenue de route de la Ford — qualités que, probablement, vous pensiez ne pouvoir trouver que dans des voitures d'un prix beaucoup plus élevé.

Il est certain de votre enthousiasme lorsque vous constaterez que la transmission *Fordomatic* est la plus souple, la plus silencieuse et réellement la meilleure de toutes les transmissions automatiques ... et que les dispositifs automatiques de la Ford — la servo-direction *Master-Guide*, les servo-freins, le siège et les glaces commandés électriquement — dispensent pratiquement le conducteur de tout effort.

Il ne doute pas un instant que, lorsque vous aurez considéré tous ces avantages, vous reconnaîtrez que *la Ford est la voiture la plus avantageuse au Canada.* Une Ford vous attend chez votre vendeur ... Allez sans tarder en faire l'essai

ELLE VAUT PLUS À L'ACHAT... ET VAUT PLUS À LA REVENTE!

(Certains des dispositifs et des accessoires illustrés ou mentionnés sont standard dans quelques modèles et facultatifs moyennant supplément dans d'autres.)

LE VENDEUR AUTORISÉ FORD VOUS INVITE À ESSAYER LA FORD SUR LA ROUTE

HODGE BROS. LTD.
6170 ouest, rue Sherbrooke
WAlnut 1175

PAGÉ & FILS, LIMITÉE
3350, rue Wellington, Verdun
POntiac 6-3571

JARRY & FRÈRE LIMITÉE
7275, boul. St-Laurent
CRescent 3141

LAKESHORE MOTOR INC.
101, boul. Métropolitain, Lachine
WAlnut 1103

GENEREUX MOTOR LTD.
2144, rue Bleury
HArbour 8231

FORTIER GARAGE LTÉE
5021 est, rue Notre-Dame
TUrcotte 3731

LATIMER MOTOR SALES LTD.
1953 ouest, rue Ste-Catherine
Fitzroy 5225

LIBERSAN AUTOMOBILE
10,000 ouest, boul. Gouin, Roxboro
BYwater 3871

BLUE BONNETS AUTOMOBILE LIMITED
7765, boul. Décarie
Regent 3-5341

STERNTHAL MOTORS LIMITED
77 est, rue Rachel
MArquette 1671

LES MEILLEURES AUTOS D'OCCASION PORTENT L'EMBLÈME A-1 — VOYEZ UN VENDEUR FORD

CLINIQUE DE L'ECOLE DES PARENTS DE MONTREAL

Du pain et des jeux.

Les vacances de nos enfants ont commencé et les voilà revenus autour de nous. Qu'en ferons-nous ? Faisons face au problème car c'en est un de faire passer des vacances intéressantes aux nôtres. Abandonnons la conception que chacun trouvera son plaisir à faire ce qu'il voudra une fois délivré des contraintes scolaires. Les enfants à l'instar de certains adultes ne savent pas toujours comment user de cette liberté totale qui leur pose un problème auquel ils ne savent pas toujours eux-mêmes comment répondre : Quoi faire ? Bien sûr, il y a des enfants qui trouvent dans leur imagination des possibilités de jeux quasi infinies, mais il y en a d'autres qui, au milieu de nombreux jouets restent perplexes et se plaignent de n'avoir rien à faire. Trouver des activités intéressantes à sa marmaille voilà une nouvelle occupation pour la maman en plus des confitures, des conserves et autres besognes supplémentaires que l'été entraîne. Bien sûr que nous n'irons pas en suggérer à ceux de nos enfants qui jouissent d'une activité débordante, ceux-là auront tout au plus besoin d'un règlement pour ménager leurs forces et respecter l'activité d'autrui, mais aux autres que suggérerons-nous ?

Aux tout-petits

Si nous ne pouvons les amener à la campagne, faisons au moins la part du feu et procurons-leur quelques jouets neufs qui réveilleront leur intérêt.

Même à la campagne certains jouets de base seront nécessaires. Voici une liste où nous pourrons choisir ce que nous achèterons et ce que nous fabriquerons nous-mêmes.

Piscine ou cuvette, balançoire, trapèze, jeux d'anneaux, carré de sable, glissoire, outils pour le sable, ballons, balles, plasticine, crayons de couleur, cahiers, albums de découpures (scrap books), moules, plâtre, gouache, terre glaise, colorants végétaux, petites bouteilles.

Nous nous garderons bien de laisser tous ces jouets à leur disposition, ils s'en lasseraient vite.

Un jouet sorti de la plus haute tablette d'une armoire exerce une attirance que n'a pas celui qui attend dans un coin le bon plaisir d'un petit joueur.

Aux plus grands

Même à neuf et dix ans ils s'amuseront encore avec les jouets précités, mais en outre ils iront au parc, feront des excursions dans les champs, un lunch sous le bras. Mais à cet âge il serait opportun de les faire un peu travailler chaque jour. L'argent de poche par exemple pourrait se gagner à faire de menus travaux autour de la maison et la liste est assez longue pour occuper une ou deux heures chaque jour.

Peler légumes et fruits ce qui pourrait être fait en commun, en chantant. Balayer les vérandas et les abords de la maison. Passer la vadrouille, faire la vaisselle, peinturer les clôtures, faire les courses, couper le gazon, amuser les petits, cirer les souliers. A la campagne : nettoyer les chaloupes, couper le bois, aller au bureau de poste, etc., etc.

On évitera d'interrompre les jeux des enfants pour leur demander ces travaux, mais on leur dira le matin les travaux qu'on attend d'eux dans la journée et la somme dont on dispose pour les faire faire. A moins, et c'est peut-être préférable, qu'on leur présente ces petites besognes comme leur quote-part aux travaux familiaux, l'allocation pour cornets et feuilletons se donnant d'une manière fixe chaque semaine.

Si l'on ne va pas à la campagne on dressera avec les enfants la liste des sorties à faire au cours de l'été et ainsi on a'en fera de la joie à l'avance et l'été s'annoncera tout riche de promesses. Les dîners au jardin, si on a le bonheur d'en posséder un, ou dans un parc paraîtront grande fête aux enfants et supprimeront la corvée de la vaisselle pour la maman, à ce repas-là. Quant aux mamans elle-mêmes, elles doivent chercher à simplifier leur travaux de routine au cours de l'été afin de pouvoir consacrer plus de temps aux enfants, lessive et cuisine devraient pouvoir être réduites.

Nous suggérons aux parents de se faire venir du ministère de la Santé nationale, à Ottawa, les brochures, rédigées en français sur les : *Jeux chez les petits enfants, Matériel de jeux en plein air, Théâtre simplifié pour les enfants, Bulletin d'information (bibliographie pour un théâtre amateur)* et autres qu'ils pourraient avoir.

Dans ces brochures abondamment illustrées et finement rédigées vous trouverez quantité de suggestions pour des jeux et du matériel de jeux à construire aux enfants à peu de frais.

Si vous vous donnez un peu de peine vos enfants passeront des vacances splendides et vous pourrez leur distribuer à la fin de l'été à chacun des prix de bonne humeur, d'entrain aux travaux domestiques, de sociabilité, toutes qualités que nous nous efforcerons de leur donner durant cette période de vie familiale plus intensive. Nous-mêmes, en septembre, nous nous décernerons des accessits de compréhension, de développement intellectuel de nos enfants. La-dessus je vous quitte pour mettre au four des lèche-frites de biscuits pour les enfants en vacances, car plus difficiles que les anciens Romains, le pain et les jeux ne leur suffisent pas, il faut aussi des biscuits.

Madame Justin.

Les Philippines

Qui connait ces îles, longtemps sous la domination des Espagnols et qui passèrent en 1898 sous la tutelle des Etats-Unis? Leur population s'élève à vingt millions d'habitants, dont près de seize millions de catholiques, mais la pénurie de prêtres est extrême: 1 pour 8,000 fidèles. Aussi pour répondre à l'appel de l'Eglise, des missionnaires de divers pays accourent prêter main-forte au clergé indigène. Le Canada y est largement représenté, en particulier par les prêtres des Missions-Etrangères de Québec et les Soeurs Missionnaires de l'Immaculée-Conception. On sera donc heureux d'avoir des renseignements précis sur l'histoire de ces îles, leurs moeurs, leur culture, leur religion. La brochure que vient de publier l'Institut Social Populaire, dans sa collection de l'Oeuvre des Tracts, répond à ce désir. Bien documentée, de lecture agréable, elle sera lue par tous avec intérêt. Elle se vend 20 sous au Secrétariat de l'I.S.P., 25, rue Jarry ouest, Montréal.

SECRÉTAIRE DEMANDÉE
Sténo-dactylo bilingue. M. Lefebvre, "Le Devoir"
434 est, rue Notre-Dame

Ce que l'hôte canadien de bon goût offre..
CHATEAU MONCONTOUR
Vouvray pétillant ou mousseux pour toutes les occasions heureuses
E. PAUL CHARTRAND, OFFICE GENERAL DES GRANDES MARQUES, RUE CRESCENT, MONTREAL

NERVEUX et MELANCOLIQUES
Pour comprendre et remédier aux causes de votre maladie, lisez sur la
NEVROSE
les ouvrages
d'André La Rivière
Psychanalyste catholique, de la Société des Psychologues de Grande-Bretagne, ex-stagiaire des Hôpitaux de Paris (1946-1951)
Sommaire de chaque volume envoyé gratuitement sur demande
Editions Psychologiques Enr.
3426 ave Marcil, N.D.G., Montréal HU. 8-4312

NOTES DE LECTURE

Deux héroïnes de Cesbron

Y a-t-il quelque chose de plus précieux et de plus touchant à la fois que les contacts entre grands-parents et petits-enfants quand ceux-là ont été réellement enrichis par l'expérience de la vie et un brin de culture et qu'ils peuvent, sans en avoir l'air et tout en douceur, ouvrir les yeux de ceux-ci sur le monde et sur la vie en découvrant la valeur et la beauté des choses. Que de points de vue, d'attitudes mentales ou morales, d'impressions ou de vérités enrichissantes sont ainsi tombés dans l'esprit des enfants sans qu'ils puissent l'oublier jamais, grâce à la grand-maman ou au grand-papa qui savait regarder et voir, penser et s'exprimer.

Il y a une page dans *La Souveraine* de Gilbert Cesbron, parmi tant d'autres, qui mérite d'être relue. Mme R. qui, depuis la mort de son mari, vivait retirée dans son domaine de Boismort, consent, à la demande de sa petite-fille (douze ans) et en souvenir de son compagnon qui était explorateur et qui s'intéressait à la mécanique et au progrès, à se rendre chez les Martin qui révolutionnaient presque le village avec leur premier poste de T.S.F. Sibylle vait découvert la radio le même jour qu'elle avait vu son premier film à la fête foraine. L'enfant était transportée de plaisir et avait transmis l'invitation des paysans à la châtelaine avec un enthousiasme délirant.

Malheureusement le programme de la T.S.F. n'avait rien ce soir-là pour séduire la Souveraine: Après le "Bonsoir mesdames, bonsoir mesdemoiselles, bonsoir messieurs. Ici la Tour Eiffel !" de l'annonceur, une chanteuse d'opéra lance tant bien que mal une série de ah ! ah ! ah ! dont la virtuosité est perdue pour les paysans, un monsieur fait l'idiot, se permet de faire l'idiot chez les Martin, une chanteuse de cabaret chante une chanson grivoise devant ces gens de la terre toujours graves, les hommes ont changé de regards, les femmes baissent les yeux, ("On ne peut donc pas la faire taire, cette gommeuse !" pense Mme R.) et ensuite c'est un bonimenteur politique qui fait des effets, qui affirme des énormités sans que personne puisse lui répliquer...

.... *Non ! Mais l'interrompre:*

— Et cette... radio, demande Mme R., ça se développe ?

Le fils Martin prophétise avec enthousiasme: "D'ici dix ans, oh ! même pas ! — toutes les maisons, toutes les fermes..."

— Ah ! fait seulement Mme R.

Elle salue à la ronde, d'un regard et d'un mouvement de tête, et sort suivie de Sibylle.

— Et puis, tu sais, grand-mère, j'ai vu le cinéma !

Sibylle raconte, galope, navigue, tire sur Fantomas...

— Tais-toi ! dit soudain Mme R. en lui serrant le bras. Le cinéma... la radio... Non ! tout cela empêche d'aimer le reste... *Ah ! c'est trop bête !*

— Mais c'est amusant, hasarde Sibylle.

Mme R. s'arrête, toute droite. La lune qui les éclaire la grandit et rapetisse Sibylle. (Silence. Un oiseau pur chante tout près; là-bas, l'imbécile de la radio continue).

— De mon temps, dit Mme R., on savait encore s'ennuyer...

Elles repartent. Sibylle est triste et seule: seule avec les millions de spectateurs du cinéma, seule avec toutes les maisons du monde qui, d'ici dix ans... Elle est triste.

— Grand-mère...

Ce simple mot tire Mme R. d'une solitude autrement profonde. Elle s'accroche à la main de Sibylle.

— Regarde, mon petit ! autour de nous: Boismort... Regarde ! nous voici en mars. Poindreau (elle désigne le coteau) a fini de tailler la vigne. Canteloube (le potager devant elles) a préparé tous ses châssis. Le mois prochain, les arbres fruitiers (là sur le côté) vont tous fleurir — gare les gelées tardives ! Mes pois dans les vignes, semés au plus froid, je les vendrai en mai, Les vignes seront en fleurs, Sibylle !

Certains disent qu'elles ne sentent pas — mais ce sont eux qui ne sentent rien ! Et les roses... Jamais je ne me résoudrai à vendre mes roses ! Le massif, devant la véranda, date du mariage de mes parents. En juillet, tu m'aideras pour les conserves: il faut qu'elles soient achevées avant la fenaison. Alors Frédéric tirera le miel...

Elle continue: moissons, sulfatage, la batteuse, les vendanges rouges, les blanches... Boismort apparaît enfin à Sibylle ce qu'il est: un jeu passionnant, exclusif, compliqué, — un jeu pour les grandes personnes...

— ...Mais tu ne peux pas comprendre ! conclut amèrement Mme R. au moment même où Sibylle a compris.

Le roman de Cesbron consiste à nous faire découvrir — avec quel art — comment une grand-mère et une petite-fille de douze ans qui ne se connaissaient pas, ne s'aimaient pas — et quelle distance de temps et de circonstances les séparait ! — arrivent à se comprendre, à évaluer les choses selon les mêmes mesures, à s'aimer profondément parce qu'enfin elles s'étaient rejointes par l'esprit. Mme R. s'aperçut bien un jour, contrairement à ce qu'elle pensait, que Sibylle avait compris. La Souveraine est de l'époque où non seulement, *onsavait encore s'ennuyer* mais aussi de celle où l'on avait le temps de se souvenir... Elle s'était même un peu trop cantonnée dans ses souvenirs Mme R. Sibylle, elle, était davantage pour l'action.

Et au départ de La Souveraine, on sent l'enfant prête à toutes les fidélités. On sait qu'elle ne donnera jamais la première place à *tout ce qui empêche d'aimer le reste...* c'est-à-dire le vrai et les réalités de valeur.

Germaine BERNIER

Les chantiers de construction ne sont pas des terrains de jeux

Des avis que les parents devraient donner aux enfants plusieurs fois par année.

Comme toutes les mamans le savent bien, les petits garçons sont passés maîtres dans l'art de s'emprisonner la tête entre les piquets de clôture, de se coller la langue sur les tuyaux de métal gelés, de bourrer leurs poches d'objets étranges.

Dans les deux premiers cas, le bambin s'en tire généralement avec un cou endolori et une langue écorchée. Mais l'habitude de collectionner toutes sortes de choses peut avoir des suites extrêmement fâcheuses.

Il y a quelques semaines, un petit Montréalais de neuf ans a perdu un oeil parce qu'il ignorait le danger de petits objets à l'air inoffensif qu'il avait trouvés en jouant près d'un chantier de construction.

Il s'agissait de détonateurs tels qu'on en emploie pour faire sauter la dynamite. Le garçonnet et ses compagnons prirent sans doute les petits cylindres pour une sorte de pétard. Et ils étaient curieux de voir ce qui adviendrait en y mettant le feu.

Après avoir allumé un feu, le petit garçon y jeta un des détonateurs. Rien ne se passa. Il en lança donc un second. Au même moment, le premier détonateur éclata, et le deuxième également. L'explosion projeta par terre un des petits compagnons qui se tenait à quatre pieds du feu. L'air fut rempli d'éclats métalliques. Quant au premier garçonnet, il saignait et était aveuglé.

Plusieurs autres accidents du genre ont été rapportés dans les journaux, le plus récent ayant eu pour victime, non pas un enfant, mais un jeune homme d'une vingtaine d'années.

Les détonateurs et la dynamite sont des outils essentiels à la construction. Les constructeurs les manipulent sans crainte ni danger parce qu'ils les connaissent parfaitement. Les détonateurs sont si sensibles qu'ils peuvent détoner et causer un accident sous l'effet de la chaleur, ou sous un léger choc provoqué par une pierre ou un marteau.

Il est dangereux aussi de les gratter avec un clou ou une épingle.

Il y a des années que le gouvernement a passé une loi régissant la fabrication, l'emploi, la manipulation et l'expédition des détonateurs et explosifs commerciaux. Mais comment la loi peut-elle mettre un frein à la curiosité d'un petit garçon ?

Il y a deux sortes de détonateurs. De forme cylindrique, en aluminium ou en cuivre, ils ont tous deux à peu près le diamètre d'un crayon. L'un, ouvert à l'un des bouts, mesure environ un pouce et demi de longueur : il détone au contact de la flamme d'une mèche. L'autre est un détonateur électrique et il a deux minces fils de métal à l'un des bouts pour y prendre le courant.

Ce dernier mesure de deux à cinq pouces de longueur et il est quelquefois de couleur vive.

Il est important aussi que parents et enfants prennent bien garde de manier nonchalamment des cartouches d'explosifs. Ces cartouches mesurent généralement huit pouces de long et environ un pouce de diamètre. Mais il y en a aussi de très grosses, de 16 ou 24 pouces de long et de quatre à huit pouces de diamètre. Le tube est de papier brun, de papier ciré ou de carton.

Personne ne doit jamais, au grand jamais, toucher aux détonateurs ou cartouches de dynamite. Quand par hasard on en trouve, il faut les isoler et rapporter immédiatement l'endroit à la police ou à des autorités compétentes. Quant aux parents, ils exerceraient la plus élémentaire prudence en défendant à leurs enfants de jouer sur les chantiers de construction.

LA COUTURE CHEZ SOI

9285

Autre modèle très joli de robe à boléro et aussi pour les demi-tailles. Et il fait très jeune.

Le patron NO 9285 est offert pour les demi-tailles: 14½, 16½, 18½, 20½, 22½ et 24½.

La grandeur 16½, l'ensemble requiert 4½ verges d'un tissu de 35 pouces de largeur; tissu contrastant : 1 verge.

Ce patron est en vente au prix de .40 au Service des patrons. "Le Devoir", 434 est, rue Notre-Dame Les commandes doivent être faites par écrit en ayant soin d'inclure un bon de poste ou un mandat de messagerie de .40 Aucun timbre n'est accepté. Ecrire clairement nom, adresse, numéro de district postal, le numéro du patron et la grandeur exacte désirée. Ces patrons ne sont pas échangeables.

HOPITAL MICHAUD
DRUMMONDVILLE

Carnet mondain

PROCHAINS MARIAGES

Le docteur et Mme C.-H. Trudeau annoncent le mariage de leur fille Hélène, avec M. René Reeves, Ing.P., fils de M. et de Mme W. Reeves. La cérémonie aura lieu en l'église Notre-Dame-du-Rosaire, à huit heures et demie, lundi, le 19 juillet. Pas de faire-part.

* * *

M. l'abbé Jean-Charles Gauthier, professeur au Séminaire de Chicoutimi, bénira le mariage de Mlle Thérèse Néron, fille de M. et de Mme Xavier Néron, de Chicoutimi, avec le Dr Jean Lacasse, fils de M. J.-A. Lacasse, de Québec, et de Mme Lacasse, décédée, jeudi, le 1er juillet, à neuf heures, en la cathédrale de Chicoutimi. La petite Diane Néron, nièce de la mariée, agira comme bouquetière. M. Léonce Néron, frère de la mariée, M. Yvon Lacasse, frère du marié, M. Majoric Néron, Ing.P., frère de la mariée et le Dr Daniel Lavoie placeront les invités. Une réception au Manoir Clairval suivra la cérémonie.

* * *

Le docteur et Mme André Lessard de Rivière-du-Loup font part du mariage de leur fille Yolande avec le docteur Georges Pelletier, fils de Mme Dominique Pelletier de Montréal. La bénédiction nuptiale leur sera donnée en l'église St-François-Xavier, de Rivière-du-Loup, samedi, le 10 juillet, à neuf heures.

DEPLACEMENTS

Parmi les passagers qui s'embarqueront jeudi, le 1er juillet, à bord de l'*Atlantic* des Homes Lines, à Québec, on signale le Dr et Mme Léon Journet de St-Lambert; Mlle Camille Bernard, directrice du Théâtre des Petits; Mlle Marcelle Gauvreau, du Jardin Botanique de Montréal, directrice de *L'Eveil*.

Apporter un thermos de café chaud quand on prévoit de longs trajets en automobile sur des routes montagneuses ou sauvages, où les restaurants se font rares, voilà un des conseils que donne la Ligue de Sécurité de la province de Québec pour prévenir les accidents de la route au cours de l'été. Les propriétés stimulantes du café combattent la fatigue qu'on ressent au volant au bout de quelques heures de conduite ininterrompue. Ce breuvage stimulant redonne aux réflexes la rapidité et la précision nécessaires pour éviter les accidents. Le secrétaire général de la Ligue, M. Jean-L. Dyotte, incite également les conducteurs d'automobile à faire des arrêts toutes les deux heures, à un restaurant ou le long de la route, pour se délasser tout en prenant un stimulant non alcoolique. Il est sage de se faire remplacer au volant, si possible.

Conseils pratiques

Souvenez-vous qu'il est toujours profitable de lire les étiquettes attachées aux articles que vous achetez. Et cela n'est pas seulement important quand vous achetez un manteau ou un tailleur, mais aussi quand vous magasinez dans une épicerie ou dans un magasin de meubles.

—●—

Il y a des mois que les jeunes ont eu l'occasion de passer leurs semaines dehors au grand air. Prévenez-les contre les séances trop prolongées au soleil. Et suggérez la galerie ou un autre endroit couvert pour les après-midi de chaleur excessive. Ils s'habitueront ainsi peu à peu et pourront bientôt prendre leurs ébats à journée longue sur la plage. Achetez-leur des casquettes amusantes de pompier ou autre modèle : ils feront moins de difficultés pour les porter.

NANNY VOUS INVITE
à vous régaler au
Buffet du samedi soir
et à danser sous les étoiles aux accords de la musique de l'Orchestre de Russ Meredith.
Le spectacle de Comédie Nautique, d'une fantaisie hilarante, est présenté tous les vendredis et samedis soir et le dimanche après-midi à 4 heures.
Pour votre plaisir, allez au...
MONT GABRIEL CLUB
40 milles au nord de Montréal par la route No 11
MONT GABRIEL, P.Q.

Les mots croisés du "Devoir"

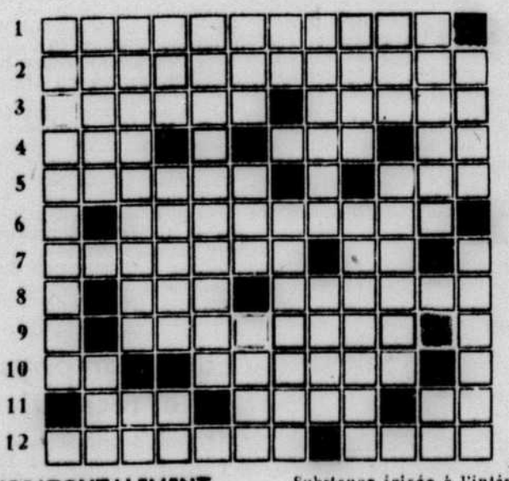

HORIZONTALEMENT

1—Bruit d'une flamme vive qui pétille.
2—Action de repeupler.
3—Quantités prises pour commune mesure. — Plat de cuisine en fer muni d'un long manche.
4—Passage resserré entre deux montagnes. — Défunt. — Préfixe de privation.
5—Fonction d'iman. — Préfixe d'égalité.
6—Qui n'est pas loquace.
7—Philosophe grec pour qui le plaisir était le bien supérieur de l'homme. — Le premier en son genre.
8—S'entend dans les litanies. — Pourvu de mamelles.
9—Etait une plante sacrée des Egyptiens.
10—Abréviation du calendrier. — Mesurage à l'are.
11—Une des cyclades. — Vase de forme variable. — Indique une condition.
12—Qui est de la nature de l'ocre. — La fin du jour.

VERTICALEMENT

1—Plantes dicotylédonées dont la fleur a 4 pétales.
2—Réputation. — Habitude ridicule.
3—Action d'enlever le poil. — Métal précieux.
4—Vase de terre ou de métal. — Substance irisée à l'intérieur des coquilles. — Pronom personnel.
5—Racine vomitive.
6—Tenus cachés. — Action de lancer avec une arme de jet. — Bison d'Europe.
7—Article espagnol. — Modéré.
8—Voiture mal suspendue. — Onomatopée qui traduit un effort pénible.
9—Aussi. — Chants de petits oiseaux dans les branches.
10—Palmipède domestique. — Introduit dans.
11—Fêté en parlant d'un bateau. — Note.
12—Commandait un célèbre sous-marin. — Rendre terne.

Solution du problème d'hier

	1	2	3	4	5	6	7	8	9	10	11	12
1	E	S	C	A	R	P	O	L	E	T	T	E
2	S	O	L	T	E	■	D	A	N	O	I	S
3	C	R	O	I	T	R	E	■	N	U	S	■
4	A	T	R	E	S	■	■	C	E	P	S	■
5	P	I	E	U	■	P	R	E	M	I	E	R
6	A	L	■	■	U	R	A	N	I	E	■	A
7	D	E	G	E	N	E	R	E	S	■	A	M
8	E	G	A	L	I	T	E	■	■	A	N	A
9	■	F	U	M	E	E	■	M	O	D	E	S
10	D	■	L	I	■	U	R	I	■	E	M	S
11	O	R	E	R	E	S	■	M	A	N	I	E
12	M	I	S	E	R	E	R	E	■	T	E	S

Les goûts sont différents. Si vous êtes de ceux qui aiment une bière *légère* à l'arrière-goût *fin* et *exquis*, vous direz certainement: "C'est MA bière."
Recherchez l'étiquette distinctive rouge et or: c'est la garantie d'une bière de riz pétillante et délicieuse.
La bière de riz CROWN & ANCHOR est un produit MOLSON

RADIO

MERCREDI, 30 JUIN

1.00 P.M.
CBF-Quelles nouvelles?
CBM-Nouvelles.
CKAC-Journal et act...
CFCF-Music.
CJAD-Nouv et aHrriet's

1.15 P.M.
CBF-Radio-journal.
CBM-Elwood Clover.
CKAC-Fleurs musicales
CJAD-Helen Trent.
CFCF-Time Out.

1.30 P.M.
CJMS-Nouv. et route...
CKAC-Rythmes du jour
CJAD-Hayes Show.
CFCF-Guiding Light.

1.45 P.M.
CFCF-Dr. Malone.
CBF-Le dernier mot.

2.00 P.M.
CJMS-Route enchantée.
CJAD-News et Memo.
CBF-Face à la vie.
CBM-Brave voyage.
CKAC-Nouv. et vedet.
CHLP-Mélodies mag.
CKVL-Hits on Parade.
CJAD-Nouv. et Memo...
CFCF-News & Music.

2.15 P.M.
CKAC-Vedettes.
CFCF-Ted Malone.
CBF-Maman Jeanne.
CBM-Trans-Can Mat.
CJAD-Party Line.

2.30 P.M.
CJMS-Nouv. et chans...
CJAD-Party Line.
CBF-L'ardent voyage.
CAD-Party Line.
CFCF-Martin Block.

2.45 P.M.
CFCF-Martin Block.
CBF-Lettre à une Can.
CKAC-Chansons d'am...

3.00 P.M.
CJMS-Chanson à la...
CBF-M. Chapdelaine.
CBM-Life Can Be Beau.
CKAC-Nouv. et Mat...
CHLP-Mél. magiques.
CKVL-Yours for the...
CJAD-Nouv. et Name...

3.15 P.M.
CJAD-Hour of Stars.
CBF-Chansonnettes.
CBM-Guiding Light.

3.30 P.M.
CJMS-Nouvelles.
CBF-Les chefs-d'oeu...
CBM-Young's Family.
CBF-P. Lerivain.
CBM-Rigt to Happiness

3.45 P.M.
CJMS-Chansons à la...
CKAC-$1000 pour...

4.00 P.M.
CKAC-Nouvelles.
CBM-Play it Safe.
CHLP- Radio N.-Dame.
CKVL-Music Hall de P.
CJAD-Club 800.
CFCF-Nouv. et Playh...

4.15 P.M.
CKAC-Événements soc...

4.30 P.M.
CBF-Rythmes et chans.
CJMS-Nouv. et coeur.
CJMS-Nouvelles.
CBM-Encores.
CKAC-Mélodies rythm...
CHLP-Thé-dansant.
CFCF-High Time.

4.45 P.M.
CJMS-L'heure du thé.
CKAC-Mél. rythmées.
CJAD-Who Am I.

5.00 P.M.
CJMS-L'heure du thé.
CKVL-Chansonnettes...
CBF-Pensée aux...
CBM-Composer . . .
CKAC-Nouv. et mélod.
CHLP-Au carrefour de
CJAD-Nouv. et Swing.
CFCF-Western Swing.

5.15 P.M.
CBM-Howdy Doody.
CJAD-Ballroom.

5.30 P.M.
CJMS-Nouvelles.
CBF-20,000 Lieues.
CBM-Jubilee Road.
CFCF-Don Cameron.

5.45 P.M.
CJMS-2 et 2 font 4.
CBF-Sur nos ondes.
CBM-City Under the...
CKAC-Bon à con. et...

SOIREE

6.00 P.M.
CJMS-Mtl. cette sem...
CFCF-Here's Charlie.
CBF-Radio-journal.
CBM-Nouvelles.
C[illegible]-Nouvelles.
CHLP-Revue des nouv.
CJAD-Nouvelles.

6.15 P.M.
CJMS-Nouv.
CBF-Carrefour.
CBM-Sights and Sounds
CKAC-Forum des sports
CJAD-Ballroom.
CHLP-Chansonnettes.

6.30 P.M.
CJMS-Poete et paysan.
CBF-Piano.
CBM-Carousel
CKAC-Nouv de chez...
CJAD-Nouv. et Ballroom
CFCF-Nouvelles.

6.45 P.M.
CKVL-Chansonnettes.
CBF-Un homme et son...
CKAC-Concert familial.
CFCF-Sports.
CJAD-Denny Vaughan

7.00 P.M.
CJMS-S[illegible] couchant.
CBF-Actualité.
CBM-Nouvelles.
CKAC-Rosaire
CJAD-Nouv. et Sport.
CHLP-Le Rosaire.
CFCF-Don Cameron.

7.15 P.M.
CJMS-Soleil couchant.
CBF-Métropole.
CBM-Introduction.
CKAC-Méditation mus...
CJAD-Ballroom.
CHLP-Echo d'outre-mer

7.30 P.M.
CJMS-En furetant.
CKVL-Chansonnettes
CBF-Chans. de l'escad...
CBM-Short Stories.
CKAC-Derniers succès
CHLP-Echo d'outre-mer
CJAD-Curt Massey.
CFCF-Ruth Gilmore.

7.45 P.M.
CFCF-Mine Music.
CJMS-Chronique.
CBF-Confidentiel.
CKAC-Colette et Roland
CJAD-Sport Fr. Start.
CHLP-Orchestre.

8.00 P.M.
CJMS-Gamme des idées
CBM-Death of the...
CBF-La boîte à...
CKAC-La Louve.
CKVL-Les secrets de...
CJAD-Gangbusters.
CHLP-Chans. souvenir.
CFCF-Frank Sinatra.

8.15 P.M.
CKAC-A l'ombre...
CFCF-Spy.

8.30 P.M.
CBF-Hist. extraordinair.
CKAC-La scène tourn...
CKVL-Frontier...
CJAD-Make Mine Men.
CHLP-Ronde de l'amour
CFCF-Frontier Town.

9.00 P.M.
CBM-Symp. Orch.
CHLP-Musique.
CJMS-Studio d'art.
CBF-Orchestre.
CKAC-Chans. de mon...
CJAD-Night Watch...

9.30 P.M.
CJMS-Nouvelles.
CFCF-Mystery Theatre
CKAC-Studio.
CKVL-Paris Swing.
CJAD-Escape.
CFCF-Mystery Theatre

9.45 P.M.
CJMS-Studio d'art.

10.00 P.M.
CJMS-Studio d'art.
CBM-National News.
CBF-Radio-Journal
CKAC-On danse à Mad.
CKVL-Paris Swing.
CJAD-News & Weather.
CFCF-The World We...

10.15 P.M.
CBM-Philip Dean.
CBF-Paul Fraisse.
CKVL-Paris Swing.

10.30 P.M.
CJMS-Nouvelles.
CBM-Talk on Years.
CBF-Piano à 4 mains.
CKAC-Nos gouvernem...
CKVL-Dernière heure.
CJAD-The Way...
CFCF-Incredible.
CHLP-Votre vedette.

10.45 P.M.
CJMS-Musique légère.
CHLP-Studio et sport.
CKAC-Nouvelles.
CKVL-Actualité.
CJAD-Ernie Show.

11.00 P.M.
CJMS-Nouv.
CBF-Adagio.
CBM-Mozart.
CKAC-Bonsoir, les...
CKVL-Nouv et prière
CJAD-Sport et News.
CFCF-Nouv.
CHLP-On danse à Mtl.

11.15 P.M.
CJMS-Heure bleue.
CKAC-Sérénade.
CKVL-Hit Parade.
CJAD-Oo-Sooon.
CFCF-Peter Barry.

11.30 P.M.
CJMS-Sport.
CFCF-Bud's Place.
CBF-La Fin du jour.
CKAC-Orchestre.
CKVL-Actualité

11.45 P.M.
CJAD-Mtl. Nocturne.
CJMS-Mus. de danse.

MINUIT
CJAD-Nouv. et Music.
CBF-Nouv. et fermeture
CBM-Nouv. et ferm.
CKAC-Nouv. et orch.
CHLP-Nouv. et ferm...
CKVL-Midnight Star...

12.30 A.M.
CJAD-News et sign...
CKAC-Orchestre.
CFCF-Fermeture.

1.00 A.M.
CKAC-Nouv et ferm.
CKVL-A M Till jueq...

JEUDI, 1er JUILLET

5.00 A.M.
CKVL-Bonjour cultiv...

6.00 A.M.
CKAC-Messe du jour.
CJAD-Nouvelles.
CFCF-Good. Sinclair.

6.15 A.M.
CKVL-Prière du matin.
CJAD-Yawn Patrol.

6.30 A.M.
CJMS-Nov et cocorico
CJAD-News et Yawn...
CKAC-Le réveil prov...
CKVL-On prend le café.

6.45 A.M.
CJMS-Prière du matin.
CJAD-Sacred Heart.

7.00 A.M.
CJM-Vers la santé.
CBF-Radio-journal.
CBM-Nouvelles.
CKAC-Guy Darcy.
CKVL-On prend le café.
CJAD-Nouvelles.
CFCF-Nouvelles.
CHLP-Rév. Metropolit...

7.15 A.M.
CJMS-Beau temps...
CBF-Opéra quat'sous.
CBM-Concert Time
CJAD-Musical Clock.

7.30 A.M.
CJMS-Nouv. et la vie.
CBF-Radio-journal.
CBM-(CBC) News.
CKAC-Nouv. et mar...
CJAD-Nouv. et temp...
CFCF-Nouv. et Sinclair.

7.45 A.M.
CBF-Opéra.
CBM-Concert Time.
CKAC-L'Oratoire.
CJAD-Musique.
CHLP-Nouvelles.

8.00 A.M.
CBF-Radio-journ., et...
CBM-Nouv et interlude
CKAC-Nouvelles inter.
CKVL-Messieurs, dames.
CJAD-Nouv. et sports.
CHLP-Radio S.-Coeur.

8.15 A.M.
CBF-Rév. matutinales.
CBM-Morning Devot...
CKAC-Louis Bélanger.
CJAD-Musical Clock.
CHLP-Revue métropol...

8.30 A.M.
CJMS-Nouvelles.
CBF-Rythmes.
CBM-Mus. March Past.
CJAD-Nouv. et Mus. Cl.

8.45 P.M.
CJMS-Jean Duceppe.
CKAC-Mélodie myster...
CJAD-Musical Clock.

9.00 A.M.
CJMS-Vive la can'ne...
CBF-Comptoir du dis...
CBM-Music in the M...
CKAC-Nouv. E. Geneet.
CKVL-Roger Baulu.
CJAD-Nouv et Kihl...
CFCF-News et music...
CHLP-Mme Bonjour

9.15 A.M.
CJAD-Kihi-Crumpets.
CFCF-Breakfast Club.

9.30 A.M.
CKAC-Emile Genest.

9.45 A.M.
CFCF-For the Ladies.
CKAC-Cher. et Geneet.
CBM-Light et Lyrical.

10.00 A.M.
CFCF-News et Ch. Fair.
CJMS-Roger Garand.
CBF-Cabaret des Ondes
CKAC-Nouv. et club.
CKVL-Entrevues Mon...
CJAD-News & Ballr...
CHLP-Au bal musette.

10.15 A.M.
CBF-Perrette.
CBM-Fancy Fingers....
CKVL-Chantes avec...
CJAD-Hope for the...
CHLP-Canzone.

10.30 A.M.
CJMS-Nouvelles.
CKAC-Propos et casino.
CBF-Cabaret des ondes.
CBM-Harding and Brett
CJAD-Make Believe...
CHLP-Vedette.

10.45 A.M.
CJMS-En roulant...
CBM-Sweet Hour.
CFCF-Good Neighbour.

11.00 A.M.
CBF-Francine Louvain
CBM-Musique.
CKAC-Nouv. et Casino..
CKVL-Parade de la...
CJAD-Nouvelles.
CHLP-Heure féminine.

11.15 A.M.
CBF-Vies de femmes.
CBM-Rosemary.
CJAD-Mike & Buff.
CFCF-Red Skelton.

11.30 A.M.
CJMS-Nouvelles.
CFCF-Pat Murray.
CBF-Foire aux disques.
CBM-Panorama.
CJAD-House Party.

11.45 A.M.
CJMS-Reportage.
CFCF-T.B.A.
CBM-Laura Limited.
CJAD-Young Widder.

MIDI
CJMS-Pierre Valcour.
CBF-Jeunesse dorée.
CBM-Nouvelles.
CKAC-Journal parlé.
CKVL-Parade de la...
CJAD-Nouv. et Songs...
CFCF-Nouvelles.
CFCF-Nouv. et mus...

12.15 P.M.
CBF-Rue Principale.
CBM-Aunt Lucy.
CKAC-Plaisirs de la...
CJAD-News Quiz.
CFCF-When A Girl...

12.30 P.M.
CJMS-Nouvelles.
CBF-Le réveil rural.
CBM-Farm Broadcast.
CKAC-Orgue et piano.
CJAD-Nouvelles.
CKVL-Edition spéciale.
CFCF-Brighter Day.

12.45 P.M.
CJMS-Pierre Valcour.
CBF-Radio-Journal.
CFCF-Perry Mason.
CJAD-Our Gal Sunday.

1.00 P.M.
CJMS-Nouvelles.
CBF-Quelles nouvelles?
CBM-Nouvelles et temp.
CKAC-Nouv. et act.
CJAD-Nouv. et Lads...
CKVL-Parade de la...
CFCF-Claire Wallace.
CHLP-Nouv. et heure..

1.15 P.M.
CJMS-Pierre Valcour.
CBF-Radio-journal.
CBM-Elwood Clover.
CKAC-Fleurs musicales.
CJAD-Helen Trent.
CFCF-Bill Deegan.

1.30 P.M.
CJMS-Nouvelles.
CFCF-Guiding Light.
CBF-Tante Lucie.
CKAC-Rythmes du jour
CJAD-Hayes Show.

1.45 P.M.
CJMS-Pierre Valcour.
CFCF-Dr. Malone.
CBF-Le Quart d'heure...
CBM-Mart Kenny.

2.00 P.M.
CJMS-Pierre Valcour.
CBF-Face à la vie.
CBM-Brave voyage.
CKAC-Journal et vedet
CKVL-Hits on Parade.
CJAD-Memo from . . .
CHLP-Mélodies.
CFCF-Party Line.

2.15 P.M.
CBF-Maman Jeanne.
CBM-Trans-Canada Mat
CJAD-What's on Wally's
CFCF-Ted Malone.

2.30 P.M.
CJMS-Nouvelles.
CBF-L'ardent voyage.
CJAD-Party Line.
CFCF-Martin Block.

2.45 P.M.
CJMS-Chansons à la...
CFCF-Martin Block.
CBF-Lettre à une Can.
CKAC-Chansons d'am...

3.00 P.M.
CBF-Maria Chapdelaine.
CBM-Guiding Light.
CKAC-Nouv. et Matin...
CKVL-Nouv. et méiod...
CJAD-Nouv. et Stars...
CHLP-Mélodies.
CFCF-Ch. Fair.

3.15 P.M.
CJAD-Hour of Stars.
CBF-Chansonnettes.
CBM-Ma Perkins.

3.30 P.M.
CJMS-Nouvelles.
CFCF-Jack Owens.
CBF-Chefs-d'oeuvre...
CBM-Pepper Young's..

3.45 P.M.
CKAC-$1,000 pour...
CBM-Bright to Happin..

4.00 P.M.
CJMS-Chansons à la...
CBM-CBC News . . .
CKAC-Evenements soc...
CKVL-Music Hall de..
CJAD-Nouv. et club 800
CFCF-Nouv. et Playh...
CHLP-Radio N.-Dame.

4.15 P.M.
CJAD-Tops in Pops.

4.30 P.M.
CBM-Movie Scene...
CJMS-Nouv.
CBF-Rythmes et chan...
CKAC-Mél. rythmées.
CKVL-Parade de la ch...
CFCF-Sapoe Patrol . . .
CHLP-Thé-dansant.
CJMS-L'heure du thé.

5.00 P.M.
CBF-Notre pensée aux.
CBM-Artists of Today.
CKVL-Parade.
CJAD-Nouv. et Ball...
CFCF-Western Swing.
CHLP-Chansonnettes.

5.15 P.M.
CBM-Howdy Doody

5.30 P.M.
CJMS-Nouv et bon fr.
CBF-20,00 Lieues.
CBM-Visiting Capital.
CJAD-Ballroom.

5.45 P.M.
CKAC-Emile Dorval.
CBF-Sur nos ondes.
CBM-Talking to Teens.

SOIREE

6.00 P.M.
CJMS-Bonne franquette
CFCF-Here's Charlie.
CBF-Journal et sport.
CHLP-Nouv. et sport.
CBM-Forecast for...
CKAC-Nouv. et ondul...
CJAD-Nouvelles.

6.15 P.M.
CJMS-Nouv.
CBF-Carrefour.
CBM-Evening Interlude
CKAC-Forum des sports
CJAD-Ballroom.
CHLP-Chansons.

6.30 P.M.
CJMS-Poete et paysan..
CBF-Mus. sud-amér...
CBM-At Home With . . .
CKAC-Nouvelles.
CKAC-Nouv. et Paris...
CJAD-Nouv. et Ballr...
CFCF-Nouvelles.

6.45 P.M.
CBF-Un homme et...
CKAC-Concert familial.
CJAD-Danny Vaughan
CFCF-Sports et Here's...

7.00 P.M.
CJMS-Soleil couchant.
CBF-La revue de l'act...
CBM-Nouvelles.
CKAC-Rosaire.
CJAD-Nouv. et Sport.
CHLP-Le Rosaire

7.15 P.M.
CHLP-Heure grecque.
CBF-Métropole.
CBM-B.E.G. Reporter.
CKAC-Matinée musicale
CJAD-Curt Massey.

7.30 P.M.
CJMS-Nouv.
CBF-Calendrier du pê...
CBM-Shirley Abicair.
CKAC-Chansonnettes.
CJAD-Ed. Fisher.
CFCF-Deegan's Diary.

7.45 P.M.
CJMS-Voix connue.
CHLP-Orchestre.
CBF-Confidentiel.
CBM-D. Taylor sings.
CKAC-Kiosque à mus...
CJAD-Sports et News.

8.00 P.M.
CBM-Tootloose.
CJMS-Gamme des idées.
CBF-Trio lyrique.
CKAC-La Louve.
CKVL-Père Alexandre.
CJAD-Suspense.
CFCF-The Bahians.
CHLP-Ranch de la bon..

8.15 P.M.
CKAC-A l'ombre du...

8.30 P.M.
CBF-Fête du Canada.
CBM-Promenade Conc...
CKAC-Faites-moi rire.
CKVL-Les pèlerins du...
CJAD-Make Mine Mer.
CFCF-Feature Story.
CHLP-La ronde de...

8.45 P.M.
CFCF-United Nations.

9.00 P.M.
CJMS-Musique classique
CKAC-Colette et...
CJAD-Junior Miss.
CFCF-American Music.
CHLP-aBseball ou mus.
CKVL-Willie Lamothe.

9.15 P.M.
CKVL-El Passo Café.

9.30 P.M.
CKAC-Place aux sport...
CBF-Petits concerts.
CBM-Canada Day.
CKVL-Paris Swing.
CJAD-On Stage.
CFCF-Amer Music Hall.

10.00 P.M.
CJMS-Musique classiq...
CKAC-Nouvelles métrop
CBF-Radio-journal.
CBM-Radio-journal
CJAD-News et D. Gall...

10.15 P.M.
CBF-Politique prov...
CBM-Midweek Review.
CJAD-Tunes & Talent.
CHLP-Nouvelles.
CJMS-Nouv.

10.30 P.M.
CFCF-T.B..A.
CBF-Ecole d'opéra.
CBM-Eventide.
CKAC-Concert.
CKVL-Dern. édition.
CJAD-News.
CHLP-Votre vedette.
CJAD-Tunes & Talent.
CHLP-Nouvelles.

10.30 P.M.
CJMS-Nouvelles.
CBM-Talk on Years.
CBF-Piano à 4 mains.
CKAC-Nos gouvernem...
CKVL-Dernière heure.
CJAD-The Way...
CFCF-Incredible.
CHLP-Votre vedette.

10.45 P.M.
CJMS-Musique légère.
CHLP-Studio et sport.
CKAC-Nouvelles.
CKVL-Actualité.
CJAD-Ernie Show.

11.00 P.M.
CJMS-Nouv.
CBF-Adagio.
CBM-Winnipeg Drama
CKAC-Bonsoir les...
CKVL-Manchettes et...
CJAD-Sports et nouv.
CFCF-Nouvelles.
CHLP-On danse à Mtl.

11.15 P.M.
CJMS-Pour rêver.
CKAC-Sérénade.
CKVL-Hit Parade
CJAD-Danger, Docteur...
CFCF-Deegan's Diary

11.30 P.M.
CJMS-Sports.
CBF-Fin du Jour
CJMS-A Word in Your...
CKAC-Orch.
CKVL-Nouv. et Hit...
CFCF-Bud's Place.

11.45 P.M.
CJMS-Jazz.
CKAC-Jose Melis Trio.
CJAD-Midnight Mass.

MINUIT
CJMS-Nouv. et ferm...
CBF-Fermeture.
CBM-News et Sign Off.
CKAC-Orchestre.
CKVL-Nouv. et Star R...
CJAD-Nouv. et Music.
CHLP-Nouv. et ferm.

12.15 P.M.
CKAC-Orch.
CBM-BBC Ballroom.

12.30 A.M.
CKAC-Orchestre.
CFCF-Sign Off.
CJAD-News et Sign Off
CBM-Sign Off.

1.00 A.M.
CKAC-Journ. et ferm.
CKVL-Miss Music.
CBF-Journal sport.

Pour connaître les dernières nouvelles du jour, syntonisez CJMS, 1280, à 11 h. 55 tous les soirs. LE DEVOIR vous donne en cinq minutes les dernières nouvelles de la soirée.

Pompiers et musiciens : les "City Slickers" et Spike Jones dans "Firemen Save my Child". A l'Orpheum vendredi.

TELEVISION

MERCREDI, 30 JUIN
A CBFT, CANAL 2

3.00—Musique.
5.30—Fafouin.
6.00—Musique.
7.25—A l'affiche ce soir.
7.30—Télé.Journal.
7.45—Film — "Initiation aux sports".
8.00—Images en boîte.
8.30—Théâtre d'été : "L'enfant prodigue" de Bernard Daumale.
9.00—Lutte.
10.00—Le nez de Cléopâtre.
10.30—L'atelier.
11.00—Nouvelles.
11.02—A l'affiche demain.

A CBMT, CANAL 6

3.00—Music.
5.00—Hidden Pages.
5.30—Music.
6.40—Tonight on CBMT.
6.45—News.
7.00—Tabloid.
7.30—Living.
8.00—The Denny Vaughan Show.
8.30—Favourite Story.
9.00—Soccer.
10.00—Fort Theatre.
10.30—The Late Show.
11.00—News.

A REDIFFUSION

4.00—Nouvelles.
4.10—Sujets courts.
5.00—Nouvelles.
5.15—Sujet court.
6.00—Nouvelles.
6.10—Sujets courts.
7.00—Nouvelles.
7.10—Club "Bonne Fête".
11.00—Long métrage anglais.
12.30—Fin des émissions.

JEUDI, 1er JUILLET
A CBMT, CANAL 2

3.00—Musique.
5.30—Les récits du Père Ambroise.
6.00—Musique.
7.25—A l'affiche ce soir.
7.30—Télé-Journal.
7.45—Télé-Sports.
8.00—Chansonnettes.
8.15—Film.
8.30—Concert promenade.
9.30—Long métrage. "Douce", avec Odette Joyeux, Madeleine Robinson, Roger Pigault.
11.00—Nouvelles.
11.02—A l'affiche demain.

A CBMT, CANAL 6

3.00—Music.
5.00—Telestory Time.
5.15—Pet's Shop.
5.30—Music.
6.40—Tonight on CBMT.
6.45—News.
7.00—Tabloid.
7.30—Dinah Shore.
7.45—Pot-Pourri.
8.00—Canadian Trooping of the Colour.
8.30—Film.
9.00—Foreign Intrigue.
9.30—Dominion Day Feature.
9.50—Promenade Concert.
10.30—The Late Show.
11.00—News.

A REDIFFUSION

3.00—Nouvelles.
3.10—Sujets courts.
5.00—Nouvelles.
5.15—Sujet court.
6.00—Nouvelles.
6.10—Sujets courts.
7.00—Nouvelles.
7.05—Sujets courts.
11.00—Long métrage français.
12.30—Fin des émissions.

VENDREDI, 2 JUILLET
A CBMT, CANAL 2

3.00—Musique.
5.30—Les écoliers en vacances.
6.00—Musique.
7.25—A l'affiche ce soir.
7.30—Télé-Journal.
7.45—Club de golf.
8.00—Coup d'oeil sur le passé.
8.15—Petites médisances.
8.30—Interurbain.
9.00—C'est la loi.
9.30—Coquetel.
10.00—Long métrage.
11.30—Nouvelles.
11.32—A l'affiche demain.

A CBMT, CANAL 6

3.00—Music.
5.00—Small Fry Frolics.
5.30—Music.
6.40—Tonight on CBMT.
6.45—News.
7.00—Tabloid.
7.30—Living.
8.00—To Be Announced.
8.30—Times Square Playhouse.
9.00—Stock Car Races.
9.30—To Be Announced.
10.00—To Be Announced.
10.30—The Amazing Mr. Canasta.
11.00—News.

A REDIFFUSION

4.00—Nouvelles.
4.10—Sujets courts.
5.00—Nouvelles.
5.15—Sujet court.
6.00—Nouvelles.
6.10—Sujets courts.
7.00—Nouvelles.
7.05—Sujets courts.
11.00—Long métrage anglais.
12.30—Fin des émissions.

Le cinéma

Barbara Stanwyck dans un mélodrame

"Witness to Murder", un mélodrame mettant en vedette Barbara Stanwick, George Sanders et Gary Merrill, aura sa première montréalaise au Capitol vendredi prochain.

Le rôle de Mlle Stanwyck, dans ce film, rappelle ceux qu'elle a déjà tenus dans "Double Indemnity" et "Sorry, Wrong Number". "Witness to Murder" est l'histoire — à faire dresser les cheveux sur la tête — d'une femme qui est témoin d'un meurtre, mais ne peut réussir à faire accepter son témoignage.

Barbara Stanwyck, George Saunders et Gary Merrill, les trois vedettes de "Witness to Murder", qui prendra vendredi l'affiche au Capitol.

Le producer du film, Chester Erskine, en a également écrit le scénario. La mise en scène est de Roy Rowland, un vétéran de Hollywood, et la photographie de John Alton. La partition musicale a été écrite et dirigée par Herschel Burke Gilbert, qui est également l'auteur d'une chanson, "Nowhere Blues" (paroles de Sylvia Fine), entendue dans le film.

Les scènes d'extérieur ont été tournées à Hollywood et Los Angeles. On y voit notamment Brown Derby, Frascati's V. & J. Sloane's, l'hôtel de ville, le Beverly Hills Hotel et les bureaux de la police de la basse-ville de Los Angeles.

A l'Imperial

L'histoire des événements historiques qui ont scellé le destin du Grand-Nord-Ouest est contée dans le film "Battle of Rogue River", qui met en vedette George Montgomery, Richard Denning et Martha Hyer. Le film présente également à l'auditoire les six gagnantes d'un concours de beauté tenu parmi les Indiennes.

Montgomery joue le rôle d'un major de l'armée. L'action se déroule au temps où les guerres indiennes empêchaient les riches territoires de l'Oregon de s'ériger en Etat. Montgomery assume le commandement du fort de Rogue River, avec mission de pacifier le territoire. Très sévère, il se met à dos la plupart de ses subordonnés, et l'une des personnalités les plus influentes de l'établissement (Martha Hyer). Il a pour assistant un civil (Richard Denning) qui, secrètement, incite les Indiens à la guerre en vue de s'amasser une fortune.

Un jour, les Indiens massacrent une patrouille militaire. Montgomery apprend que Denning en est responsable, et entreprend de le traduire en cour. Le film se terminera par une violente bataille à coups de poings entre les deux hommes.

"Battle of the Rogue River" a été écrit pour l'écran par Douglas Heyes d'après un roman du même. Mise en scène de William Castle, production Sam Katzman.

A l'Orpheum

Spike Jones et ses City Slickers, avec les comédiens Buddy Hackett et Hugh O'Brien, composent la brigade d'incendies de "Firemen Save my Child". C'est dire que le film est une comédie, et de la plus folle.

Spike Jones est le lieutenant commandant la brigade d'incendie no 12, à San Francisco, et ses pompiers sont les membres du célèbre orchestre. Hackett se dit l'inventeur d'un nouvel extincteur chimique — avec lequel, soit dit en passant, il met le feu à l'édifice —, O'Brien le malin qui veut profiter de ladite invention, et enfin le capitaine Tom Brown's ordonne la motorisation soudaine de la brigade, ce qui amène des complications supplémentaires.

Parmi les pièces... massacrées par Spike Jones et son orchestre, on remarque : "La Danse des heures", "Poète et paysan", "Dans un marché persan", etc.

Un film de "slapstick" qui nous reporte aux jours de Mack Sennett, W. C. Fields et des Keystone Cops.

A l'Alouette

Une distribution de grande classe, et un thème admirable : c'est "Malaya", avec Spencer Tracy, James Stewart, Valentina Cortese, Sydney Greenstreet, John Hodiak et Lionel Barrymore, dont la version française passera à l'Alouette.

C'est l'histoire d'une aventure extraordinaire, celle de deux hommes qui risquent leur vie, l'un pour de l'or et pour une femme, l'autre pour son pays. Tracy est un soldat de fortune, dur parmi les durs, et Stewart est un correspondant de presse qui sacrifie tout à une primeur.

Le principal rôle féminin a été attribué à Valentina Cortese, après que des essais eurent été accordés à nombre d'actrice célèbres. C'était le deuxième film américain de Mlle Cortese, qui s'est rapidement classée comme une des plus importantes "importations" de Hollywood.

Mise en scène de Richard Thorpe, production Edwin H. Knopf. Scénario de Frank Fenton, d'après une histoire de Manchester Body, directeur du Los Angeles Daily News.

Au même programme, "Les quatre Filles du Dr March", version française de "Little Women", d'après le roman célèbre de Louis May Olcott. Avec June Allyson, Peter Lawford, Margaret O'Brien, Elizabeth et Janet Leigh.

Mise en scène et production de Mervin LeRoy.

Au Princess

Le film "Them", qui reste à l'affiche une deuxième semaine, a été tourné dans le plus secret. Durant les deux semaines qu'on passé dans le désert de Mojave, pour y tourner d'importantes scènes d'extérieur, les acteurs n'ont pu rien dire de leur travail aux gens qu'ils rencontraient.

Il s'agissait évidemment de cacher l'identité de "Them". On les rencontrera — ils sont charmants, vous verrez — dans ce science-fiction dont l'action est efficace comme un char d'assaut.

Au Loew's

Troisième semaine pour "Flame and the Flesh", avec Lana Turner, Pier Angeli et Carlos Thompson. L'histoire d'un triangle sentimental, sous le ciel brûlant de Naples, avec le Vésuve en vue... Lana Turner joue le rôle d'une aventurière et femme fatale, Pier Angeli celui d'une douce fiancée, et Carlos Thompson est le perplexe qui navigue entre les deux.

Au Palace

Le film en Cinémascope, "Prince Valiant", reste également à l'affiche du Palace. Le scénario est inspiré des "comics" de nos journaux. En vedette : Robert Wagner et Janet Leigh.

(Communiqué).

La gazette artistique

HORAIRE DES CINEMAS

SAINT-DENIS : "Agnès de rien", 12 h. 30, 3 h. 40, 6 h. 40, 10 h. "Mlle Josette ma femme", 2 h., 5 h. 1[illegible] 8 h. 50.

ALOUETTE : "Les mendiants de mi nuit", 11 h. 45, 3 h., 6 h. 15, 9 h. 3[illegible] "Mademoiselle s'amuse", 10 h. 1[illegible] 1 h. 30, 4 h. 45, 8 h.

CAPITOL : "Decameron Nights", 11 h. 1 h. 10, 3 h. 25, 5 h. 35, 7 h. 45, 1[illegible] h.

CINEMA DE PARIS : "Les hommes n regardent pas le ciel", 11 h. 3[illegible] 2 h. 06, 4 h. 37, 7 h. 08, 9 h. 3[illegible]

IMPERIAL : "Riding Shotgun", 10 h 12 h. 25, 2 h. 50, 5 h. 15, 7 h. 4[illegible] 10 h. 05. "Fugitive From a Prison Camp", 11 h. 15, 1 h. 40, 4 h. 0[illegible] 6 h. 30, 8 h. 55.

"Fugitive From a Prison Camp" 11 h. 15, 1 h. 40, 4 h. 05, 6 h. 3[illegible] 8 h. 55.

LA SCALA et CANADIEN : "Les enfants de l'amour" 12 h. 15, 2 h. 3[illegible] 4 h. 55, 7 h. 45, 9 h. 35.

LOEW'S : "Flame and The Flesh", 1[illegible] h. 25, 12 h. 40, 2 h. 55, 5,10, 7 h. 3[illegible] 9 h. 40.

ORPHEUM : "Along Came Jones", 9 h 30, 12 h. 50, 3 h. 50, 6 h. 55, 9 h. 55 "Belle of the Yukon", 11 h. 30 2 h. 25, 5 h. 25, 8 h. 30.

PALACE : "Prince Valiant", 10 h. 20 12 h. 35, 2 h. 50, 5 h. 05, 7 h. 25 9 h. 40.

PRINCESS : "Them", 10 h., 12 h. 20 2 h. 40, 5 h., 7 h. 20, 9 h. 45.

En double programme une délicieuse comédie "Acrobates au Music-Hall" Aussi : Actualités Fox en primeur

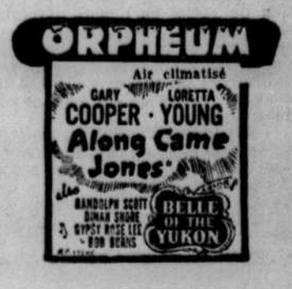

LE JOLI
PARC BELMONT
APRES-MIDI ET SOIREES excepté lundi à 7 h. 30 p.m.
"LES KIMRIS"
Sensationnel acte aérien à 5 h. et 11 h. p.m.
JEUDI EN SOIREE
DANSES CARREES
EUGENE DAIGNEAULT et les DIABLES ROUGES
DANSE AUX ACCORDS de la MUSIQUE de STAN WOOD
SAMEDI · DIMANCHE EN SOIREE
DEMAIN
Célébrez la CONFEDERATION
AMENEZ TOUTE LA FAMILL

Le nombre des logements financés en 1954 dépassera le chiffre de 1953

POTINS FINANCIERS

Aux deux bourses de Montréal, les cours continuent de faire preuve de stabilité et quelques valeurs particulières se distinguent par une activité remarquable. Par exemple, à la séance d'hier, plus de 10,000 titres Massey-Harris furent transigées dès la première heure, sans toutefois varier sensiblement. Evidemment la demande est aussi bonne que l'offre. Du point de vue vigueur, ce sont les Noranda qui figurent au premier plan, ayant touché un nouveau sommet pour l'année jusqu'à date et 17 points de mieux que leur minimum.

— ● —

A Wall Street, on a constaté une certaine hésitation, occasionnée par l'approche du grand congé de l'Indépendance. La grande vedette de ces derniers jours a été fournie par les actions Dupont de Nemours, lesquelles ont fait un bond de plus de 15 points à la suite de certaines rumeurs d'amalgamation, mais comme la confirmation se fait attendre, le cours des titres a perdu la moitié du gain de la veille à la séance d'hier. Les prises de profit ont aussi contribué à la réaction.

— ● —

La maison Shearson, Hammill, de New-York et de Montréal pronostique dans les termes suivants: "Il semblerait que les placeurs de fonds feraient bien de conserver leur attitude optimistique et sélective. A notre avis les compartiments de valeurs les plus susceptibles de faire vedette sont la sidérurgie, les métaux non-ferreux (y compris l'aluminium) les ferroviaires, les électriques, les contenants (papier, verre et étain) quelques automotrices et certains services électriques.

— ● —

M. John L. Whitton est nommé directeur de la publicité à la Canadian Resins and Chemicals Limited, annonce M. R. J. Southwell, vice-président.

M. Whitton, qui était depuis 1953 directeur-adjoint de la publicité, dirigera du siège social de la compagnie à Montréal la réclame des plastiques Vinylite sur le plan national.

De 1946 à 1953, il avait été vendeur à la division des consommateurs de la Canadian Resins à Toronto.

— ● —

La société anglaise "Bristol Aeroplane", de Bristol, annonce que sa filiale canadienne négocie l'achat des entreprises aéronautiques de MacDonald Bros. Aircraft Ltd, de Winnipeg, pour environ deux millions 500 mille dollars. La firme de Winnipeg est occupée principalement aux travaux de réparation du matériel aéronautique et à la fabrication de certaines pièces détachées pour turbo-moteurs à gaz.

— ● —

On a inauguré à Rouyn la plus récente bourse d'immeuble au Canada, l'Association des constructeurs du nord-ouest québécois. La nouvelle association formée d'entrepreneurs généraux et spécialisés de l'ouest et de l'est de l'Abitibi ainsi que la région de Rouyn-Noranda a été organisée pour s'occuper des problèmes de l'industrie du bâtiment posés par le développement rapide de la région du nord-ouest du Québec.

Ses dirigeants sont MM. Bernard Cossette, d'Amos, président; T. H. Smith, de Noranda, vice-président, et Claude Dudemaine, de Val d'Or, secrétaire.

— ● —

La province du Nouveau-Brunswick vient de prendre les dispositions nécessaires en vue du lancement d'une émission de remboursement au montant de $9,200,000, 3½ pour cent, avec fonds d'amortissement, datées du 15 juillet 1954 avec échéance le 15 juillet 1972.

Ces débentures, dit-on, seront bientôt offertes en souscription par un syndicat de maisons de placement dirigé par Dominion Securities Corporation Ltd, Bell, Gouinlock & Co. Ltd et Nesbitt, Thomson & Co Ltd.

Elles seront offertes au prix de 98¼ et l'intérêt accru, pour rapporter 3.63 pour cent.

Le produit de l'émission permettra à la province de racheter un montant identique de débentures à 4½ pour cent émises en 1952 et échéables le 1er avril 1972.

Le Change étranger

Cours fou....s par la Banque Canadienne Nationale

New-York, dollar	0.98 ⅞
Angleterre, livre	2.75 13/16
France, franc	0.002802
Belgique, franc	0.0196
Suisse, franc	0.2284
Hollande, florin	0.2588
Norvège, couronne	0.1372
Danemark, couronne	0.1420
Suède, couronne	0.1893
Tchécoslovaquie, cour.	0.1359

COMMENTAIRES SUR L'ACTUALITE ECONOMIQUE

Le café occupe le second rang dans l'exportation — seul le pétrole le dépasse en valeur

Le café occupe maintenant le second rang comme article d'exportation mondiale, venant immédiatement après le pétrole, révèle une analyse du commerce international du café publiée par le Bureau Panaméricain du Café.

On estime à $2,450,000,000 la valeur globale des exportations de café dans le monde entier en 1953, ce qui représente 3.5% de la valeur de toutes les exportations. Seul le pétrole devance le café avec un pourcentage de 4.3% des exportations mondiales.

Plus de 80% des approvisionnements mondiaux de café proviennent de l'Amérique latine, révèle le Bureau Panaméricain du Café. La valeur totale des exportations de café des quatorze pays producteurs de l'Amérique du Sud et de l'Amérique centrale a atteint $1,998,000,000 en 1953, soit près de 44% de la valeur de leurs exportations.

Essentiel au bien-être économique et social des pays producteurs de l'Amérique latine, le café joue également un rôle primordial dans les relations commerciales interaméricaines, souligne le Bureau Panaméricain du Café. "Le café," déclare-t-il, "procure à l'Amérique latine une part considérable des devises étrangères dont elle a besoin pour acheter annuellement pour près de $3,500,000,000 de marchandises des Etats-Unis et pour plus de $200,000,000 de produits canadiens. De plus, le café a donné naissance aux Etats-Unis et au Canada à une industrie nationale qui importe, manutentionne, traite, distribue et vend cette matière première. La valeur de la production annuelle de ce segment de l'industrie du café atteindrait $2,500,000,000 aux Etats-Unis et $100,000,000 au Canada."

La situation économique générale, telle que vue par la Banque Canadienne de Commerce

Les dernières statistiques sur l'économie canadienne révèlent une tendance à la stabilité. Après le resserrement du début de l'année, on constate une reprise dans les relevés des deux derniers mois, mais l'expansion a pris une allure générale plus lente et elle a varié également entre les divers secteurs de l'économie. Quelques statistiques indiquent une perspective économique favorable pour les mois qui viennent, tandis que d'autres laissent croire à un recul persistant. Les ventes nebdomadaires des grands magasins pour la plupart ont continué d'excéder celles des semaines correspondantes de l'an dernier. Les ventes de gros, tout en fluctuant plus que celles de détail, traduisent néanmoins la fermeté des achats de consommation. La stabilité des prix a été une autre caractéristique des mois derniers. Il n'y a eu que des variations minimes des indices des prix de gros et de détail.

La construction en vedette

L'industrie de la construction reste toujours un des secteurs les plus actifs de l'économie. Bien que la valeur totale des contrats adjugés durant les quatre premiers mois de l'année accuse 15 p. 100 de mois que pour la même période l'an dernier, la plupart des catégories de construction se comparent bien avec l'an dernier, à l'exception des ouvrages d'art qui, l'an dernier, ont été grossis du fait des contrats relatifs à l'aménagement de la rivière Bersimis. Le nombre des maisons terminées durant la période l'emporte de 10 p. 100, tandis que celles qui sont en cours d'achèvement, fin avril, sont au niveau de l'an dernier. Les contrats d'avril pour les locaux de commerce et la construction industrielle sont plus élevés qu'en avril 1953.

La ratification définitive par les Etats-Unis du projet d'aménagement électrique qui se rattache à la canalisation du Saint-Laurent et, en attendant les pourparlers sur une foule de détails, la possibilité de commencer la canalisation elle-même, sont propres à soutenir le niveau élevé de l'activité dans la construction et les industries qui s'y rattachent d'ici quelque temps.

Retard dans les semences

Le recul saisonnier du chômage a été un peu plus lent que d'ordinaire. Le mauvais temps a retardé la préparation des champs et l'ensemencement dans les régions agricoles et aussi, dans une certaine mesure, quelques aspects de l'industrie de la construction. Les rajustements d'inventaires dans certaines branches de l'industrie ont réduit l'activité manufacturière. L'emploi commence à augmenter et, à la mi-avril, on l'estimait à 4,954,000; l'accroissement de 36,000 par rapport à la mi-mars est moindre que les accroissements saisonniers constatés en 1953.

Le commerce

Sous l'effet du ralentissement d'activité dans les exportations de blé, l'extraction du charbon et de certains métaux usuels, la production de l'acier en lingots et certains types d'industries manufacturières, les chargements ferroviaires ont continué de fléchir nettement au-dessous de la période comparable de l'an dernier. La consommation d'énergie hydroélectrique, les chèques encaissés et les autres indicateurs du niveau de l'activité générales ont maintenu chaque mois une marge satisfaisante de plus que les mois correspondants de 1953.

Les importations et les exportations ont toutes les deux diminué en avril et il en est résulté un déficit de nos échanges de marchandises de $60 millions au lieu de $87 millions en avril dernier. Le déficit des échanges pour la période e quatre mois s'élève onc à $118 millions, soit $53 millions de moins que pour les mêmes quatre mois en 1953. Le changement s'est produit en majeure partie dans le commerce avec les Etats-Unis; pour les autres régions, importations et exportations accusent sensiblement la même valeur qu'il y a un an.

PATRON PENDANT 60 ANS

M. Euclide THEORET, Commandeur de l'Ordre Pontifical de Saint Grégoire le Grand, qui vient de prendre sa retraite, à l'âge de 83 ans, après avoir célébré son jubilé patronal de diamant. M. Théoret était secrétaire-trésorier de la firme J. W. Kilgour, manufacturiers de meubles, à Beauharnois. Il est le père d'une belle famille de 15 enfants (onze vivent encore) dont un prêtre, une religieuse et un médecin.

Bourse de Montréal

Montréal. (P.C.) — Les prix ont été mixtes au cours d'un marché actif, hier, à la Bourse de Montréal.

Les boissons, les services publics et les banques ont amélioré un peu leur position cependant que les pétroles majeurs et les services de transport ont fléchi. Divers titres industriels, les papeteries, les métaux majeurs et les aciéries ont été mixtes.

Les mines ont également été mixtes.

Le volume industriel a été de 86,800 actions et celui des mines de 272,400.

Sur les 246 titres, 72 ont monté, 65 ont descendu et 109 sont demeurés inchangés cependant que 20 nouveaux sommets et trois nouveaux bas ont été enregistrés pour l'année.

Les indices de fermeture, les banques en hausse de 0.07 à 41.27; les services publics en hausse de 0.2 à 106.9; les titres industriels en baisse de 0.4 à 205.1; les papeteries en hausse de 1.33 et les valeurs-or en hausse de 0.12 à 58.83.

Baisse du dollar

Montréal. (P.C.) — Le dollar américain a baissé hier de 1/32 et a fermé à un escompte de 2 5/32 par rapport à la devise canadienne. Il fallait 97 27/32 cents canadiens pour acheter un dollar américain. La livre sterling a baissé de ⅛ de cent à $2.75¾.

Northern Que. Explorers exécute des travaux dans Landrienne

Amos, Qué. — Une nouvelle compagnie connue sous le nom de Northern Quebec Explorers Limited (L.R.P.) exécute présentement des travaux de prospection et d'exploration en surface sur des terrains détenus dans le rang 1, des lots 1 à 12, du canton Landrienne, le long de la formation géologique favorable pour la découverte de lithium et autres métaux rares de plus en plus en demande dans nos industries modernes.

Ce groupe de 1,200 acres environ, se trouve bordé à l'est et au sud par Canadian Lithium Mines présentement sous option à Québec Lithium Corp., ainsi que par Keyboycon Mines Ltd. companie qui projette également des travaux dans le cours de la présente saison de prospection, dans le but d'y trouver du lithium et des métaux rares. Au sud-ouest the Northern Quebec Explorers, se trouve une propriété de 800 acres située dans le canton La Motte, toujours détenue par La Corne Lithium Mines Ltd. une filiale de Ventures Ltd. laquelle ne fut pas incluse dans l'option accordée par cette dernière compagnie à Québec Lithium sur un autre terrain du canton La Corne.

Northern Quebec Explorers en plus de ses terrains de Landrienne ou les travaux de surface sont à s'exécuter, détient un groupe de 800 acres dans les rangs IX (9) et X (10) du canton La Motte et un autre de 200 acres dans le rang V du canton Fiedmont. Ces 2 propriétés seront également travaillés au cours de la présente saison, tant pour y exécuter les travaux d'approuvements requis par la Loi des Mines du Québec que pour faire de nouvelle découvertes, et examiner plus systématiquement la géologie sur ces terrains ou des valeurs commerciales ont déjà été obtenues. Le terrain du canton La Motte est particulièrement intéressant, car on y touve plusieurs pegmatites, formation reconnue très favorables par les géologues miniers pour les dépôts de lithium, beryllium, columbium-tantalum et autres métaux rares. Dans la partie est du terrain de La Motte, sur les lots 37 et 38 du rang IX (9) ont a déjà repéré de très riches et gros crystaux de beryl. On projète d'y retourner à l'automne dès que les travaux actuellement en cours dans Landrienne seront terminées. On se propose également d'optioner d'autres bons terrains dans La Motte-La Corne.

On sait que cette compagnie a une capitalisation de 4 million de parts, dont 1 million fut émis pour les terrains et cent mille pour le financement initial. M. Edouard Paré industriel d'Amos, Qué. est le président de cette jeune et active compagnie.

Durocher, Rodrigue offrent une autre émission religieuse

$325,000 1ère hypothèque, 3½-4% des Filles de la Charité du Sacré-Coeur

La communauté des Filles de la Charité du Sacré-Coeur de Jésus, de Sherbrooke, province de Québec, lance actuellement par l'entremise de la maison de placement Durocher, Rodrigue & Cie Ltée, de Montréal, une émission d'obligations première hypothèque au montant de $325,000, dont $50,000 à 3½ pour cent, échéant les 1er décembre de 1955 à 1962 inclusivement et $275,000 à 4% échéant les 1er décembre de 1963 à 1966 inclusivement.

Le produit de l'emprunt servira d'abord au remboursement par anticipation le 2 novembre 1954, de $240,000 d'obligations à 4½%, 4¾% et 5% datées du 2 novembre 1951 et devant échoir du 2 novembre 1952 au 2 novembre 1966 inclusivement et le solde devant être utilisé pour les fins générales de la corporation.

Toutes les obligations de la présente émission sont garanties par une première hypothèque sur le Collège du Sacré-Coeur de Sherbrooke et constituant un engagement direct de tout le crédit de la Corporation des Filles de la Charité du Sacré-Coeur de Jésus.

Ces obligations sont offertes en souscription publique au prix de 100 avec ajustement des intérêts courus au 2 novembre 1954. Les titres sont datés du 1er juin 1954 et le capital et l'intérêt semestriel (1er juin et 1er décembre) sont payables en monnaie légale du Canada à toute succursale de la banque à charte désignée sur les obligations.

Les obligations comportent un droit de rachat, au gré de l'emprunteur, en totalité ou en partie, à toute date d'échéance d'intérêts, sur préavis de 30 jours, au prix de $100 et l'intérêt couru; cependant si tel rachat est tpartiel il affectera les échéances les plus éloignées. Les titres portent coupon avec privilège d'immatriculation quant au capital seulement et sont offerts en coupures de $500 et de $1,000.

Nul doute que cette nouvelle émission d'obligations de l'une de nos institutions les mieux connues, dont la fondation remonte à 1823 au diocèse d'Angers, en France, et la constitution dans la province de Québec date du 7 mai 1909, recevra un accueil favorable des épargnants canadiens. Les obligations constituent un placement autorisé pour les compagnies d'assurance canadiennes et britanniques.

Bourse de Londres

Londres (Reuter). — Les industrielles ont affiché une bonne allure aujourd'hui a la Bourse de Londres.

Les potasses allemandes ont fléchi profondément. Les romaines ont perdu du terrain mais les autrichiennes et les grecques ont monté un peu et les japonaises ont acquis des fractions de point.

Canadian Pacific s'est raffermi à cause de ses profits de mai, plus élevés.

Chez les aurifères, on s'est intéressé aux vedettes.

Le caoutchouc s'est amélioré, mais le thé est demeuré stable. Le pétrole a pris de la valeur, surtout Iranian, qui a atteint un nouveau sommet.

Inscription des nouvelles actions Can. Industries

A la clôture des affaires, mercredi, 7,059,081 actions ordinaires et 46,500 actions privilégiées de Canadian Industries Ltd. seront rayées de la côte de la section non officielle de la Bourse Canadienne; cette mesure découle du fait qu'à compter du 1er juillet l'entreprise sera divisée en deux compagnies distinctes, dont l'une sera dirigée par E. I. Du Pont de Nemours et Co., des Etats-Unis, et l'autre par Imperial Chemical Industries Ltd., de Grande-Bretagne.

Les actions de Canadian Industries (1954)Ltd., l'entreprise dirigée par Imperial Chemical Industries, seront introduites à la cote de la Bourse de Montréal vendredi, le 2 juillet; elles comptent 46,500 actions privilégiées 7½ % de $50 au pair et 7,174,457 actions ordinaires.

La nouvelle compagnie dirigée par Du Pont de Nemours sera Du Pont Canada Securities Ltd, qui détiendra tout le capital social de Du Pont Co. of Canada Ltd., l'entreprise d'exploitation qui assumera sa part des usines et autres valeurs actives de Canadian Industries Ltd. Les actions se négocieront à la section non officielle de la Bourse Canadienne.

DIVIDENDES

Shawinigan Water and Power Co., 30 cents par action ordinaire, payable le 25 août aux actionnaires inscrits le 15 juillet; 50 cents par action privilégiée, série "A", et 56¼ cents par action privilégiés "série B", tous deux payables le 2 octobre aux actionnaires inscrits le 2 septembre.

Bathurst Power and Paper Co., 75 cents par action "AA", payable le 1er septembre aux actionnaires inscrits le 4 août.

B. J. Goghlin Co., 20 cents par action, payable le 31 juillet aux actionnaires inscrits le 15 juillet.

Broulan Reef Mines, 3 cents par action, payable le 20 août aux actionnaires inscrits le 21 juillet.

Waterous Equipment Ltd., 25 cents par action, payable le 20 juillet aux actionnaires inscrits le 5 juillet.

Québec Power Co., 30 cents par action, payable le 25 août aux actionnaires inscrits le 15 juillet.

Canadian Car et Foundry Co., 20 cents par action ordinaire et 25 cents par action "A", tous deux payables le 23 août aux actionnaires inscrits le 3 août.

Bonnard Equipment Ltée, 2575 Remembrance Road, Lachine, annonce la nomination de M. Roger-J. Blais, M.Sc., économiste agricole, au poste de Directeur des Relations extérieures et de la Publicité de la Compagnie. M. Blais est gradué de l'Institut agricole d'Oka et de l'U. Purdue, Indiana.

Bourse de Toronto

Toronto. (P.C.) — Le marché a fléchi, hier, à la Bourse de Toronto mais il a pu cependant effacer ses pertes au cours d'un ralliement durant la dernière demi-heure. Les transactions n'ont pas été très nombreuses.

A l'ouverture de la séance, les prix ont commencé à monter puis ils ont dégringolé durant l'après-midi. L'indice du compartiment industriel a fléchi de plus d'un point mais la perte ne se réduisait plus qu'à une fraction après le ralliement.

Les titres industriels qui ont fermé en hausse sont les papeteries, les services publics, les denrées, les boissons, les huiles raffinées et les compagnies d'automobiles. Les institutions financières, les textiles et les entreprises de construction ont été faibles alors que les aciéries et les manufactures sont demeurées stables.

Les pertes les plus lourdes ont été enregistrées par les pétroles de l'Ouest.

Les titres de Bathurst étaient fermes mais ceux de Manitouwadge et les uraniums ont baissé. Le volume final a été de 1,819,000 actions.

Les indices de fermeture plaçaient les titres industriels en baisse de .13 à 343.50; les valeurs-or en baisse de .28 à 73.97; les métaux non ferreux en baisse de .26 à 150.16 et les pétroles de l'Ouest en baisse de .49 à 88.02.

Bourse de N.-York

New-York. (P.A.) — Le marché a réussi hier à repousser un fort mouvement de vente et à atteindre un nouveau sommet depuis 1929.

Les ventes ont été si nombreuses durant la matinée que le transmetteur a été incapable d'expédier à temps les diverses transactions. Un ralliement a ensuite commencé qui a englobé les manufactures d'automobiles, les aciéries, les avionneries, les distilleries, les télévisions et d'autres groupes. Les gains ont atteint un point et même plus à la fermeture.

La moyenne de 60 titres, compilée par la Presse Associée, a fermé à $128.30, un gain de 10 cents. Le compartiment industriel de la moyenne a atteint un nouveau sommet de $175.60 avec un gain de 60 cents. Les chemins de fer ont baissé de 60 cents et les services publics ont monté de 10 cents.

Le volume s'est chiffré à 2,580,000 actions. On a enregistré 88 nouveaux sommets et 21 nouveaux bas.

Les prix ont été mixtes à la Bourse Américaine, et le virement a été de 530,000 actions.

Les titres canadiens ont été mixtes. Distillers Seagram a monté de ⅝ cependant que International Nickel et McIntyre ont tous deux grimpé de ¼. Canadian Pacific a fléchi de ⅜ et Dome Mines a perdu ⅛.

A la Bourse Américaine, Lake Shore a baissé de ¼.

Denrées alimentaires

Montréal. (P.C.) — Voici les prix des denrées tels que fournis, hier, à Montréal, par le ministère de l'Agriculture.

Oeufs. — Caisses gratuites, extra-gros, 52½-53; A-gros, 52; A-moyen, 46-47; A-poulette, 28-29; B, 32-34; C, 27. Caisses reçues: 883.

Beurre. — Prix de gros admissible, 58; arrivages courants de Québec, prix admissible 57¼; bourse de crémerie, première qualité, coloré et enveloppé, 57-58. Caisses reçues: 1,360.

Fromage. — Ontario blanc, 30; coloré, 30; f.a.b. de fromagerie; Québec blanc, 29¼; coloré, 29¾; f.a.b Montréal; prix de gros, Ontario blanc, 31¼; coloré, 31¼; prix de gros, Québec blanc, 30¼; coloré, 30⅜. Caisse reçue: aucune.

Patates numéro un (disponibles au prix de gros en petites quantités). — Québec, .70-.85 les 75 livres; Nouveau-Brunswick .90-1.00 les 75 livres; Ile-du-Prince-Edouard, 1.10-1.25 les 75 livres; patates de la Virginie, 4.00 les cent livres.

Grains, fermes

Winnipeg. (P.C.) — Les cours se sont raffermis hier à la Bourse des grains de Winnipeg, reflétant la tendance des marchés extérieurs. Les négociations ont également fait preuve de prévoyance à la suite des nouvelles concernant une épidémie de rouille dans les territoires producteurs de céréales de l'Amérique du Nord.

On a confirmé la vente au Japon de quatre cargos de blé canadien et les chargements pour l'exportation totalisaient au début de la semaine 2,645,000 boisseaux.

— ● —

Chicago. (P.A.) — L'absence d'arrivages de blé au comptant aux principales têtes de lignes a provoqué, hier, à la Bourse de commerce de Chicago, une montée en flèche des cours, non seulement sur le blé comptant, mais encore sur le blé à terme.

Le maïs et le seigle ont également affiché une allure ferme, mais l'avoine n'a pas continué sa progression et les fèves soya ont clôturé sur un mélange de gains et de pertes. Ce sont les fèves soya de juillet qui ont été le contrat le plus faible, terminant avec un recul de 5 cents.

Les nouvelles dispositions de la loi bénéfiiient à tous les intéressés — Les banques à charte contribuent un tiers des nouveaux prêts — 40,200 logements en voie de construction au 31 mai.

Ottawa, 30 — La Société Centrale d'Hypothèque et de Logement annonçait aujourd'hui dans son rapport sur l'activité en vertu de la Loi Nationale de 1954 sur l'Habitation, que le nombre de logements financés en 1954, en vertu de la législation fédérale, dépassera le nombre de logements financés en 1953.

La Société déclarait: "Bien qu'il ne se soit écoulé que trois mois depuis l'adoption de la nouvelle loi, et le premier a été consacré plutôt à l'organisation, il semble maintenant que non seulement il y aura un plus grand nombre de logements financés en 1954 qu'en 1953, mais qu'une proportion beaucoup plus considérable du nombre total de logements construits le seront en profitant des nouvelles dispositions prises pour le financement".

Du premier avril au 18 juin inclusivement, on a reçu des demandes de promesses d'assurer portant sur 10,456 logements, comparativement à 9,600 logements en vertu des anciennes dispositions visant les prêts conjoints, pour la même période de 1953. La Loi Nationale de 1954 sur l'Habitation, qui changea le rôle principal de la Société Centrale d'Hypothèques, de celui de préteur conjoint dans les prêts consentis par les préteurs agréés à celui d'assureur des prêts hypothécaires, fut proclamée le 22 mars dernier. Jusqu'à ce jour-là, l'ancienne Loi Nationale sur l'Habitation avait été en vigueur, et pour le premier trimestre de 1954, on approuva des prêts conjoints pour 9,300 logements, comparativement à un total de 6,000 logements au premier trimestre de 1953.

En vigueur le 1er avril 1954

Les premières demandes d'assurer des prêts hypothécaires en vertu de la nouvelle Loi arrivèrent le premier avril. Le développement de la routine administrative et le manque de connaissance précise de la nouvelle technique eurent comme résultat un volume relativement peu élevé, soit 1800 logements pour le mois d'avril. Au cours du mois de mai, le nombre de demandes de promesses d'assurer, ce qui équivaut aux approbations en vertu des anciennes dispositions visant les prêts conjoints, atteignit 4,100, et dans les trois premières semaines de juin, la Société reçut des demandes portant sur 4,500 logements.

La Société déclara que le système des prêts hypothécaires assurés était tout aussi nouveau pour les préteurs agréés qui prêtaient en vertu de l'ancienne Loi que pour les banques à charte et les banques d'épargnes du Québec, à qui on a permis d'entrer dans le domaine des prêts hypothécaires pour la première fois.

Pour donner une idée du volume de nouvelles demandes que la Société prévoyait pendant les quelques prochaines semaines, elle faisait remarquer qu'à cause du manque d'évaluateurs chez certains nouveaux prêteurs, les Réglements de la nouvelle Loi prévoyaient que les prêteurs obtiennent de la Société Centrale des renseignements à l'avance sur les prêts maxima disponibles, pour en discuter avec les emprunteurs possibles avant de soumettre les demandes formelles. Les prêteurs agréés, surtout les banques, avaient demandé des données à l'avance pour 16,868 logements, dont une faible proportion avaient atteint le stage de la promesse d'assurer.

La participation des banques

La Société déclara qu'environ les deux tiers des demandes de promesses d'assurer reçues dans la période de deux mois et demi se terminant à la mi-juin, représentaient des demandes faites par l'intermédiaire des institutions qui prêtaient déjà en vertu des anciennes dispositions des prêts conjoints, tandis que l'autre tiers venait des nouveaux prêteurs, les banques à charte et les banques d'épargne du Québec.

On a remarqué également une augmentation de l'activité en vertu des dispositions de la Loi sur les prêts aux compagnies à dividendes limités, lesquelles prévoient des prêts hypothécaires élevés de la Société pour certains genres de logements à loyer. Au cours des cinq premiers mois de 1954, on a approuvé des prêts pour 732 logements, comparativement à un total de 234 logements dans la période correspondante de 1953.

Comparaisons intéressantes

Malgré un printemps tardif et une température peu favorable à la construction dans presque toutes les parties du pays, comparativement à l'été précoce de 1953, la construction résidentielle en général se maintint à un niveau élevé, d'après le rapport de la Société. Pendant les cinq premiers mois de l'année, on a compté 27,700 logements résidentiels commencés dans les centres de 5,000 âmes et plus, comparativement à un total de 28,400 logements commencés pendant les cinq mêmes mois de 1953. Les logements parachevés durant la période se chiffrèrent par 29,900 en 1954 et par 25,100 en 1953. Au 31 mai 1954, il y avait 40,200 logements résidentiels en voie de construction dans ces localités, comparativement à 39,700 l'année précédente.

"FILLES DE LA SAGESSE" P.Q.

AVIS DE RACHAT

aux détenteurs des obligations faisant partie de l'émission de $1,700,000 série "A" 5% datée du 1er juin 1952, et de l'émission de $500,000 série "B" 4½% datée du 1er février 1953.

AVIS est par les présentes donné que conformément aux termes de l'acte de fiducie principal passé le 23e jour du mois de juin 1952 devant Me Jean-P. Payette, notaire, pour la province de Québec en faveur de Société Nationale de Fiducie et aux termes de l'acte de fiducie supplémentaire passé le 4e jour du mois de mai 1953 devant Me J.-Guy Brissette, notaire, en faveur de Société Nationale de Fiducie, la Corporation "Filles de la Sagesse", P.Q. rachètera par anticipation et avant l'échéance, le 1er août 1954, à cent pour cent (100%) de leur valeur nominale et avec les intérêts courus, toutes les obligations série "A" et série "B" en cours à cette date et non échues, de leurs émissions série "A" de $1,700,000 et série "B" de $500,000 créées aux termes des actes de fiducie plus haut cités.

Tous les détenteurs desdites obligations devront présenter et remettre leurs titres, pour paiement, à cette date du 1er août 1954, à tout comptoir de la Banque Canadienne Nationale au Canada avec y attachés, tous les coupons non échus.

Les obligations qui n'auront pas été présentées pour paiement à cette date du 1er août 1954 cesseront dès lors de porter intérêt.

Donné à Dorval, ce 24e jour du mois de juin mil neuf cent cinquante-quatre.

"FILLES DE LA SAGESSE", P.Q.
Sr Emile de l'Enfant-Jésus, fdls
Supérieure provinciale
Sr Jeanne de la Passion, fdls
Secrétaire provinciale

COURS DE L'OR

Paris (PC). — La cote du napoléon, ancienne pièce d'or française de 20 francs, a attein hier 2,710 francs, sur le marché libre de l'or en France. Celle de l'aigle, pièce d'or américaine de $10, a atteint 6,720 francs.

— ● —

Londres (PC). — Voici la cote de l'once d'or fin, hier, en devises américaines, sur le marché libre de l'or en Europe: $35.06 offert et $35.11 demandé. Le prix de l'or en once de Troyes a atteint $34.84⅛ sur le marché londonien des lingots.

Canadian Power & Paper Securities Ltd.

Canadian Power & Paper Securities Ltd a avisé la Bourse Canadienne que le 21 juin 1954 la compagnie a converti 50 actions privilégiées en 500 actions ordinaires. Il y a 817,299 actions ordinaires au trésor et 182,701 en circulation.

BATHURST POWER & PAPER COMPANY LIMITED

Avis de dividende sur les actions catégorie "A"

Le Conseil d'administration a autorisé aujourd'hui un dividende trimestriel de soixante-quinze cents (75 c) par action sur les actions de la catégorie "A" en cours de cette compagnie, payable le 1er jour de septembre 1954, aux actionnaires immatriculés à la clôture des affaires, le 4e jour d'août 1954.

E.-S. KIRKLAND
secrétaire

Le 28 juin 1954.

THE SHAWINIGAN WATER AND POWER COMPANY

AVIS est par les présentes donné qu'un dividende de cinquante cents (50 c.) l'action sur les actions privilégiées rachetables de la compagnie, série "A" 4% cumulatif, et qu'un dividende de cinquante-six cents et un quart (56¼ c.) l'action sur les actions privilégiées rachetables de la compagnie, série "B" 4½% cumulatif, ont été déclarés pour le trimestre finissant le 30 septembre 1954, payables le 2 octobre 1954 aux actionnaires inscrits aux registres le 2 septembre 1954.

Par ordre du Conseil d'administration,

R.R. MERIFIELD,
Secrétaire.

Montréal, le 28 juin 1954.

THE SHAWINIGAN WATER AND POWER COMPANY

Dividende No 188

Avis est par les présentes donné qu'un dividende de trente cents (30 c.) l'action a été déclaré sur les actions ordinaires sans valeur au pair de la compagnie pour le trimestre finissant le 30 juin 1954, payable le 25 août 1954, aux actionnaires inscrits aux registres le 15 juillet 1954.

Par ordre du Conseil d'administration,

R.R. MERIFIELD,
Secrétaire.

Montréal, le 28 juin 1954.

CARTES PROFESSIONNELLES ET D'AFFAIRES

ASSURANCES

Horace Labrecque et Fils Ltée
COURTIERS D'ASSURANCES
Nous invitons les communautés religieuses à se prévaloir de nos services particuliers.
1411, rue Crescent
Tél. MArquette 2383-2384

AVOCATS

Trudeau, Beaulieu, Ethier & Morel
AVOCATS ET PROCUREURS
Maurice Trudeau, C.R., Roger Beaulieu, J.-Alfred Ethier, François Morel
204 ouest, Notre-Dame - LA. 1126-7-8

VANIER & VANIER
Anatole Vanier, c.r. Guy Vanier, c.r.
AVOCATS
57 OUEST, RUE SAINT-JACQUES
Tél. HArbour 2841

BREVETS D'INVENTION

Le Manuel de l'Inventeur et formule de preuve d'invention 25c écrivez à ALBERT FOURNIER PROCUREUR de BREVETS d'INVENTION 934 Ste CATHERINE EST MONTREAL

Brevets d'Invention
MARQUES DE COMMERCE
DESSINS de FABRIQUE
en tous pays.
MARION & MARION
Raymond-A., Robic et Alfred Bastien
1510, rue Drummond,
MONTREAL

DACTYLOGRAPHES

"TOUT POUR LE BUREAU"
Dactylographes, machines à additionner, à écrire les chèques, tiroirs, pupitres, chaises, armoires, etc., etc.
Canada Dactylographe Enr.
44 o., rue St-Jacques, Montréal
Tél. BE. 3491 R.-T. Armand

DACTYLOGRAPHES

Royal — Remington — Underwood — L. C. Smith, Corona silencieux, réguliers et portatifs. Protecteurs de chèques, dupicateurs, calculateurs et machines à additionner. Vente et
N. MARTINEAU & Fils
1019, RUE BLEURY
(Entre Vitré et Lagauchetière) BE. 2318
Service, Echange, location, achat.

ESTIMATEUR

WILFRID FLEURY
Estimations — Expropriations
Propriétés rurales et urbaines
Bur. LA 9962 — Rés. OR 5-6484

LAITERIE

RA 7-5258 — 2599 Holt, ROSEMONT
LAITERIE Rosemont
Laiterie canadienne-française
A. PATENAUDE, propriétaire

MEDECIN

Electricité médicale Rayons X
Dr Maxime Brisebois
L.G.M.C. F.R.C.Sc.
De la Faculté de Médecine de Paris
Maladies génitales endocriniennes, urinaires, digestives, circulatoires.
FR. 5252 816 Sherbrooke est

REPARATIONS GENERALES

FRontenac 1447
J.-A.- ALBERT JEAN
Satisfaction garantie. Prix modérés
REPARATIONS GENERALES
25 ans d'expérience
Menuiserie, peinture, plâtrage, tapissage, blanchissage, etc.
2248 rue DELORIMIER, MONTREAL

Achetons chez les annonceurs du "Devoir", nous y gagnerons.

ASSURANCES

Compagnie d'Assurance sur la Vie "La Sauvegarde"
MONTREAL
NARCISSE DUCHARME, président

BOURSE DE MONTREAL

Cours, fournis par la Presse Canadienne

	Haut	Bas	Ferm
1365 Abitibi	22¼	22	
650 Do P	25		
135 Algoma	44½	42½	44½
2750 Aluminium	62½	61½	62¼
80 Do P 4 pc	25¾		
35 Do P 5¼ pc	107		
75 Ang Cdn Pulp P	53	52½	53
45 Ang Tel P	46½		
435 Argus	17	16¾	17
680 Asbestos	28¾	28¼	28½
19 Assoc Tel A	91½		
100 Atlas	12½		
550 Bathurst A	48¾	48½	
1670 Bell	43½	43¾	43½
6218 Brazil	8¼	7¾	8¼
1125 BA Oil	25¼	25	
35 BC Elec P	52½		
1385 BC Forest	7¼	7¼	7¼
250 BC Pow	22¾		
140 BC Tel	41		
200 Bldg Prod	41¼	41	41¼
50 Bulolo	6		
100 Calcy Paw P	105		
78 Can Cement	108		
125 Do P	31		
100 C Iron	22		
50 C Safeway P 1st	103½		
200 C Steamship	23		
27 Do P 5 pc	13		
1580 C Brew	26¾	26¼	26½
3 C Bronze	33½		
475 C Car	20	19¾	
125 Do A	21½		
495 C Cel	19¼		
300 Do P $1.75	32		
100 C Chem	7¾		
300 C Oil	16		
781 CPR	26¾	25¾	25¾
100 C Vickers	26		
200 Cockshutt	8		
1190 Smelters	28¼	27½	
785 Corby A	14	13¾	14
100 Do B	13¾		
1520 Seagrams	29½	28¾	29½
1100 Dom Bridge	17		
250 D Coal P	7		
500 D Fdries	15		
10 D Glass	41		
1665 D Steel	11¾	11½	11¾
100 D Stores	24¾		
325 D Tar	8¾	8¼	8¾
180 D Tar P	23¼	23	
1325 D Tex	6¾		
925 Donohue	21½	21	21½
398 Dow	25		
50 Eddy A	25¼		
75 Electroolux	10½		
215 Fam Play	24		
380 Foundation	17		
60 Fraser	17		
815 Gatineau	24½		
5 Do P 5 pc	110¼		
200 Gen Bak	8¾		
115 G Dynamics	50¼	50	
235 G Motors	70¾		
135 G Stl Hares	10½		
10 Do P	99		
510 Bypaum	40	39¼	40
1400 How Smth	25	24½	25
40 Do P	50		
555 Hud Bay Min	46¾	46	
200 Husky	655		
1931 Imp Oil	33	32¾	
2400 Imo Tobb	9½	9¾	
125 Do P 4 pc	25¼	25	
532 Do P 6 pc	61¼		
330 Ind Accep	43		
25 Do P $4.25	90		
20 Do P $5	104		
325 Do P $2	44	43½	
1892 Int Nickel	42¼	41¾	42¼
120 Do P $1	134	133½	
598 Int Pap	71½	70	71½
250 Int Pete	21½		
16 Int Pow	92	91	
100 Int Util	33		
10 Do P	34¾		
1025 Interprov Pipe	25¼	25	25¼
25 Labatt	20¼		
305 Lake of Wds	27¾		
25 L Secord	15¾		
100 Laurentide Wts	360		
80 Lewis	10	9¾	10
700 MacMill B	22		
11750 Massey	7¾		
855 McColl	34½	34¼	
140 Molsons A	26		
15 Do B	25¾		
225 Mtl Loco	15¾	15½	
200 Morgan	17½		
135 Do P 4¾ pc	102		
325 Nat Stl Car	25¾		
555 Noranda	75	74½	
75 Placer	29¼		
1255 Powell Riv	34½	34¼	
266 Pow Corp	39½	39¼	39½
1465 Price	38½	38¼	
300 Prov Trans	18		
50 Que Pow	25½		
50 Rolland	35		
200 Royalite	10¾	10½	
700 St Law Corp	52	51½	52
1342 Shwngn	47	46½	46¾
185 Do P 4 pc	49½		
5 Sherwin P	140		
50 Sicks V T	27		
30 Simon P	95		
393 Simpsons	18¾		
5 Southam	34		
25 Sou Can Pow	38¾		
1379 Steel	35¼	35	
206 Thrift	32		
160 Utd Steel	12½		
200 Wabasso	12		
505 Walker	59	58¾	59
70 Weston	42½		
25 Zellers P 4 pc	28¾		
BANQUES			
475 Mtl	45½	45¼	45½
500 Com	38		
655 Royal	45¾		

BOURSE CANADIENNE

Cours, fournis par la Presse Canadienne

	Haut	Bas	Ferm
25 Ang Cdn Pulp	30		
750 An Nfld	9¾	9¼	
80 Bick Seagrave	10		
2600 Brown	12½	12¾	12½
25 Do 1 P	100		
300 Butterfly	300		
50 Can Sug	19¼		
25 Can Malt	60		
2018 Cdn Ind	52½	51¾	52½
5 Cdn Ind P	176		
100 Cdn Westingh	68½		
1020 Con Pap	49½	49¼	
367 Crown Zeller	47	46½	47
50 Dom Struct Stl	41		
300 Fleet	172		
190 Ford	88½	87½	88½
100 For Pow Sec	110		
750 Grt Lakes	25¾	25¼	25½
4½,2567890&½ ETAOIN SHRDLU CMF			
2 Hydro Elec Sec	400		
25 Int Paints	12		
100 Loblaw B	55¼		
100 Mex Light P	7¾		
40 Minn Ont	36½	36¼	36½
2 Mtl Refrig	35		
300 Moore	28¾		
1500 Nat Groc	10¼		
270 Nfld Light	25¾	25½	
663 Que Tel	33	32¾	33
30 Sou Can Pow P	138		
25 Traders P 5 pc	42¼		
425 Do Fin A	38¾	38½	
1135 Trans Mt Oil	25¼	24¾	25¼
100 Union Gas	40		
200 Vanadium	65¾		
MINES			
100 Aconic	365		
7500 Amcranium	20	18	
500 Anacon	273		
4500 Atlas Sulph	15	14	15
15700 Belville	45	41	42
100 Boreal	210		
7500 Bouscad	13	12	
4600 Calumet Ur	50	46	47
1600 Carnegie	30		
300 Cassiar	610		
100 Celta	7½		
1500 Chem Research	207	199	207
5000 Chib Explo	55		
6000 Con Candego	10½		
1300 Con Mosher	105		
15 Dome	15¾		
1000 Dom Asbestos	28		
1200 East Sull	420	400	420
100 East Smelts	240		
1000 Bab	18¼	18	18¼
100 Falcon	17		
200 Frobish	410		
2000 Grandines	19½		
8000 Gul Por	35	34	35
800 Hollinger	15¾	15¾	
135 Hud Bay	9½		
1000 Har Hib	9½		
4500 Harags	23	21	23
13300 H of Lakes	35	29	35
1000 Headway	13	12	13
700 Health	7¼		
3500 High Crest	16		
25 H & Dauch	43½		
892 Hollinger	13¾	13¾	13¾
1980 Home Oil	800	790	800
1500 Home Y K	17		
80 H Smith	25		
65 Do p	50½	50	50½
551 Hud Bay	46½	46	
1000 Hugh Pam	28½	28	28½
500 Husky	660	655	660
2000 Hy Charg	6¼	6	
25 Imp Bank	41		
995 Imp Oil	33		
2045 Imp Tob	9¾	9¾	
120 Do p	69¾		
3 Do 4pc	25		
5 Imp Varn	21		
785 Ind Accep	44	43	44
50 Do $1.50	43		
50 Do p 2.00	44		
500 Ingersoll	8¼		
4325 Inspiration	230	225	
50 I Bronze p	16		
20 I Met A	32		
1315 Int Nickel	42¼	41¾	41¾
25 Int Pete	21½		
2635 Interprov p 1	25¼	24¾	25¼
500 Jaculet	8		
800 Jasper	172	170	171
27940 Jellicoe	24	21	23
100 Jet Oil	10		
1500 Joburke	10		
1000 Joliet	37		
5000 Jonsmith	22		
200 Jupiter	160		
54300 Kayrand	11¾	11	11½
50 Kelvinator	21		
4000 Kenville	5¼	5¼	5¼
225 Kerr Add	18½		
1000 Keyboycon	6		
300 Keymet	62		
500 Kirk Hud	69		
800 Kirk Lake	38	34	38
500 Kirk Town	20		
500 Klondike	6½		
24000 Kristina	33	29½	31
1000 Kroy Oil	115		
450 Labatt	20½	20¼	20½
45 Labrador	875	825	875
2800 L Dufault	67	66½	67
300 Lake Ling	14		
700 L Shore	525		
100 L Woods	28¼		
750 Lamaque	380	360	
1000 Lapa Cad	5¼		
100 Laura Sec	15½		
300 Laurent A	13		
100 Laurent Wts	380		
1000 Lavalle	5½		
500 Leitch	71		
1000 Lencourt	8		
1530 Lexindin	10½	10	
350 Lt. Lac	64		
18000 Liberal Pete	219	210	213
437 Loblaw A	43¾	43¼	
110 Loblaw B	58½	55	
8300 Lorado	33	31	
1030 Macassa	167	166	
2300 MacDonald	46	44½	
8700 Mackeno	43	42	42¼
16700 MacLeod	235	219	225
50 MacMill A	21½		
1425 Do B	22	21¾	22
1100 Madsen	168	165	166
500 Magnet	6½		
1175 Malartic	145		
2000 Man & East	3		
25 M Leaf Mill	8½		
2000 Maralgo	6		
4000 Marbenor	10		
2500 Marcus	11½	11¼	
3700 Marigold	36	34	
12171 Mass Har	7¾	7¾	7¾
25 Maxwell	350		
27 McColl	34½		
225 McIntyre	62		
3800 McKenzie	43	40	
1000 McMarmac	6		
18500 McWatters	14	12¼	14
3000 Merrill	31¼	31	
140 Merrill Pete	595	580	
1100 Meta Uran	14	13	
100 Mex L & P p	7½		
25 Mid & Pac	21		
2500 Mill City	21		
100 Milt Brick	225		
800 Mindamar	180	179	180
2000 Minda Scot	7		
550 Min Corp	15		
125 Mod Cont	14¼		
3000 Moneta	50	49	
100 Mont Loco	16		
275 Moore	29	28¾	
50 Nat Drug	11¼		
2500 Nat Explor	52	51	
100 Nat Groc	10¾		
75 Do p	28		
900 Nat ePte	185	180	
105 N St Car	25½		
300 Negus	11		
59845 Nes Labine	260	242	245
3500 New Alger	8½	7¼	
7000 New Bid	39	37	38
40045 N Bristol	133¾	128	136
2800 New B Dom	238	230	238
100 New Cal	65		
2100 N Concord	65	63	65
8400 N Continental	41	40	
2500 New Delhi	118	111	
83300 N Devon	16	14	15
1295 New Dicken	297	292	
5200 Do Wts	27	25	27
3500 N Fortune	23½		
1133 N Highridge	16¼		
500 New Jason	5½		
1000 N Laguerre	6¾		
6900 New Lard U	99	96	99
2000 Newlund	16		
36800 N Mylamaq	26	24	
25500 New Norz	4¾	4½	
3500 N Richfield	9½	9	
10000 N Ryan L	14	13	14
7660 N Senator	12		
1022 N Superior	260	250	260
100 Nipissing	224		
710 Noranda	75	74¼	
1000 Norlartic	11		
1980 Normetal	315	305	
1000 Norpax	13	12½	
2700 N C Oils	293	280	284
3500 Nor Inca	7		
270 Nor Star	9¼	9	
3700 North Train	10½		
1000 Northland	4¾		
2250 Nubar	11	10	
500 Nudulama	30		
4900 O'Brien	70	65	70
500 Oil Select	4¼		
1000 O Jockey Club	260	250	
1000 O Jockey Clb	260	250	
1000 Do Wts	75		
2200 Ont Pyrites	70	68	
9150 Opemiska	239	232	235
500 Pac Coyle	90		
1500 Pac East	18	17	
3375 Pac Pete	785	765	785
170 Page Hers	67	66¼	67
500 Pamour	65		
5300 Pan West	40	39	
200 Paramaq	5¼		
143800 Parbec	35	32	35
700 Pathfinder	60		
9000 Paymaster	40	39	
2980 Peace River	440	425	440
3700 Peruv Oils	89	87	89
2700 Petrol	47	46	
1608 Pick Crow	107		
100 Pioneer	195		
19500 Pitch Ore	13	12	
235 Placer	29¾	29¾	29¾
5200 Pender	09	85	90
10700 Pontiac	174	170	174
225 Pow River N	34¼	34	34¼
4500 Pow Rouyn	70	63	
425 Pow Corp	39½	39¾	39½
6500 Prairie Oil	185	155	165
8010 Pr Met	12	11½	12
9400 Preston	325	310	315
200 Pros Air	400		
1000 Purdy Mica	8½		
19592 Prontiq Ura	480	435	460
1000 Que Chib	12		
3000 Que Cop	104	99	100
2000 Que Lab	12	11½	
6000 Que Nickel	51	48	50
500 Quemont	19¼	19	
5000 Radiore	82½	81	82
500 Red Poplar	15		
1100 Redwater	70		
5050 Reef Pete	9¼	9	
1000 Regcourt	4		
100 Renable	260		
11083 Rio Prado	55	50	53
10 R Silk A	10		
2900 Rix Athab	129	125	129
4000 Roche	15½	14½	15
2000 Royana	14		
500 Roy Silv	7		
410 Royal Bk	45¾	45½	45¾
1000 Royalite	10½	10½	
2000 Rundle	7¾	7½	
240 Russell	15½	7½	
240 Russell	15½	15¼	15½
1135 St Law Cor	52	51½	52
50 San Ant	132		
1000 Sand Riv	9½		
22500 Sapphire	240	220	234
8408 Scurry	112	108	110
450 Secur Free	183	182	
150 Shawin	47	46¾	47
40 Do A	50		
50 Do B	53½	52¼	53½
1000 Shawkey	7½		
3088 Sherritt	405	400	405
175 Sicks Vt	27	26¾	
600 Silanco	13¼	13	
100 Silknit p	35		
7347 Sil Miller	107	105	
150 Silver A	10¾	10¾	
705 Simpsons	19¼	18¾	19¼
100 Slater	12¾		
35 Somerville p	32		
500 Souris			
110 St Pay	25½		
1138 Stanwell	4½		
40 Stedman	23¾		
575 Steel Can	35¼	35	
8480 Steep Rock	795	775	780
2600 Sud Cont	17	15½	
72900 Sullivan	340	330	
110 Suntest Ord	17½		
500 Switzon	240		
100 Superior Prop p	24½		
700 Sylvanite	115	110	
12100 Teck Hugh	213	205	
600 Tombill	43½	40	43½
100 Torbrit	155		
300 Tor Elev	14¼		
20 T Gen Tr	31		
655 T Fin A	38¾	38½	
200 Do p 5 pc	42¼	42	
1038 Trans Emp	204	200	
3500 Trans Mt	25¼	24½	25¼
700 Trans Res	33¼		

Bourse de Toronto

Cours fournis par la Presse Canadienne

	Haut	Bas	Ferm
155 Abitibi	22	21¾	22¼
1103 Do p	25		
10 Acad Atl	7¾		
150 Do A	20¾	20¾	20¾
1425 Acad Uran	19		
500 Acme Gas	15		
10 Agnew S	7¾		
1400 Akaitcho	80		
3200 Albermont	104	101	102
9810 Algom	600	545	580
440 Algoma	44½	42½	44½
2758 Aluminum	62¾	61½	62¼
110 Alumin 1st p	35¾		
30 Do 2nd p	107		
1300 Am Larder	16	15	
1500 Am Leduc	25		
1500 Am Y K	13		
200 Amurex	10	975	
2950 Anacon	280	270	280
2491 Anglo Cdn	485	480	485
50 Ang Cd Pulp p	33½		
253 Ang Hur	13½		
1000 Ang Rouyn	25		
10300 Ankeno	7½	7	
1000 Apex Res	4		
6800 Aquarius	19		
500 Area	37½		
900 Argus	17	16¾	16¾
50 Do p	98		
8100 Ascot	46	43	
125 Ashdown B	17½		
1400 Athona	9¾	9	9¾
675 Atlas Stl	12½		
2500 Aumac O	16		
3000 Aumaque	6¾		
1020 Author	212	205	207
500 Avilla B	10¾		
300 Bailey Sel A	400		
1900 Banff	178	175	
168 Bk Mtl	45½	45	45¼
175 Bk NS	46	45½	46
1400 Barnat	110	107	110
500 Barvue	150		
600 Do Wts	50		
2500 Barymyn	188	184	188
500 aBas Met	17		
5300 Baska	30	29	
2700 Bata	18	17	
500 Bath Min	5		
113 Bath Pow A	24½		
1100 B Duq	30¼		
310 Beatty	8¾		
400 eBaucage	415	400	
6000 Bellekeno	11¼	10¼	
1734 Bell	43¾	43½	
6500 Belcher Min	45	44	
2500 Beta Gam	20	17	
1500 Beycourt	19½	19	19½
500 Bibis	10		
3500 Bonvil	12	11½	
1800 Boymar	9¼	8½	9
700 Bralorne	330	325	330
6756 Brazil	8¼	7¾	8¼
1500 Brewis	6½		
3800 Brilund	195	190	194
610 Britalta	395	390	395
2693 B A Oil	25¼	24¾	25¼
15 B C Elec 4 pc p	93		
89 Do 4¾ pc pr	101¾		
100 Do 5 pc p	52½		
2125 B C For	7½	7½	7½
20 B C Peak B	11¾		
904 B C Pow	22¾	22½	22¾
5700 Brit Emp Oil	23	22	
1450 Broul Reef	150	145	150
20 Bird Tank p	49		
5000 Brunhurst	8		
1000 Brunsman	9		
1750 Brunston	17		
2850 Brunswick	975	950	975
1000 Buff Cdn	19		
5000 Buff Rl	3¾		
25 Bldg Prd	41		
65 Burns B	55		
6200 Calder	19¼	19	19¼
1050 Cal Ed	11	10¾	11
2000 Calvan	440	435	
800 Camp Chi	329	315	320
1713 Camp Rl	755	750	
192 Can Cem	108	107¼	108
50 Do p	31¼		
100 Can Foils A	14	13¾	14
115 Can Malt	60		
200 C Oil Land	365		
20 C Oil Land	365		
2400 Can South	240	215	
100 C Steam p	13		
1333 Cdn Ad Oil	30	27	
1981 Cdn Atl Oil	375	370	
105 C Bank Com	38	37¾	38
1370 Cdn Brew	26¾	26	26¼
100 Cdn Can	24¾		
125 Cdn Car	20		
25 Do A	21½		
25 Cdn Celan	19½		
25 Do $1.00 p	18½		
250 C Chem Cell	7½		
1800 C Collier	730	725	730
1700 C Decalta	68		
17100 Dev Pete	175	170	172
190 C Dredge	63½	63	63½
318 C Homest	240	238	
2500 C Malart	40	38	40
150 Cdn Oil	15¾		
160 Do Wts	300		
1700 Cdn O & G Res	38	38	
375 CPR	26		
600 Cdn ePtrof p	19¼	19	
7058 Cdn P lPro	104	100	
350 C Vick	25¾	25½	25¾
100 Cdn Wall	12¼		
200 C Willist	270	250	
1000 Carriboo	70		
1030 Cassiar	635	605	635
100 Castle	260		
2500 Cent Ex	475	470	475
600 Cent Led	165	160	
1100 Cent aPt	70		
2000 Centre L	109	107	109
3600 Charter Oil	100	98	
59200 Chem Res	208	193	208
2600 Chester	30		
2200 Chi Exp	56		
46970 Chimo	139	125	
37 Chrysler	64½		
6250 Cobalt Chem	65	60	65
500 Do Vt	60		
6290 Cobalt	70	68	70
6100 Coch Will	92	85	92
201 Cockshutt	8	7¾	
1000 Coldstream	15		
325 Conger Leh	27¾		
1350 Coniagas	180	160	180
2050 C Allen B	12½	12¼	
10 Con Banks	7		
8642 C Denison	40	38	40
525 C D Cov	188	185	188
1200 Con Gill	50		
2500 C Guayna	42	39	42
12600 C Halliwe	10¾	9	10
5295 Con Howey	280	270	
33334 C Mosher	110	104	110
1215 Con Smelt	28¼	27¾	
9346 Coon Mic Mac	238	230	238
4500 Con Nich	13½	12½	13½
10760 Con Orlac	6½	6½	
5166 C Peak	12½		
7500 C Rochet	5¼	5¼	
1155 Con Gas	21	20¾	
5700 Con West	355	340	350
13500 Copp Man	13	11½	12
600 Corby A	14	13¾	14
332 Crown Zell	47	46½	47
6500 Crowshor	9½	9	9¼
1000 Dacison Oil	70		
1133 D'Eldona	20		
700 Delnite	105		
3425 Del Rio	135	127	
1500 Detta	12		
1005 Dis Sea	29½	28¾	29½
40 Dome	14¼	15	15¼
200 Dome Ex	430		
11800 Dom Asb	28½	27	27¾
150 Dom Bk	36¼	36	36¼
125 D Coal p	7		
100 D Dair	5¾		
300 D Stl Ord	11¾		
250 D Store	25	24¾	25
500 Dom Tar	8¾	8¾	8¼
1000 Dom Tex	46½	45¾	
5200 Donalda	37	36	
140 Dom Brew	25		
2400 Dragon	25½	24	
4300 Duvex	20	18	20
11200 Dyno	71	69	70
1000 E Amphi	8½		
300 Era Malart	250	229	230
4200 E Rim	92	90	
19565 E Sull	420	390	420
7200 Es Met	79	77	79
12600 Elder	69	67	
16300 Estella	16	15	16
6635 Eureka	90	88	88½
1500 Do Wts	936		
825 Falcon	17¼	17	17¼
720 F Play	24	23¾	24
732 Fanny F	21¼	21¾	21¾
3000 Fargo	130	125	128
200 Fed Gra	26¾	26½	26¾
5 Do p	28¾		
920 Fed Pete	375	365	
3500 Fentmore	50	48	
1000 Do Wts	16		
100 Fittings	7¾		
400 Fleet Mfg	185	180	
509 Ford A	89½	87½	88½
100 Fraser	19¼		
2260 Frobish	425	410	
630 Do Wts	85	77	
3600 Gas Ex	40	38	
150 Gatin	24½	24¼	24½
10 Do 5 pc p	111		
13850 Geco Mine	10¾	10¾	10¾
450 Gen Bakr	6½	6¼	6½
50 Gen Dynam	50¼		
24 Gen Motors	71		
710 Gen Pete A	560	550	550
100 G S Ware	10½		
5 Do p	101		
7000 Geneva	4¾	4¾	
450 Giant	810	800	
3700 Goss L	73	71	
2000 Gold Eag	6½		
2400 G P Uran	48	45	
2000 Gold Man	157	150	155
2500 Goldha	11	10½	
947 Goodyr	128		
2000 Grah Rous	26	25	
16000 Grandine	20	18	19
355 Gt Pan	25½	25¼	25½
450 Gt North Gas	440	410	
425 G W Coal A	6¾	6½	
200 Do B	5		
13700 Great Sw Grs	112	111	112
200 Gridoil	615	605	
2000 Gulf Lead	7½	7	
100 Gulf Oil	33½		
2055 Gunnar	985	970	980
680 Gwnsum	400	393¾	400
10 Hahn A	14½		
1000 Har Hib	9½		
4500 Harags	23	21	23
133809 H of Lakes	35	29	35
1000 Headway	13	12	13
700 Health	7¼		
3500 High Crest	16		
25 H & Dauch	43½		
892 Hollinger	13¾	13¾	13¾
1980 Home Oil	800	790	800
1500 Home Y K	17		
80 H Smith	25		
65 Do p	50½	50	50½
551 Hud Bay	46½	46	
1000 Hugh Pam	28½	28	28½
500 Husky	660	655	660
2000 Hy Charg	6¼	6	
25 Imp Bank	41		
995 Imp Oil	33		
2045 Imp Tob	9¾	9¾	
120 Do p	69¾		
3 Do 4pc	25		
5 Imp Varn	21		
785 Ind Accep	44	43	44
50 Do $1.50	43		
50 Do p 2.00	44		
500 Ingersoll	8¼		
4325 Inspiration	230	225	
50 I Bronze p	16		
20 I Met A	32		
1315 Int Nickel	42¼	41¾	41¾
25 Int Pete	21½		
2635 Interprov p 1	25¼	24¾	25¼
500 Jaculet	8		
800 Jasper	172	170	171
27940 Jellicoe	24	21	23
100 Jet Oil	10		
1500 Joburke	10		
1000 Joliet	37		
5000 Jonsmith	22		
200 Jupiter	160		
54300 Kayrand	11¾	11	11½
50 Kelvinator	21		
4000 Kenville	5¼	5¼	5¼
225 Kerr Add	18½		
1000 Keyboycon	6		
300 Keymet	62		
500 Kirk Hud	69		
800 Kirk Lake	38	34	38
500 Kirk Town	20		
500 Klondike	6½		
24000 Kristina	33	29½	31
1000 Kroy Oil	115		
450 Labatt	20½	20¼	20½
45 Labrador	875	825	875
2800 L Dufault	67	66½	67
300 Lake Ling	14		
700 L Shore	525		
100 L Woods	28¼		
750 Lamaque	380	360	
1000 Lapa Cad	5¼		
100 Laura Sec	15½		
300 Laurent A	13		
100 Laurent Wts	380		
1000 Lavalle	5½		
500

HORIZONS SPORTIFS

(par BERT SOULIERE)

Armando Ferrer, un professionnel cubain au Jai-Alai (Katchett) est arrivé dans la métropole canadienne, hier, et rencontrera les rédacteurs sportifs cet après-midi à l'hôtel Windsor. Le but de son entretien avec les scribes consiste à leur donner une démonstration de ce jeu et de leur fournir d'autres détails très intéressants. Le Jai-Alai est un sport très populaire à Cuba. On tentera maintenant de l'implanter sur des bases solides chez nos jeunes athlètes qui fréquentent quotidiennement nos terrains de jeux. Le "Katchett" devrait jouir d'une grande popularité à Montréal, car c'est un sport très intéressant à surveiller, qui réclame beaucoup d'habileté chez ceux qui le pratiquent... Johnny Greco a effectué un magnifique retour dans l'arène, bien qu'il ait perdu une décision partagée aux mains de l'Américain Billy Lauderdale, lundi soir dernier, à l'Auditorium du collège Mont-Saint-Louis. C'est un fait que Lauderdale n'est pas une grande vedette actuellement dans le monde pugilistique, mais il livre régulièrement des batailles. En résistant durant 10 rounds devant un boxeur actif, Johnny Greco a donc prouvé qu'il était en excellente condition physique. Sa défaite de lundi est en quelque sorte un triomphe moral...

—●—

Au point de vue baseball, la Ligue Provinciale est de calibre "C", mais son service publicitaire n'est sûrement pas digne d'un circuit affilié au baseball organisé. Les résultats de plusieurs parties qui prennent fin généralement à 11 heures du soir parviennent aux journaux du matin à minuit quarante-cinq minutes et souvent plus tard. Un tel retard dans les rapports des parties n'a sûrement pas sa raison d'être. Une amélioration dans le service de publicité du circuit Albert Molini s'impose pour le meilleur intérêt de tous les clubs de la ligue... Par contre, il faut féliciter les dirigeants de la Ligue Laurentide Senior — un circuit qui n'a aucune affiliation avec le baseball organisé — pour leur magnifique travail publicitaire. Non seulement les résultats des parties disputées dans le circuit du docteur Alfred Cherrier parviennent régulièrement aux journaux, par l'intermédiaire de leur publiciste attitré, mais dès qu'un changement quelconque survient au sein d'une équipe, on le rend public. Qu'il s'agisse de la nomination d'un nouveau gérant, de l'acquisition ou du congédiement de joueurs, d'une suspension ou autre sanction, les clubs concernés s'empressent de faire connaître la nouvelle au publiciste chargé par la suite de la transmettre à tous les journaux.

—●—

Les Renards de Ste-Thérèse ont mis le jeune artilleur droitier Stan Deneka sous contrat. Deneka, un athlète montréalais d'origine polonaise, a donc décidé de quitter les cadres du baseball organisé. A son arrivée à Montréal, Deneka a fait les éloges du jeune lanceur Raymond Daviault, un produit de la Ligue Montréal Royale Junior, qui, dit-il, est actuellement la sensation du club Hornell, de la Ligue Pony, au monticule. Cette opinion avait été exprimée récemment par Fresco Thompson, vice-président conjoint des Dodgers de Brooklyn, lors d'une visite au stadium De Lorimier. Cependant, Deneka va plus loin que Thompson, en considérant Daviault comme l'un des plus redoutables frappeurs du club Hornell. "Sa puissance au marbre", de dire Deneka, "oblige nécessairement son gérant à l'utiliser à maintes reprises comme cogneur d'occasion"...

—●—

Les dirigeants de la Ligue de hockey Junior "A" du Québec ont décidé de prendre des mesures rigoureuses pour contrôler les salaires des joueurs. La Ligue a, en effet, décrété que, la saison prochaine, aucun athlète évoluant dans les cadres du circuit ne devra toucher plus de $60 par semaine. Evidemment, cette décision va sûrement aider la cause financière de certains clubs qui, depuis quelques années, accusent des déficits assez substantiels. Ces moyens radicaux que prendront les directeurs de la Ligue Junior pour réduire sur une assez haute échelle les salaires des joueurs vont sûrement faciliter la cause de certaines équipes qui menaçaient de cesser leurs activités parce qu'elles ont éprouvé trop d'ennuis financiers au cours des dernières saisons. Ce n'est pas une nouvelle d'écrire que certains joueurs dans le Junior, l'hiver dernier, touchaient hebdomadairement des salaires de $125 et même plus. En addition nant une liste de paie relativement élevée aux autres dépenses occasionnées pour l'opération d'un club de hockey dans les rangs junior, on comprend pour quelle raison certains clubs connaissent parfois la faillite.

—●—

A cause des assistances plus ou moins maigres à leurs parties, les recettes ne sont pas suffisantes pour boucler le budget. Si vraiment, les dirigeants de la Ligue Junior "A" du Québec peuvent contrôler les salaires des joueurs l'hiver prochain, les clubs les plus affectés financièrement pourront probablement survivre. Reste à savoir, maintenant, si ces salaires peuvent être contrôlés. Avant le début d'une course au championnat, aussi bien au baseball qu'au hockey, tous les clubs sont d'accord à fixer une limite de salaire. La saison commence et l'on oublie cette limite. C'est à celui qui verse le meilleur salaire pour obtenir le meilleur joueur et former la meilleure équipe. C'est la course aux salaires et, naturellement, les joueurs en profitent. L'expérience a déjà été tentée dans la Ligue de baseball Provinciale. Ce fut un fiasco. Même l'hiver dernier, dans la Ligue de hockey Provinciale, et dans d'autres circuits, on a tenté d'établir une limite de salaire. Elle ne fut pas respectée par tous. Résultat: des clubs durent cesser leurs activités avant la fin de la saison.

—●—

Dès qu'un club encaisse une série de déboires, l'on commence à payer des salaires "en-dessous de la table" comme l'on dit en terme courant, afin d'obtenir du renfort de calibre. Plus souvent qu'autrement, les conséquences sont fâcheuses au point de vue financier. C'est alors que survient la banqueroute. L'idée des dirigeants de la Ligue de hockey Junior d'établir une limite de salaire pour aider à la survivance de certains clubs est excellente. Et, les joueurs ne devraient pas être mécontents. Car, s'il n'y a pas de Ligue Junior, ils devront chercher un emploi ailleurs pour jouer au hockey ou bien demeurer inactifs. Il est préférable, croyons-nous, pour un joueur junior de se contenter d'un salaire maximum de $60 plutôt que de ne rien gagner. L'hiver dernier, exception faite des assistances aux joutes locales des Citadelles de Québec, les foules dans le Junior ont été misérables à plusieurs endroits. Même au Forum, les Canadiens et le Royal ont accusé une diminution considérable dans les assistances. Etablir une limite de salaire ne signifie pas que les assistances vont être plus nombreuses aux parties, mais les dépenses vont sûrement être moindres et les chances des clubs de continuer leurs activités vont être meilleures.

Il a soulevé 417 livres

Détroit, (P.C.) — Norbert Schemensky, de Détroit, a établi samedi un record mondial haltérophile dans le tournoi de la National Amateur Athletic Union en levant un poids de 417 livres à l'arraché et au jeté.

Il détenait le record antérieur de 412 livres et demie.

"Cinci BON!"
(C'EST SI BON)

Autre blanchissage du Montréal 3-0

Ed Roebuck espace deux coups sûrs aux Bisons

Jouant devant la plus maigre assistance à une joute disputée au stadium De Lorimier, cette saison — seulement 692 spectateurs — les Royaux de Montréal, inspirés au monticule par le rendement efficace du lanceur droitier Ed Roebuck, ont blanchi les Bisons de Buffalo par 3 à 0, hier soir. C'était la 2e victoire consécutive du Montréal sur le Buffalo par blanchissage.

Roebuck, qui en était à sa 6e victoire de la saison contre sept défaites, a limité les visiteurs à seulement deux coups sûrs. Sa "sinker" eut maintes fois raison des frappeurs du Buffalo. Son contrôle fut excellent. Il ne permit que trois buts sur balles et retira cinq frappeurs sur des "strikes".

Roebuck fit face à trente-deux frappeurs au cours de la joute, qui a duré seulement une heure et cinquante-huit minutes. Les Royaux ont amassé six coups sûrs dans cette intéressante partie de baseball. Aucune erreur ne fut commise. Ken Johnson, un gaucher, a lancé la partie entière pour les Bisons. Fiala a dirigé l'attaque des vainqueurs avec deux coups sûrs, tandis que Sandy Amoros a réussi son douzième circuit cette saison, frappant en lieu sûr dans sa seizième partie consécutive.

Les Royaux et les Bisons joueront ce soir, à 8 h. 30, et se disputeront les honneurs d'un programme double, demain après-midi, fête de la Confédération, la première partie commençant à 1 h. 30 précise.

Les lanceurs probables du Montréal pour ces trois parties: Lasorda (8-4), Glen Cox (5-4) et Hamp Coleman (1-1).

Le premier point de la partie a été enregistré dans la troisième manche, quad Sady Amoros, le premier frappeur à fare face au gaucher Ken Jonhson dans cet engagement, expédia une balle rapide par-dessus le tableau indicateur, pour son 12e circuit de la saison. Johnson avait retiré les six premiers cogneurs dans l'ordre, avant d'allouer un circuit à Amoros.

Dans la 4e reprise, Fiala commença l'engagement par un double, mais Johnson retira les trois frappeurs suivants pour empêcher les Royaux d'augmenter leur avance. Dans la manche suivante, un autre joueur des Royaux s'est rendu au deuxième sac, mais ne put compter.

Les Royaux ont débuté la sixième manche par un simple de Jack Cassini, mais Johnson fut assez solide au monticule pour enlever toute espérance aux joueurs de Macon de compter leur deuxième point des hostilités.

Avant que les Bisons ne puissent réussir leur premier coup sûr de la joute dans la sixième manche — un "Texas Leaguer" de Bright bon pour un double, Ed Roebuck avait retiré dans l'ordre 17 des 18 premiers frappeurs à lui faire face. Seul Hansen avait réussi à se rendre au premier but, grâce à un but sur balles. Aucun de ces 17 joueurs ayant paradé au bâton pour le Buffalo ne put frapper la pilule blanche plus loin que le champ intérieur.

Après le double de Bright, Hoderlein, cognant à la place de Zernia, reçut une passe gratuite, mais Meeks se contenta d'un maigre roulant pour mettre fin à toute menace des visiteurs.

Les Bisons réussirent leur deuxième coup sûr de la partie dans la 7e manche — un simple de Ron Northey — mais aucun dommage ne fut causé.

Dans la 2e moitié de cette 7e manche, les Royaux ont dû se contenter de laisser deux coureurs sur le sentier, résultat de deux buts sur balles, mais ils ne purent augmenter leur pointage.

A leur 8e voyage au bâton, les Royaux ajoutèrent deux autres points à leur actif pour porter le compte 3 à 0. Après le retrait de Cassini, Fiala réussit son 2e coup sûr de la joute et croisa le marbre sur le long double de Bob Wilson dans le champ gauche. Wilson se rendit au 3e but sur le roulant de Nelson et croisa le marbre sur le simple de Dixie Howell.

Les Bisons ne purent faire mieux que de laisser un coureur sur le sentier dans la manche finale.

BUFFALO	ab	p	es	r	a
Bright, 3b	4	0	1	1	1
Zernia, 1b	2	0	0	4	1
Hoderlein, 1b	1	0	0	5	1
Meeks, ac	4	0	0	2	1
Northey, cd	3	0	1	0	1
Carswell, cc	3	0	0	1	0
Mullin, cg	3	0	0	0	0
Lakeman, r	3	0	0	8	1
Hansen, 2b	2	0	0	1	1
oJhnson, 1	3	0	0	1	3
Totaux	28	0	2	24	10

MONTREAL	ab	p	es	r	a
Cassini, cd	3	0	1	0	0
Fiala, 2b	4	1	2	4	4
Wilson, 33b	4	1	1	0	3
Nelson, 1b	4	0	0	17	0
Howell, r	4	0	1	5	0
Cimoli, cc	4	0	0	1	0
Amoros, cg	2	1	1	0	0
Fernandez, ac	1	0	0	0	3
Roebuck, 1	3	0	0	0	7
Totaux	29	3	6	27	17

BUFFALO	000 000 000—0
MONTREAL	001 0000 2x—3

PPP—Amoros. Wilson, Howell. 2B—Fiala, Bright, Wilson. C—Amoros. BV—Hansen, Fernandez. S—Carswell. LB—Buffalo 4; Montréal 6. BB—Johnson 4; Roebuck 3. RAB—Johnson 9, Roebuck 5. CS—oJhnson 6 en 8; Roebuck 2 en 3. C—Roebuck (6-7). P—Johnson (6-5). A—Felerski, Burch, Linsalata.

Autres joutes

Première partie

La Havane	203 010 2	8-13-3
Rochester	010 003 1	5- 9-0

Iott, Harris (7) et Noble; Jordan, Boyer (6) et Burbrink.

Première partie

Syracuse	000 002 6	8-9-1
Ottawa	010 102 1	5-7-0

Williams, Lovenguth (6), Owens (7) et Heyman, Lonnett (6); Bishop, Haag (7) et Plumbo.

Richmond	010 001 001	3	10 1
Toronto	001 300 00x	4	9 1

Zeiser, Medlinger (8), Eperly (8) et Johnson; Blake et Howard.

Les résultats à Blue Bonnets

PREMIERE COURSE — Trot, 1 mille — Lady Van B, 12.30, 5.30, 4.00; Hi Acres Elynne, 7.30, 4.90; Guy Riddell, 3.70. — T. 2.17.

DEUXIEME COURSE — Amble, 1 mille — Betty Jester, 6.90, 4.40, 2.90; Jimmy Baron, 6.00, 3.30; Enid Pingo, 2.90. T. 2.19. P.D. 60.80.

TROISIEME COURSE — Amble, 1 mille — Glendale Daisy 13.20, 6.80 4.60; Lovely Dream, 8.00, 4.90; Chilicoot Bars, 5.50. T. 2.16 3-5.

QUATRIEME COURSE — Amble, 1 mille — Fred Direct, 8.70, 4.10, 2.90; Tonamite, 4.80, 3.90; Glencarnock Belwin, 4.00. T. 2.16. Q. 23.95

CINQUIEME COURSE — Amble, 1 mille — Buddy Hanover, 4.20, 3.10, 2.80; Trickle Grattan, 7.90, 5.20; Madame Dillon, 5.20. T. 2.13 3-5.

SIXIEME COURSE — Amble, 1 mille — Wee Ted, 10.80, 5.60, 3.40; Linda C. Grattan, 4.80, 3.00; Jessie Dale, 4.50. T. 2.11 4-5.

SEPTIEME COURSE, trot, 1 mille. — Bernice Rosecroft, 5.60, 3.40, 3.00; Kaydeross, 4.00, 3.30; Ann Lee Frisco 7.90. — Temps : 2.15. — Quinnella : 20.20.

HUITIEME COURSE, amble, 1 mille. Part Dillon, 5.90, 3.70, 3.00; Ohio Hal, 5.00, 4.00; Dolores Grattan, 3.70. — Temps : 2.09 4-5.

Moore vs Johnson

New-York (C.P.) — Le championnat poids mi-lourd sera mis en jeu le 11 août prochain. En fin de semaine, le champion Archie Moore et le principal aspirant, Harold Johnson, de Philadelphie, ont signé un contrat en vue d'un combat de championnat de 15 rondes au Madison Square Garden de New-York. Moore.

Mlle Connolly gagne; Shirley Fry défaite

Wimbledon, Angleterre (AP) — Maureen Connolly et trois autres Américaines ont fait en sorte, hier, que les Etats-Unis soient maintenant absolument assurés de remporter au moins un des championnats de tennis actuellement en jeu à Wimbledon. Les Américaines sont, en effet, assurées de rapporter le titre des simples pour dames en Amérique.

Trois des Américaines, Mlle Connolly, la championne de l'an dernier et Doris Hart et Louise Brough, deux ex-championnes de Wimbledon, ont gagné, hier, tel que prévu. La surprise d'hier a été enregistrée lorsque Mme Betty Tosenquest Pratt a éliminé Shirley Fry, une autre Américaine classée troisième chez les favorites pour remporter les honneurs des simples pour dames. Mme Pratt était classée huitième.

Les dames joueront leurs matches de semi-finales demain. Mlle Connolly rencontrera Mme Pratt et Doris Hart fera face à Mlle Brough. La finale sera disputée samedi.

Les messieurs prendront le court central aujourd'hui pour leurs matches de semi-finales en simples. Les adversaires seront Jaroslav Drobny et Budge Patty, et Tony Trabert contre Ken Rosewall, le seul Australien encore en lice.

Dans les doubles mixtes d'hier, Lorne Main, de Toronto et Vancouver, et Mme L. Alvensleben-Rigollet, de Suisse, ont été éliminés 6-3, 6-2 par Vic Seixas, de Philadelphie, et Mlle Hart, dans un match de quatrième ronde.

Mme Hannah Sladek, de Toronto, et Mlle E.G. Atwoood, de Nouvelle-Zélande, ont été éliminées 6-1, 3-6, 6-1, dans un match de deuxième ronde des doubles pour dames.

André Lortie sera à son poste contre les Dufresne

L'équipe des trois Lortie, Ray, Donald et André, sera au grand complet pour samedi soir, au stade des Royaux de la rue De Lorimier. André Lortie a définitivement décidé de se risquer devant les Dufresne, Henri, Ronald et J.-Paul, après avoir été si fortement ébranlé au cours de son match samedi dernier à Verdun. Le Dr Croteau qui s'intéresse au cas du jeune André Lortie a décidé d'accompagner ce dernier au stade et il est aussi question que la Commission athlétique exige un nouvel examen avant la rencontre.

L'intention du promoteur Sylvio Samson de remplacer André par son oncle Bob Lortie, champion international, a été vivement combattu par les trois Dufresne et même deux autres équipes non encore éliminées n'ont pas tardé pour protester contre un tel geste.

Bob Lortie, qui a été retardé de quelques jours dans son voyage de retour à Terre-Neuve où il était allé livrer d'importants combats, sera à Montréal aujourd'hui. Le promoteur Sylvio Samson a déclaré qu'il demandera au champion Lortie de mettre sa ceinture de championnat international en jeu contre l'Ange Suédois, Philip Olafson, qui lui en réclame ce droit.

Henri Dufresne a pris la défense de son équipe hier en déclarant que l'incident de samedi soir à André Lortie était plutôt attribuable à la grande chaleur et plus probablement à la mauvaise condition physique de son rival. "Nous, les Dufresne, nous nous sommes engagés dans la grande élimination des 3 contre 3 pour un fort enjeu de $3,000 et les trophées. Nous n'entendons pas nous affaiblir par des considérations pour aucun de nos adversaires", a déclaré Henri.

Satchel Paige jouera pour les Globetrotters au stade

Le célèbre lanceur nègre Satchel Paige, que l'on dit être âgé de 50 ans, sinon plus, sera au stadium DeLorimier, le jeudi, 8 juillet prochain, à 8 heures. Voilà l'intéressante nouvelle que nous a communiquée hier Ben Kerner, le publiciste des populaires Harlem Globetrotters, un club de baseball formé essentiellement de joueurs nègres. Cette équipe de baseball fait partie de la fameuse organisation de ballon au panier portant le même nom et qui appartient au même propriétaire.

Satchel Paige, qui a déjà lancé dans les majeures avec les défunts Browns de St-Louis et les Indians de Cleveland, s'aligne avec les Globetrotters qui, le 8 juillet prochain, au stadium des Royaux de Montréal, joueront contre les Barbus de la Maison David, dans une partie de baseball qui devrait attirer une foule considérable de spectateurs. D'ailleurs, seule la présence de Satchel Paige avec les Globetrotters vaut le prix d'admission.

En dépit de son âge très avancé pour un athlète, Satchel Paige demeure encore une vedette au monticule et il sera très intéressant de le voir à l'oeuvre. Il est venu à Montréal pour la dernière fois il y a quatre ans environ, et quelque 17,000 personnes s'étaient rendues au stadium DeLorimier pour le voir en action.

Paige aurait encore pu lancer dans les majeures cette saison. Mais le contrat que lui a offert la direction des Harlem Globetrotters était tellement alléchant qu'il ne pouvait le refuser. L'on dit que les Globetrotters sont aussi efficaces au baseball qu'ils le sont au ballon au panier. Une telle comparaison est significative, quand l'on sait que les Globetrotters sont universellement connus au ballon au panier par leur habileté à manier le ballon.

Toutefois, les Globetrotters joueront contre une puissante équipe, en l'occurrence les Barbus de la Maison David. Ces derniers possèdent également une réputation internationale et le public peut s'attendre à une joute de baseball très enlevante, le 8 juillet prochain, au stadium DeLorimier.

Joute sans point ni coup sûr pour Johnny Mrenice du Laval

Le jeune lanceur Johnny Mrenice, du Laval, de la ligue Montréal Royale Junior, a lancé une partie sans point ni coup sûr hier soir contre le Maisonneuve qu'il a défait 6-0. Ses coéquipiers ont frappé un total de neuf coups sûrs. Ont brillé au bâton: Lefebvre, Lamoureux, Avon et Large.

Verdun a eu raison de St-Henri au compte de 8-4. Claude Boileau a réussi quatre coups sûrs en quatre présences au bâton. J. Belanger et R. Blain, pour les vainqueurs, V. Capozzi et J. Silvestri pour les perdants ont frappé chacun deux fois en lieu sûr.

Maisonneuve	000,000	—0 0 2
Laval	012,210	—6 9 4

Joly et Gendron; Mrenice et Lamoureux.

Verdun	121,002,2	—8 10 0
St-Henri	201,010,0	—4 7 4

Piché et Vosberg; Lafortune et Byers.

Autre programme à l'Exchange

La pluie a une fois de plus forcé de remettre à jeudi soir le programme régulier du Stade Exchange. Demain soir, en finale, Sandor Kovacs et Manuel Cortez seront opposés à Yvan et Karol Kalmikoff, pour le championnat mondial des matches par équipes et pour le trophée de la N.W.A. En semi-finale, Jack Claybourne rencontrera Eddie Auger. Dans les matches préliminaires Stan Hollek et Ted Germaine en viendront aux prises, alors que Ted Evans sera opposé à Mike Morelli.

Satchel Paige, lanceur de réputation internationale, lancera pour les Harlem Globetrotters contre les Barbus de la Maison David, jeudi soir, le 8 juillet, au stadium De Lorimier.

Les résultats

Suite à la page 11

CINQUIEME COURSE. — 4 ans et plus, 6 furlongs. — Xippi Pigeon, 116, D. Madden, 10.00, 4.40, 3.00; Unattached, 110, K. Suarez, 3.60, 2.80; Whitsuntide, 116, V. Smith, 4.00. — Temps: 1.13 1-5.

Hierapolis, Ruth's Boy, Ruth C. Late Return et Adamant ont aussi couru.

SIXIEME COURSE. — 4 ans et plus, 6 furlongs. — Royal Duke, 114, J. Boucher, 11.80, 5.20, 3.20; For Rent, 112, R. Fisher, 4.80, 2.80; Dominative, 113, R. Usserv, 2.40. — Temps : 1.13.

Jiffy, Sir Fay, Roman Jean, Little Whim et Flying Jib ont aussi couru.

SEPTIEME COURSE. — 4 ans et plus, 1 1-16 mille. — Fran Jr, 113, R. Ussery, 12.60, 7.60, 4.60; Pinocchio, 107, B. Mayo, 10.40, 6.20; Dr Moore, 112, V. Smith, 5.00. — Temps : 1.46 3-5.

Futuresque, Some Fun et Busy Signal ont aussi couru.

HUITIEME COURSE. — 4 ans et plus, 1 1-16 mille. — Blemish, 115, R. Ussery, 9.20, 4.00, 3.40; Judys Runner, 106, R. Fisher, 3.60, 2.80; Closing Night, 113, D. Madden, 3.80. — Temps : 1.48 4-5.

Fen Fire, Jack's Neen, Jack's Banner, Stakepoint, Sun Bud, Cold Chic, Hyopolis et Prompt Boy ont aussi couru.

NEUVIEME COURSE. — 4 ans et plus, 1 1-16 mille. — Kentucky Home, 113, H. Sconza, 13.00, 6.80, 4.20; Famous, 116, R. Ussery, 6.30, 3.80; Plucky Willie, 115, B. Mayo, 3.60. — Temps 1.48 1-5.

Sans Faute, Newton High, Flicker Light, Jantember et Aquarius ont aussi couru.

WOODBINE PARK

PREMIERE COURSE. — Maidens, 3 ans, 6 furlongs. — F-Persian Star, 118, C. Brown, 17.60, 10.30, 6.10; Siefil, 113, M. Mafale, 7.50, 4.70; Free Opinion, 118, G. Pederson, 10.50. — Temps : 1.12 2-5.

Sandy G, Harman Boy, My Word, B. Truthful, King Chocolate, Three Striper, F-For the Record, Sarnia, He Is Out, Sunny Colores et F-Lady Oriole ont aussi couru.

F : Field.

DEUXIEME COURSE. — 4 ans et plus, 6 furlongs. — F-Lucky Wilson, 112, R. Wholey, 37.40, 10.20, 5.60; Around, 108, D. Stevenson, 9.80, 6.20; Bouffant, 111, B. Albert, 6.20. — Temps : 1.12 2-5.

Pungh, Trompeta, F-Bib Gee Ray, Psychics Pride, Some Pigeon, Rhythm, Porters Pal, F-All Debs, Mr Hood, Gallant Lil et Miss Maple ont aussi couru.

ari double : Persian Star (entrée) et Lucky Wilson (entrée) ont payé $396.20.

TROISIEME COURSE. — 4 ans et plus, 6 furlongs. — Mona J., 120, T. Johnson, 10.70, 6.20, 4.20; Baker Brush, 113, A. Wick, 8.80, 5.80; Farandole, 117, R. Powers, 6.90. — Temps : 1.12.

Blue Music, John's Ex, Chevron Ace, Gladys Knight, Caralita, Flareday, Radiant Night, F-Cleonis, Adaria S, F-Miss More et F-Silver Blossom ont aussi couru.

F : Field.

QUATRIEME COURSE. — 3 ans, 6 furlongs. — Windina, 115, G. Pederson, 8.00, 4.20, 2.60; Free Trade, 120, P. Remillard, 3.80, 2.60; Stormy Admiral, 117, G. Nadeau, 2.60. — Temps : 1.11 2-5.

Life Line, Elyonah et Oriole Lad ont aussi couru.

CINQUIEME COURSE. — 4 ans et plus, 6 furlongs. — Corwynt, 108, P. Remillard, 25.30, 10.80, 6.00; Remarque, 119, J. Vina, 6.00, 3.40; Staunch Friend, 113, C. Brown, 3.00. — Temps : 1.11 2-5.

Loursiete, High Ruler, Like Stone et Davegard ont aussi couru.

SIXIEME COURSE. — 3 ans, 6 furlongs. — Heptad, 107, G. Walker, 4.70, 3.70, 3.10; Tri-Sure, 105, H. Lindberg, 7.80, 4.80; Henry's Delight, 107, J. Spinale, 7.00. — Temps : 1.12.

Freebord, Last Aid, Staff Reporter, Gillian Starr et Nicolena ont aussi couru.

SEPTIEME COURSE. — 4 ans et plus, 1 1-16 mille. — Sod Field, 108, G. Walker, 8.60, 5.10, 3.40; Felsparoo, 110, M. Mafale, 8.50, 4.30; Count Steel, 114, R. Buisson, 3.70. — Temps : 1.45 3-5.

Blue Wrack, Bickett, Byng, Fred B et Gleaned ont ausis couru.

HUITIEME COURSE. — 4 ans et plus, 1 1-16 mille. — Golden Clover, 112, H. Lindberg, 35.00, 11.60, 8.40; War Digit, 112, G. Pederson, 5.80, 3.00; Fiery Shake, 116, G. Nadeau, 4.50. — Temps : 1.46 3-5.

Greystone, Cotton Hill, Erindale Kid, Laffaday, Flying Rocket, Jack Blitzen, Ballyski, F Overpower, Smart Guy, F-Fireside Chat et F-Temple Fire ont aussi couru.

F : Field.

Jones à Beaumont

Los Angeles (AP). — Le club Los Angeles, de la Ligue de la Côte du Pacifique, a vendu le lanceur Sheldon Jones au club Beaumont, de la Ligue du Texas, afin de faire place au lanceur Turk Lown.

Le montant de vente de Jones n'a pas été divulgué.

FORUM
Ce soir, à 8 h. 30
CHAMPIONNAT DE LUTTE
POUR LE TITRE MONDIAL
WLADEK KOWALSKI
CHAMPION
VS
PAT O'CONNOR
2 CHUTES DANS 3 A FINIR
ASPIRANT
Prix : Sièges réservés, $1.50, $2.00, en vente aux guichets, angle des rues Atwater et Close.
Cercle, non réservés, $1.00 et sièges à 75 cents dans la section de la Terrasse, en vente ce soir, à 7 h., au guichet de la rue St-Luc.

Le meeting de Blue Bonnets se continuera jusqu'à dimanche

La première réunion du Blue Bonnets Raceway prendra fin le 4 juillet — Intéressants programmes pour ce soir et demain — Inscrits et sélections.

Douze rapides ambleurs à la tête desquels se trouvent Gus Scot et Star Volo, deux porte-couleurs du sportsman J.-P. Lachapelle, de Joliette, répondront au signal de départ, demain soir, à la piste Blue Bonnets, lorsque sera couru le stake amble 2.14 pour une bourse de $2,000, qui sera la principale attraction d'un programme de gala préparé par le secrétaire des courses à l'occasion de la fête de la Confédération.

Une autre inscription dans cette classique formée de Winsocki et Lessey Boy représentera le vétéran L. Drayton.

L'opposition sera pourtant grande dans cette course car au nombre des partants se trouve Victorious Guy, entraîné par Guy Beauchemin, qui, l'an dernier, au Richelieu, ou la saison rouvrira lundi, établissait un record du pays pour les courses du soir avec un temps de 2.04 3-5 qui devait être également le temps le plus rapide de la saison dans la province.

Ce programme férié sera complété par huit autres épreuves des mieux classifiées qui promettent une forte compétition et des fins de courses excitantes.

Bon programme ce soir

Un excellent programme est à l'affiche ce soir. La carte comprend neuf courses dont une spéciale pour ambleurs de classe "B". Parmi les partants dans cette importante épreuve on remarque le rapide Vanguard, Lazy Boy, Lynchburg Lady, E.F.E., Henley Wilkes, George Rambler et autres de même calibre.

Vanguard sera le choix des parieurs du fait qu'il sera favori par la position No 1. Il est reconnu comme un rapide démarreur difficile à battre lorsqu'il a pris les devants. Il n'aura pourtant pas partie facile si l'on tient compte des magnifiques qualités de Lazy Boy, Henley Wilkes et E.F.E. qui sera conduit par Marcel L'Heureux. Une autre course qui devrait fournir de l'action est la cinquième dans laquelle huit ambleurs de classe "C" se disputeront la part de lion y compris Prim Peter des écuries Arthur Giard, de St-Hyacinthe, Silver Tommy, de l'écurie Percy Robillard, et Pontiac Bill à Harold McKinley.

PREMIERE COURSE. — Trot (D). $300. 1 mille.
1—Darby, T. Turcotte.
2—Dearie Laird, R. Bardier.
3—Guy Belmar, H. Varcoe.
4—Mighty Peg, H. Kyer.
5—Lee Up, J. Finley.
6—Van L'Win, J. Bannerman.
7—Baxter, H. Lawson.
8—Comet Hanover, T. Gale.
Eligible: Chief Hall, G. Hess.

DEUXIEME COURSE. — Amble (D). $300. 1 mille.
1—Worthy Vonian, S. MacDermid.
2—Lucky Teddy, H. Lamb.
3—Marc Guy, G. Diotte.
4—Bertha Mainsheet, H. Roy.
5—Maryland Bob, G. Lachance.
6—Sir Peter Brooke, G. Grisé.
7—Smoky Todd, J. Charbonneau.
8—Lady Vonian, G. Lashway.
Eligible: Virginia Peterson, S. Nott.

TROISIEME COURSE. — Amble (C). $400. 1 mille.
1—Bold Salute, W. Chapdelaine.
2—Zip M., H. Kyer.
3—Congresswoman, A. Pacey.
4—Hollyrood Direct, H. Zeron.
5—Hi Lo's Nona, D. McLean.
6—Blackfeather 2nd, L. Dunlop.
7—Pat D., W. Lewis.
8—Dominion's Jim, J. Lalonde.
Eligible: Top Brass, D. Ratchford.

QUATRIEME COURSE. — Trot (C). $400. 1 mille.
1—Catnip Hanover, A. Boucher.
2—Miler, G. Flood.
3—Joan Rotan, S. Ethier.
4—McKinney Crispin, S. Nott.
5—Caress, H. McKinley.
6—Caretaker Dainty, G. Brissette.
7—Starkey's Pointer, F. Baise.
8—Protocol, C. James.
Eligible: Mr. Middleton, R. Turcotte.

CINQUIEME COURSE. — Amble (C). $400. 1 mille.
1—Esther Hur, R. Caldwell.
2—Miss Donna Direct, K. Waples.
3—Attica, H. Ouellette.
4—Rhea Bales, G. Flood.
5—Silver Tommy, P. Robillard.
6—Prim Peter, G. Giard.
7—Lucky Number, J. MacGregor.
8—Pontiac Bill, H. McKinley.
Eligible: My Darling, J. McGregor.

SIXIEME COURSE. — Trot (CC). $500. 1 mille.
1—Silver Stardust, G. Kingston.
2—Pat H., R. Bardier.
3—Edgar Rosecroft, P. Sauvé.
4—Irene Van, E. Conley.
5—Ante Up, A. Grisé.
6—Pard C., P. Robillard.
7—Randolph, F. Leboeuf.
8—Mercury Comet, C. Mothersell.
Eligible: Miracle Card, H. McKinly.

SEPTIEME COURSE. — Amble (CC). $500. 1 mille.
1—Rusty Miller, E. Haley.
2—Symbol Manly, H. Dunee.
3—Himdale, H. Cormier.
4—Blitz, J. Savage.
5—Abbe Bunter, H. Zeron.
6—Teddy Harvester, J. Bourgon.
7—aPtsy Chief, N. Lavene.
8—Professor Allen, J. Brosseau.
Eligible: Laparal, D. Ford.

HUITIEME COURSE. — Amble (B). $600. 1 mille.
1—Vanguard, R. MacDonald.
2—E. F. E., M. L'Heureux.
3—Henley Wilkes, B. Bomar.
4—Lynchburg Lady, P. Caldwell.
5—George Rambler, C. Lachance.
6—Spud Wingay, W. Chapdelaine.
7—Lazy Boy, A. Boucher.
8—Callie G. Lee, G. Ramsay.
Eligible: Sacremento, A. Tilden.

NEUVIEME COURSE. — Amble (CC) $500. 1 mille.
1—Reed's Cardinal, E. Haley.
2—Godwill Mickey, K. Kerr.
3—Fury, P. Robillard.
4—Niles C. Grattan, G. Hess.
5—Nancy Hal, T. Dolnard.
6—Willa D., R. Caldwell.
7—Sirgantle, W. Craig.

LES SELECTIONS
1—Dearie Laird, Van L'Win, Lee Up.
2—Worthy Vonian, Sir Peter Brooke, Bertha Mainsheet.
3—Dominion's Jim, Congresswoman, Zip M.
4—Joan Rotan, Catnip Hanover, Protocol.
5—Prim Peter, Silver Tommy, Pontiac Bill.
6—Pat H., Randolph, Pard C.
7—Teddy Harvester, Professor Allan, Hum Dale.
8—Lnychburg Lady, Vanguard, Lazy Boy.
9—Niles C. Grattan, Goodwill Mickey, Nancy Hal.
Meilleur choix: Teddy Harvester.

JEUDI

PREMIERE COURSE, trot, 1 mille, $300. — Maryland Sunny, M. Allen; Diamond Morris, J. Weiner; Ford Spencer, L. James; Grey Grattan, H. Portelance; Farmer Brown, E. Haley; Winterset, P. Bergeron; Dill's Best; Blue Ridge, L. Simpson. Eligible: Maryglow, A. Bouvrette.

DEUXIEME COURSE, amble, 1 mille, $300. — Ivan Grattan, L. Pelletier; Eddie Mack, A. Boucher; Bon Hall Azoff, T. Turcotte; Dr McKinney, J. Lalonde; Miss Timmie Aubrey, P. Sauvé; Lady J. Stewart, C. Baker; Orphan Dick, T. Turcotte Jr; Protectora Comet, G. Lashway. Eligible: Grattan V Devey, E. Larente.

TROISIEME COURSE, amble, 1 mille, $400. — Tom's Girl, P. Hébert; Betty Play, W. Lewis; Rene aHnover, G. Bouvrette; Orcus Charles, J. Finlay; Tea for Two, J. Proulx; Direct Spender, A. Larochelle;

RUM
Captain Morgan
Préparé au Canada d'un mélange de rhums de choix par Captain Morgan Rum Distillers Limited.
GOLD LABEL Black Label

Dans le monde du turf

CAVALCADE SPORTIVE

par Gérard "Gerry" Gosselin

C'en est fait, les Dodgers sont allés chercher leur renfort ailleurs. Ils ont en effet rappelé de leurs clubs-fermes deux joueurs qui, à un moment ou l'autre, ont appartenu aux Royaux. Le premier est Walter Moryn qui ne fut jamais bien populaire ici mais qui a enfin retrouvé son aplomb et qui semble prêt à justifier les grandes espérances qu'on fondait sur lui. Avec le club de Clay Bryant, il a cogné 18 circuits pour diriger l'offensive de son club qui est maintenant posté en deuxième position de l'Association Américaine. Quant à Wojey, c'est un droitier qui, de 1947 à nos jours, a vu son nom sur la liste des Royaux presqu'à chaque période d'entraînement mais qui, invariablement, prenait le chemin de Mobile dès l'ouverture de la saison. A la suite de la belle saison qu'il y connut l'an dernier, les Dodgers, pour le protéger contre le repêchage, achetèrent son contrat des Bears pour le retourner sous option quelques mois plus tard. Wojey a une balle assez rapide, jouit d'un bon contrôle et sa courbe est une des meilleures qui existent. Mais c'est un droitier, et il faudra surveiller Ken Lehman, qui remplacerait mieux un John Podres convalescent.

* * *

C'est hier que débutait l'importante série entre les Dodgers de Brooklyn et les Giants de New-York. Ne serait-il pas intéressant d'analyser les records des deux clubs au début de cette série. New-York a une moyenne globale au bâton de .261 et Brooklyn de .270. Si Alston peut compter sur les puissants frappeurs Duke Snider (.368), Jackie Robinson (.364) et Hodges (.313), Léo Durocher est fier de Don Mueller (.363) et Willie Mays (.323). Au chapitre des circuits, Mays mène la ligue avec 24 mais Gil Hodges et Duke Snider en ont 20 et 19 respectivement. De part et d'autre, certains joueurs d'expérience n'ont pas encore atteint leur normale au bâton. Ainsi, chez les meneurs de la Ligue Nationale, Monte Irvin ne frappe que pour .246, Dave Williams .214, Wes Westrum .193. Quant à Bobby Hoffman, qui se spécialise comme frappeur d'urgence, il n'a que quatre coups sûrs en 31 présences au marbre pour une moyenne de .169. Les champions de la Ligue Nationale ont aussi leurs troubles à ce sujet. Jim Gilliam, tout en remontant le courant, ne frappe que .272, Furillo .257, Billy Cox .257, Roy Campanella .201 et George Shuba .191.

—●—

C'est au département des lanceurs que les Giants paraissent avoir actuellement l'avantage. Alors que Podres est inactif à la suite d'une opération, que Don Newcombe et Billy Loes ont mal au bras, que Preacher Roe a perdu de son efficacité, les Giants ont en Johnny Antonelli et Jim Hearn deux lanceurs de premier choix, sans oublier Sal Maglie qui se fait une spécialité de battre ses rivaux de Flatbush. Si les Dodgers ont un des meilleurs lanceurs de relève en Jim Hughes, le club des Stoneham en a deux merveilleux en Marv Grissom et Hoyt Wilhel. Carl Erskine, qui a le plus de victoires, est aussi celui qui a subi le plus de défaites pour Brooklyn. Il a huit gains contre six revers. Et malgré tout, l'équipe de Walter Alston n'est qu'une partie en arrière des Giants qui viennent de remporter 22 de leurs 26 dernières joutes. Deux bons gérants en présence: Léo Durocher avec son expérience un peu fanfaronne et Walter Alston qui fait ses débuts dans les grandes ligues avec une modestie qui n'a d'égale que sa compétence. Par delà cette série de trois joutes, il y a pour les deux la vision du championnat. Bien fin serait celui qui pourrait justifier des prévisions concernant l'un ou l'autre club.

—●—

Au moins une dizaine de joueurs de la Ligue Nationale ont frappé plus de circuits que le meilleur de la Ligue Américaine, Al Rosen, qui en a réussi 14... Stan Musial est toujours en tête dans la Nationale pour les points produits avec 72, mais Duke Snider avec 61 et Gil Hodges avec 60, se rapprochent de lui... Les amateurs de baseball de New-York sont indignés parce que le choix populaire pour un joueur de champ centre, en vue de la joute d'Etoiles, semble donner sa préférence à Duke Snider sur Willie Mays. Il est regrettable qu'un seul joueur puisse être élu, mais entre deux bons joueurs, il faut désigner le meilleur, et sans diminuer le mérite de Mays qui est appelé à un grand avenir, il faut bien reconnaître qu'il n'a pas encore atteint le fini et le poli de Snider... Là où le choix est plus difficile à faire est pour le poste de premier-but, entre Gil Hodges et Ted Kluszewski, des Reds de Cincinnati. Tous deux ont frappé chacun 20 circuits. Ils ont tous deux conservé une moyenne supérieure à .300. Le jeu défensif de Gil Hodges lui donnera toutefois une légère avance sur le blond joueur de Gabe Paul... On se demande comment Roy Campanella pourra enlever le poste de receveur avec sa faible moyenne de .201.

NOS SELECTIONS

AQUEDUCT

1—Conversant, Mrs I Am, Lizzatessa.
2—Bewitching, Maijo, Cloudy.
3—Caustic, Cheray Gal, Purmist.
4—Performance, Eponbush, Cardinal Song.
5—Anegada, Arista, Countess Jane.
6—Royal Coinage, Dark Ruler, Laugh.
7—Top Bet, C. O. Dorsett, Bill Rose.
8—Pot Hunter, Flapper, Guayana.
Meilleur choix : Bewitching.

DELAWARE PARK

1—Why Hurry, Candlemas, Carlock.
2—Mighty Roan, Stony River, Oneinamillion.
3—Mighty Mo, Navy Gun, Golden Furlong.
4—Yellmantown, Becky's Shirt, Mongoose.
5—Royal Note, Wreck Master, Bull X.
6—Ed the Great, Mully S., Letdown.
7—Direct Tint, Eli Cookie, Excursion.
8—Emergency Free, Button Shoes, Reighsign.
Meilleur choix : Yellmantown.

ROCKINGHAM PARK

1—Re-Gin, Little Ferd, Gator Bait.
2—Gold Quest, Will Travel, Ironhearted.
3—Floor Boss, Descentive, Winstay.
4—State of Mind, Noblese Oblige, Marilu Dorsett.
5—Set Cable, Bullets, Six Bills.
6—Receipt, In Taste, Lord Jeffery.
7—Single O, Teds Bull, Sky Faith.
8—Chic Queen, Connie Rab, Cuanden.
9—Silly Minnie, George Collins, Stark Twins.
Meilleur choix : Set Cable.

Pat O'Connor est confiant de battre Wladek Kowalski

C'est ce soir, au Forum, que les amateurs de lutte de Montréal et de la région pourront enfin voir à l'oeuvre un de leurs favoris de la télévision le géant néo-zélandais, Pat O'Connor, qui s'engagera alors la lutte contre Wladek Kowalski. On assistera à ce qui devrait être un fameux match puisque le titre de Kowalski sera en jeu dans ce qui sera un match de finale important.

Pat O'Connor est brillant au possible. De stature aussi formidable que Kowalski, le sympathique Irlandais connait son métier à fond et il excelle surtout quand il s'agit d'appliquer la prise du marteau-pilon qui ne pardonne à peu près pas. O'Connor est aussi un expert de la savate volante et sa prise favorite dite "de l'aéroplane" est tout simplement formidable.

Le promoteur Quinn offrira demain une autre séance de tout premier ordre. En plus du match tant attendu entre O'Connor et Kowalski, on assistera à un match de semi-finale qui saura plaire à tous, soit quand les populaires Sandor Kovacs et Manuel Cortez s'attaqueront aux rudes Fred Atkins et Ike Eakins. Ces deux derniers ont vaincu, grâce à leur grande rudesse, tous les duos que le promoteur Quinn a bien voulu leur opposer depuis plus d'un mois et on aura maintenant hâte de voir ce que Kovacs et Cortez pourront faire contre les deux géants de l'Australie et des Etats-Unis.

Il y aura enfin deux autres excellents matches au programme ce soir, soit quand Bobby Managoff disputera la victoire à l'Argentin Eduardo Perez et quand, en préliminaire, Joe Christie fera tout en son pouvoir, nous le devinons, pour démantibuler Stan Holleck.

Il gagne le trophée Duke of Kent

Québec, (P.C.) — Un golfeur montréalais, Eli Godel, du club Elm Ridge, a remporté en fin de semaine le tournoi annuel pour le trophée Duke of Kent au club Royal Québec. Godel a joué des rondes de 72 et de 76 pour un total de 148 coups.

Deux autres golfeurs du district de Montréal, Tommy Hunter de Whitlock et Ron Neale de Beaconsfield, ont terminé sur un pied d'égalité en deuxième position avec un total de 149.

LES INSCRITS

AQUEDUCT

Piste rapide. Premier départ: 1 h. 15.

PREMIERE COURSE. Maidens, 2 ans, 5½ furlongs. — Service Star 119, xSaber Sharp 108, Conversant 119, Marquesa 113, Contour 113, xLouisville Lou 108, Lizzatessa 113, xNemesia 114, Nascalla 119, Mrs I Am 119, Doe Run 113, xHidi Ann 108.

DEUXIEME COURSE. 4 ans et plus, 7 furlongs. — xLa Fortuna 107, xMaijo 107, xBewitching 115, Attentive 112, Selective 112, Prejoli 112, xStrategic Lady 107, xFlying Tuck 111, xGlorious Emma 107, xNews 107, Black Poppy 112, xCloudy 111, The Flea 112, Fern Gold 112.

TROISIEME COURSE. 2 ans, Maidens, 5½ furlongs. — Bell Of Blue 113, xCheray Gal 111, Key Dancer 113, Purmist 110, Garroway's Gal 119, Puddin Tane 113, Fumeur 113, Belleban 113, Caustic 119, Cote d'Azur 116, Tetu 113, xWinsome Widow 114.

QUATRIEME COURSE. Maidens, 3 ans et plus, 7 furlongs. — Play Scholar 118, Kumasi 113, Flickeress 119, Performance 118, Cannonade 118, a-Cardinal Song 118, a-Sonsicuro 113, b-Ergo 118, Double Rainbow 113, b-Val 118, aBttle Over 118, xTourmaline 108, Eponbush 118.

a-Entrée, Kaplan Somma.
b-Entrée, Auerbach.

CINQUIEME COURSE. 3 ans et plus, 6 furlongs. — a-Arista 123, Next Stop 119, a-Anegada 113, Dangerous Sun 116, Countess aJne 119, Moose Moose 113, Hootsie 116, Tiny Request 116.

a-Entrée, Erlanger-Elmendorf.

SIXIEME COURSE. Great American Stakes, $15,000, 3 ans, 6 furlongs. — a-Laugh 116, a-Dark Ruler 112, Royal Coinage 11, Fabulous Vegas 112, Silver Rab 116, Sound Barrier 112, Ambiguous 112.

a-Entrée, Wheatley Stable.

SEPTIEME COURSE. 3 ans et plus, 1 1-16 mille. — Top eBt 120, Hill Rose 105, Icarian 115, Black cBunty 110, xMan Of Destiny 107, xCounterfeit 110, C O Dorsett 113.

HUITIEME COURSE. 3 ans, 1 1-16 mille. — a-yltron Guy, 114, Eastern Glow 116, Lovely Wave 111, b-Pot Hunter 122, xDan Giddings 117, Black Record 116, Flapper 111, b-Guayana 108, a-Dairchee 116, Turf Sun 114.

a-Entrée, Ostriker-Schwab.
b-Entrée, Lilly-Ann Stable.
x-5 lbs.

DELAWARE PARK

Piste rapide. Premier départ: 2 h.

PREMIERE COURSE. 3 ans, 1 1-16 mille. — Why Hurry 119, Slide Home 111, Springing 111, Junior's First 116, Flaxen Mane 111, Fripperty 111, Candlemas 116, xLe Regent 111, Mad Gander 116, Carlock 116.

DEUXIEME COURSE. 4 ans et plus, 6 furlongs. — Prowl 114, Dandy Wag 116, a-Mighty Roan 119, xxRock Em Joe 109, b-xPrivateer 117, b-Stony River 119, yExodus 106, Baytown 116, Oneinamillion 119, zKnight Alert 111, a-Big Flower 116.

a-Entrée, Robinson.
b-Entrée, Smith-Taylor.

TROISIEME COURSE. Steeplechase, 4 ans et plus, environ 2 milles. — a-Wait Out 134, Erin's Cottage 132, b-Navy Gun 137, Allen 134, b-Mighty Mo 147, Bravo 2nd 134, Moot 132, a-Mr Briny 134.

a-Entrée, Duryea-Oak Spring.
b-Entrée, Montpelier.

QUATRIEME COURSE. 4 ans et plus 6 furlongs. — xThird Carbon 108, Browse 116, Weep And Wail 113, Joe Ray Jr 116, Becky's Shirt 116, Yellmantown 116, Golden Pear 113, Mongoose 116.

CINQUIEME COURSE. 2 ans, 5½ furlongs. — Fast And Far 116, Kinda Smart 116, Wreck Master 125, Royal Note 125, Mister C L 116, Bull X 116.

SIXIEME COURSE. 3 ans et plus, Handicap, 1¼ mille. — Go Between 120, Searsie 107, Caboose 116, a-Blimey 114, Mully S. 117, a-Stalk 113, Let Down 118, Ed The Great 122.

a-Entrée, Murdoch.

SEPTIEME COURSE. — 4 ans et plus, 1 1-16 mille. — Dawn Flight, 116, X-Faraneasy, 111; Eli Cookie, 116; Jet Joy, 113; Direct Tint, 116; Excursion 116.

HUITIEME COURSE. — 4 ans et plus, 1 1-16 mille. — Emergency Free, 122; Reighsign, 116; Button Shoes, 119; Sir Chatter, 122; X-Blotto, 106; Roz's Folly, 111; Promptness, 116.

X-5; XX-7 lbs.

ROCKINGHAM PARK

Piste boueuse, premier départ: 2 h.

PREMIERE COURSE. — 3 ans, 6 furlongs. — X-Wise Seer, 109; X-Forsaken, 104; Roscrea, 114; Turner, 114; X-Gwen, 104; Be-Gin, 114; X-Wild Jimbo, 109; Slipstick, 109; Gelinka, 109; X-Little Ferd, 109; Ejay Laing, 109; Gator Bait, 117; XX-Mistic Dash, 102; Burnt Lips, 109.

DEUXIEME COURSE. — 3 ans, 6 furlongs. — Paula M, 109; Don's Date, 109; X-Qualified, 107; Will Travel, 114; Carol-Rou, 109; X-Ironhearted, 109; X-Miss Blue Sky, 104; X-Royal Charge, 109; Sin Falta, 109; Sky Top, 114; Walter A Yokel, 114; Gold Quest, 112; XX-Here I Come, 102.

TROISIEME COURSE. — 4 ans et plus, 6 furlongs. — Lord Louis, 122; Clear Sweep, 115; Expectant, 110; Descentive, 119; Winstay, 119; X-Brownskin, 117; Floor Boss, 122; Flying Fleet, 112; X-Final Proof, 117.

QUATRIEME COURSE. — 3 ans, 1 mille. — Goya's Daisy, 107; X-Margaret H, 102; Our Jo, 107; Joe Haste, 115; X-Marilu Dorsett, 105; Noblese Oblige, 110; Micline, 107; Sweetest Music, 107; State of Mind, 112; Hoopledo, 112; Ruidosa, 107; X-Karen L, 102.

CINQUIEME COURSE. — 2 ans, 5 1-2 furlongs. — Bullets, 118; X-Set Cable, 110; Almustafa, 118; Six Bill's, 118; Ormazd, 118; Double Choice, 118; Fair Cleo, 115; Champ Sorter, 118.

SIXIEME COURSE. — 4 ans et plus, 6 furlongs. — Wire Flash, 114; X-In Taste, 102; X-Lonoke Flash, 107; Imperialist, 112; Lord Jeffery, 112; Lunar Park, 112; Receipt, 112.

SEPTIEME COURSE. — 3 ans, 1 mille. — Single O, 110; Tones Tricia, 105; X-Geneva, 100; Ted's Bull, 110; Sky Faith, 110; Peas Puddin Hot, 105; Hope He Dus, 112.

HUITIEME COURSE. — 4 ans et plus, 1 1-16 mille. — X-Shiny Peter, 105; In Class, 112; X-Chic Queen, 100; X-Moflame, 105; Stepenmate, 115; Connie Rab, 110; Cuanden, 108.

NEUVIEME COURSE. — 4 ans et plus, 1 1-16 mille. — Neo Nina, 105; George Collins, 112; Silly Minnie, 108; Athapascan, 105; X-Game Lady, 102; Push Broom, 107; Grumpito, 112; X-Stark Twins, 102; Laverne, 105; Gray Night, 110; X-Bull Hyle, 107; Veribest, 107; Triple F, 112.

X-5; XX-7 lbs.

WOODBINE PARK

Piste rapide, premier départ: 2 h.

PREMIERE COURSE. — 3 ans et plus, maidens, 1 1-16 mille. — Yourami, 113; Tobruk, 120; XX-Lawford, 104; A-North Gold, 108; Grey Comet, 115; Bellefair Boy, 113; X-John J Ernst, 106; Royal Play, 104; Sataris, 113; Count Vezzano, 107; XX-Stupefy, 95; First Try, 108; XX-Delaware Joe, 106; Rudebrook, 104; A-Branster, 113.

A : Entrée, Dimarco Stable.

Contre Brading au parc Laurier

A 6 h. 30, ce soir, les Loisirs St-Victor visiteront le Royal au parc Laurier, à 6 h. 30.

Le Ste-Brigide recevra le Brading. Claude Farley lancera pour St-Victor contre Jean-Marie Blain, du Longueuil. Leo Parent lancera pour St-Paul et Armand Guimond sera l'artilleur du Ste-Philomène. Guy Saulnier sera au monticule angle St-Laurent et Faillon, à 8 h. au stade Faillon des sourds-muets, de Longueuil au stade Pratt, chemin Chambly. Le St-Paul de la Croix visitera les Ste-Philomène pour Ste-Brigide contre Roland Lavalle, du Brading.

LES RESULTATS

AQUEDUCT

PREMIERE COURSE. — 2 ans, 5 1-2 furlongs. — Early Foot, 118, H. Woodhouse, 11.40, 5.20, 3.60; Oiseau Bleu, 113, G. Rettinger, 4.10, 2.80; Duckhunter, 113, E. Arcaro, 3.40. — Temps : 1.08.

Flamenco 2nd, A-Yasuo, A-Alisonia, Jillion Barels et Stephen M ont aussi couru.

A : Entrée, Godfrey.

DEUXIEME COURSE. — 3 ans, 6 furlongs. — Emmydee, 112, H. Woodhouse, 18.30, 9.20, 5.80; Page's Darling, 109, G. Glassner, 35.00, 15.60; Libby's First, 117, E. Arcaro, 3.00. — Temps : 1.14 2-5.

Queen's Story, Winterfur, Singing Girl, Jet Flash, F-Pink Cloud, Stolen Joy, Blushka, F-Polish, Sorority Miss et The Straw ont aussi couru.

F : Field.

Pari double : Early Foot et Emmydee ont payé $92.40.

TROISIEME COURSE. — Maidens, obstacles, 3 ans et plus, environ 1 1-2 mille. — A-The Proff, 135, F. D. Adams, 3.40, 2.40, 2.20; Amy Robsart, 130, K. Field, 3.30, 2.40; b-Lucky Trine, 139, W. Carter, 2.60. — Temps : 2.48.

Irish Gold, Bombez, Black Bid, B-Really Gone et A-Cedar Jungle ont aussi couru.

A : Entrée, Liangollen Farm-Apheim Stable.

B : Entrée, White-Gould.

QUATRIEME COURSE. — Maidens, 2 ans, 5 1-2 furlongs. — Shimke, 118, W. Boland, 4.10, 2.90, 2.80; A-Out of Reach, 118, T. Atkinson, 6.00, 3.80; Sheepskin, 118, C. Obrien, 7.70. — Temps : 1.06 4-5.

Silver State, Droghsda, Apollo, A-Prince Pania, Overpriced, Scylax ont aussi couru.

A : Entrée, Wheatley Stable-Belair Stud.

CINQUIEME COURSE. — 4 ans et plus, 6 furlongs. — Game Chance, 116, J. Rigley, 10.10, 3.40, 2.60; Mr. Midnight, 113, R. McLaughlin, 2.70, 2.30; Hadassah, 114, J. Cangemie, 3.80. — Temps : 1.12 4-5.

Top Blend, Sun Warrior et Fly-Lo ont aussi couru.

SIXIEME COURSE. — 4 ans et plus, 1 1-16 mille. — Bleach, 116, T. Atkinson, 6.70, 3.00, 2.40; South Point, 103, J. Cangemie, 2.50, 2.20; Fair Brother, 123, W. Boland, 3.10. — Temps : 1.46 1-5.

Nemrod, King Jolie et Scollay Square ont aussi couru.

SEPTIEME COURSE. — 4 ans et plus, 1 1-8 mille. — Conty Bay, 118, T. Atkinson, 7.10, 3.70, 2.60; Fife and Drum, 116, E. Arcaro, 5.00, 3.50; Stone Saucer, 118, W. Boland, 4.20. — Temps : 1.53 3-5.

Pleiades, Ranjolst, Swoop et Midyear ont aussi couru.

HUITIEME COURSE. — 3 ans, 1 1-16 mille. — Inchin, 116, C. O'Brien, 8.80, 4.80, 3.70; Sir Miron, 119, E. Guerin, 4.20, 3.00; Blue Eyes, 111, W. Boland, 3.60. — Temps : 1.50.

Peter Arnold, Spugs, Gascony, Heartache, Platterpuss et Bleecker Mail ont aussi couru.

DELAWARE PARK

PREMIERE COURSE. — Maidens, 2 ans, 5 1-2 furlongs. — A-Facet, 110, R. Stovall, 8.00, 4.60, 3.20; Cap Checker, 117, S. Small, 6.20, 4.60; Velvet Touch, 117, O. Cutshaw, 14.80. — Temps : 1.08.

Toluifera, Highchal, Merry Go Round, Ply Gal, Whanee, Big Cameia, A-Iris et White Rose ont aussi couru.

A : Entrée, Brandywine Stable.

DEUXIEME COURSE. — Maidens, 2 ans, 5 1-2 furlongs. — Tannaklit, 118, N. Shuk, 7.80, 4.40, 3.00; Spot Resistant, 118, O. Cutshaw, 7.20, 5.00; Short Bit, 115, W. Lester, 4.40. — Temps : 1.07 2-5.

Hunters Run, Blue Warbler, Mr Winkle, F-Boxer Duke, Safe Deposit, Disky Game, Dandalo, Chief Charmer, F-Waza Bird et Big Finale ont aussi couru.

Pari double : Facet (entrée) et Tannaklit ont payé $37.60.

TROISIEME COURSE. — Steeplechase, 4 ans et plus, environ 2 milles. — Old Shoe, 140, E. Phelps, 12.90, 6.00, 3.80; Night Patrol, 151, S. D. Riles, 3.80, 2.80; Crag, 145, P. Smithwick, 2.80. — Temps : 3.49.

De Saussure, Patrol et Brimful ont aussi couru.

QUATRIEME COURSE. — 3 ans, 6 furlongs. — Beaker, 114, S. Small, 9.20, 5.20, 3.20; First Ballot, 107, R. Stovall, 3.80, 2.80; Beauty Miss, 113, J. A. Regalbuto, 3.00. — Temps : 1.13.

F-Sunny Sail, J. P. Marquand, Rete Noir, Shore Line, F-Dollarsnecents, Ivachance, Chowgarth, Hydrotor, F-In the Round, Worth-A-Bit et Milady Mowlee ont aussi couru.

F : Field.

CINQUIEME COURSE. — 4 ans et plus, 1 1-16 mille. — Delove, 122, W. Lester, 9.40, 4.20, 3.40; Lady Carolina, 117, J. A. Regalbuto, 3.20, 2.80; Chains, 112, R. Conlon, 4.40. — Temps : 1.47 1-5.

Luxury Tax, Airtroop, Imperial Pie, Never Better, Friar Bill, Gin Champ, Okamael et Flag Request ont aussi couru.

SIXIEME COURSE. — 3 ans, 6 furlongs. — Merry Chatter, 114, N. Cox, 10.80, 4.60, 2.80; Riant, 110, R. Conlon, 2.80, 2.40; Bertie, 119, W. Lester, 2.60. — Temps : 1.11 2-5.

A-Bones, Rags, Swift Steve, Lajole et A-Bad Conduct ont aussi couru.

A : Entrée, Nyberg-Willowbrook Stables.

SEPTIEME COURSE. — 3 ans, 1 1-16 mille. — Strong Tie, 113, O. Cutshaw, 122.40, 32.00, 12.40; Ardette, 112, R. Stovall, 8.60, 5.40; Guided Rocket, 110, L. Asea, 5.20. — Temps : 1.48 1-5.

Smiley, Mont-Rose, Taste Test, Blue Copper, Collision, Lovely Eadie et Nida Hand ont aussi couru.

HUITIEME COURSE. — 4 ans et plus, 1 1-16 mille. — Classy Chance, 119, J. R. Layton, 9.20, 5.40, 3.60; Pelilu, 114, S. Small, 9.60, 6.40; Time For Fun, 114, W. J. Passmore, 4.40. — Temps : 1.47 1-5.

The Slip, Prince Cole, Dr Almac, Beacon Bound, Barbara Belle, Blue Crown, Dr Cricket, Cormorant et Mr Majority ont aussi couru.

ROCKINGHAM PARK

PREMIERE COURSE. — 4 ans et plus, 6 furlongs. — Ripple Air, 110, A. Rose, 25.60, 11.20, 7.20; Willow Ware, 109, E. Joyce, 15.20, 9.40; Wise Balls, 112, V. Smith, 4.00. — Temps : 1.13 1-5.

Wide Request, Zipper, Mallanne, Cotton Bud, Tina Lazar et Odds Advance ont aussi couru.

DEUXIEME COURSE. — 3 ans, 6 furlongs. — Murtex, 104, T. Lattarulo, 20.60, 10.60, 8.20; Buzzy Navarro, 113, V. Smith, 8.40, 6.60; Rosa, 103, A. Rose, 6.40. — Temps : 1.15 3-5.

Royal Viking, Messenger Girl, Royal Rip, Mr Business, Her-Del Call, Bill Jubb, Kith N' Kin, Thirson et Outward Bound ont aussi couru.

Pari double : Ripple Air et Murtex ont payé $304.80.

TROISIEME COURSE. — Maidens, 3 ans, 5 1-2 furlongs. — Gato Manoso, 118, A. F. Martinez, 14.40, 5.40, 3.80; Sootz Us, 113, R. Fisher, 3.60, 3.20; Super Toy, 118, W. Jewell, 5.40. — Temps: 1.08.

Sylvan Glade, Head Mono, Bold Molly, George Ardan, Circline, Mister Chief, Little Brother, Royal Doo et Eagle Bound ont aussi couru.

QUATRIEME COURSE. — 3 ans, 6 furlongs. — Terrace, 108, B. Mayo, 8.80, 5.00, 3.40; Warehouse, 113, P. Bohenko, 6.40, 4.20; Apache Love, 113, E. Jenkins, 4.00. — Temps : 1.14 3-5.

Carolina Moon, Re Billings, Jadgar, Thatamybabe, Patcheen, Flips Joy et Bull Dee ont aussi couru.

Suite à la page 10

Blue Bonnets RACEWAY

CE SOIR A 8 H. 15
Soirées des Dames mardis, mercredis et jeudis

VOUS SEREZ BIENVENUS DANS LE REGIMENT DES

CANADIAN GUARDS

L'Armée canadienne — VOTRE ARMÉE — vient de former un nouveau régiment d'infanterie, le "Regiment of Canadian Guards" qui sera désigné couramment sous le nom de "Canadian Guards", c'est-à-dire la *Garde canadienne*.

Cette unité a la préséance sur tous les régiments d'infanterie au Canada; son uniforme aura de nombreuses marques distinctives, et ses soldats seront choisis d'après des standards physiques plus rigoureux que ceux exigés pour toutes autres unités.

Faire partie des "Canadian Guards" constitue un honneur insigne; les jeunes Canadiens français se doivent d'être représentés en nombre et en qualité dans ce nouveau régiment.

Par leur allure fière, leur tenue impeccable, leur entraînement physique poussé, les soldats des "Canadian Guards" prendront leur place parmi l'élite de ces jeunes Canadiens qui consacrent leur vie à la sauvegarde de nos libertés.

Jeunes gens de chez nous, répondez à cet honneur qui vous revient de droit; acceptez l'invitation des "Canadian Guards", enrôlez-vous dans notre "garde canadienne" dès maintenant.

CONDITIONS DE L'ENGAGEMENT: avoir de 17 à 40 ans. Satisfaire aux exigences spéciales des "Canadian Guards", qui vous seront expliquées au bureau de recrutement. Avant de passer voir l'officier recruteur, veuillez s.v.p. vous munir de votre extrait de baptême.

PRENEZ LA PLACE QUI VOUS REVIENT PARMI LES SOLDATS D'ÉLITE DU CANADA!

ENRÔLEZ-VOUS DES AUJOURD'HUI DANS
VOTRE ARMÉE
Depot des effectifs No 4, 772 ouest, rue Sherbrooke, Montreal. Tel.: HA. 6302
Centre de recrutement, 1010 est, rue Ste-Catherine, ch. 203, Montreal. Tel.: WE. 3611, local 260
Centre de recrutement, 760 est, rue St-Zotique, Montreal. Tel.: CA. 2215

A54-88F

Les Giants gagnent-Cleveland l'emporte

New-York. — Un simple par le frappeur d'urgence Dusty Rhodes, à la treizième manche, alors que les buts étaient remplis, a fait compter deux points et les Giants de New-York ont défait les Dodgers au compte de 4-3, hier soir. Don Hoak avait donné une avance de 3-2 à son club en réussissant un circuit dans la première moitié de cette manche. En vertu de cette victoire, les Giants ont maintenant une avance de deux parties complètes sur Brooklyn.

Un dramatique coup de circuit de Roy Campanella a complètement changé la face des choses à la neuvième manche. Alors qu'il y avait deux joueurs de retirés et qu'il avait déjà deux strikes contre lui, Roy a expédié un lancer de Maglie dans les estrades pour faire compter avant lui Jackie Robinson qui avait frappé un simple, et ainsi forcer des manches supplémentaires.

En dépit d'un ciel menaçant, il y avait plus de 40,000 personnes lorsque débuta la joute mettant aux prises Don Newcombe et Sal Maglie. Ce dernier avait un record à vie de 20-7 contre les Dodgers et de trois gains cette saison contre un reversé. Le gérant Walter Alston ne fit pas de changement dans son alignement, laissant Don Hoak au troisième but, alors que Monte Irvin revint au jeu pour le club de Durocher. Les Dodgers avaient gagné leur cinq dernières joutes et New-York quatre.

Monte Irvin a donné une avance de 1-0 aux Giants en frappant pour le circuit à la deuxième manche, alors qu'il n'y avait personne sur les sentiers. C'était son onzième circuit de la saison.

Dave Williams suivit l'exemple de Monte Irvin en cognant un coup de quatre buts à la troisième manche pour porter le pointage à 2-0.

Dans la quatrième manche, Monte Irvin dut grimper sur la clôture pour attraper une balle frappée par Gol Hodges. Dans cet engagement, Thompson débuta pour les Giants avec un simple, mais il ne put dépasser le second grâce à de beaux jeux défensifs de Pee Wee Reese et Jim Gilliam.

Don Newcombe donna sa place à un frappeur d'urgence à la huitième, mais George Shuba fut facilement retiré par Alvin Dark.

A Baltimore, Art Houtteman a eu raison de Art Larsen, grâce à un ralliement de trois points à la septième manche. Les Orioles avaient pris une avance d'un point à la première mais un circuit de George Strickland, à la cinquième, avait égalisé les chances.

BROOKLYN	ab	p	cs	r	a
Gilliam, 2b	6	0	0	6	8
Reese, ac	6	0	2	1	6
a-Cox, ac	0	0	0	1	0
Snider, cc	4	0	2	2	0
Moryn, cd	1	0	1	1	0
Robinson, cg	6	1	1	3	0
Hodges, 1b	6	0	0	14	1
Campanella, r	6	1	2	7	1
Hoak, 3b	6	1	2	1	1
Furillo, cd-cc	5	0	2	2	0
Newcombe, 1	2	0	1	0	0
b-Shuba	1	0	0	0	0
Labine, 1	0	0	0	0	0
c-Kress	1	0	0	0	0
Hughes, 1	0	0	0	0	0
d-Walker	1	0	0	0	0
Loes, 1	0	0	0	0	0
Totaux	51	3	13x38	17	

NEW-YORK	ab	p	cs	r	a
Williams, 2b	5	1	1	4	3
Dark, ac	6	0	1	2	1
Dockman, 1b	5	1	0	6	0
Thompson, 3b	6	0	3	1	0
Mueller, cd	5	0	1	3	0
Mays, cc	4	1	1	5	0
Irvin, cg	4	1	1	7	0
Westrum, r	3	0	0	8	0
e-Gomez	0	0	0	0	0
Katt, r	1	0	0	3	0
f-Rhodes	1	0	1	0	0
Maglie, 1	2	0	0	0	1
Grissom, 1	2	0	0	0	1
Totaux	44	4	9	39	6

a—Retirés sur le point gagnant.
a—Courut pour Reese à la 12e.
b—Frappa pour Newcombe à la 8e.
c—Frappa pour Labine à la 10e.
d—Frappa pour Hugues à la 11e.
e—Courut our Westrum à la 10e.
f—Frappa un simple pour Katt à la 13e.

BROOKLYN 000 000 002 000 1—3
NEW-YORK 011 000 000 000 2—4

E—Thompson. PPP—Irvvin. Williams, Campanella 2. Hoak. Rhodes 2. 3B—Snider. C—Irvin, Williams, Campanella. Hoak. S—Mueller. DJ—Reese, Gilliam et Hodges; Dark, Williams et Lockman. Laissés—Brooklyn 11, New-York 11. BB—Labine 2, Hughes2, Loes 4, Grissom 1. RAB—Newcombbe 4, Hughes 1, Maglie 7, Grissom 3. CS—Newcombe 5 en 7, Labine, 1 en 2, Hugès 0 en 1, Loes 3 en 2½, Maglie 7 en 9, Grissom 6 en 4. P-PM—Nawcombe 2-2, Labine 0-0, Hughes 0-0, Loes 2-2, Maglie 2-2, Grissom 1-1. FPL—par Grissom Snider). G—Grissom (8-2). P—Loes 2-3). A—Secory, Goetz, Dascoli, Warneke. T—3:43. A—31,464.

Autres joutes

CLEVELAND	ab	p	cs	r	a
Smith, cg	3	1	1	1	0
Avila, 2b	5	1	1	2	6
Doby, cc	5	1	1	3	0
Rosen, 3b	2	0	1	3	1
Wertz, 1b	4	0	1	7	0
Glynn, 1b	1	0	0	4	0
Philley, cd	5	0	1	0	0
Strickland, ac	4	1	2	3	5
Hegan, r	3	1	1	3	2
Houtteman, 1	4	0	1	1	2
Totaux	36	5	10	27	16

BALTIMORE	ab	p	cs	r	a
Abrams, cd	3	1	0	2	0
Kryhoski, 1b	4	0	1	6	1
Diering, cc	4	0	2	3	1
Stephens, 3b	4	0	0	1	3
Coan, cg	4	0	1	4	0
Courtney, r	3	0	1	2	1
Young, 2b	3	0	0	6	1
Brideweser, ac	3	0	0	2	3
Larsen, 1	2	0	0	2	3
Blyzka, 1	0	0	0	0	0
a-Waitkus	0	0	0	0	0
Stuart, 1	0	0	0	0	0
Totaux	30	1	5	27	10

a-Courut pour Blyzka à la 8e.

CLEVELAND 000 010 301—5 10 1
BALTIMORE 100 000 000—1 5 1

E—Sephens, Strickland. PPP—Strickland, Avila 2, Wertz, Rosen. 2B—Houtteman, Smith, Doby. C—Strickland et Glynn. Laissés—Cleveland 13, Baltimore 4. BB—Houtteman 2, Larsen 4, Blyzka 2, Stuart 1. RAB—Houtteman 3, Larsen2. CS—Houtteman 5 en 9, Larsen 7 en 6 2-3, Blyzka, aucun en 1 1-3, Stuart 3 en 1. P-PM—Houtteman (1-1), Larsen (4.4), Stuart (1-1). G—Houtteman (8-4). P—Larsen (2-8). Arb.—Umont, Hurley, Grieve, Barry. T—2:35. A—28,511.

Philadelphie . 000 000 031—4-5-0
Pittsburgh . . 000 000 000—0-7-2

Wehmeier et Burgess; Surkont et Atwell.

Washington . 110000000—2 9 1
Philadelphie 01000020x—3 10 1

McDermott et Tipton, Fitzgerald (6), ortocarreri et Astroth.

New-York . 207,200,300—14 17 0
Boston . . 000,001,220— 5 11 0

Byrd, Gorman (8) et Berra, Silvera (7); Brown, Clevenger (1), Henry (3) et White. G — Byrd. P — Brown.

Chicago . . . 000000000—0 5 1
Malwaukee 00010510x—7 11 0

Minner, Klippstein (6), Tremel (7), Brosnan (8) et Cooper; Wilson et Crandall. Perdant: Minner. Circuit: Milwaukee: Mathews.

2ème joute

Syracuse . . . 000000122—5 12 1
Ottawa . . . . 001001000—2 7 3

Meyer et Lonnett; Wheat, Gray (8), Haag (9) et Watlington. LP-Wheat. Circuit: Syr. Lonnett.

Détroit . . . 100152100—10 13 1
Chicago . . . 000201000— 3 12 2

Garver et Wilson; Pierce, Fornieles (5), Dorish (7) et Sawatski. Perdant: Pierce. Circuit: Détroit: Kuenn.

2e PARTIE

Havana . . 000,001,101,2—5 9 2
Rochester . 000,020,010,0—3 8 3

(10 manches). Rogovin, Harris (9), Sanchez (10) et Noble; Blaylock, Jordan (9), Jacobs (10) et Riggan.

St-Louis . . 100,120,000— 4 7 2
Cinc'nati . . 004,010.33x—11 11 0

Beard, Brazle (3), Presko (7) et Sarni, Yvars (8); Nuxhall, Judson (5) et Landrith, Seminick (5). G — Judson. P — Brazle. CC — St-Louis, Musial; Cincinnati, Bell.

Dans la ligue des Laurentides

Sorel . . . 002 000 020—4-10-0
St-Jérôme . 220 000 20x—6- 9-3

McGuinus Beauclet (2) et Valois; Griffeth et Notte, Onnash (4).

CC—Onnash.

St-Eustache . . 000 100 300-4 8 1
Lachute 100 020 002-5 4 4

McMonacle, Buckley (9) et Duceppe; Luciano et Coliois

CC. Garivaltis.

Ligue Provinciale, hier

Drummondville 300030300—9 8 2
St-Jean . . . . . 010103101—7 13 8

Miller, Bourbeau (6), Watson (9), Lefebvre et Dorcey; Patchell, Pomukala (5), Leach (8), et Onuska, Burbage (3). LG-Miller. LP-Patchell. Cir. Drumd. Stuifbergen; St-Jean, Solomko, Long, Denney.

LIGUE JUNIOR

Ville-Marie . . 000 050 000-5 11 1
Plateau 311 000 001-6 9 1

Rienda et Raymond; Roy, Carter (9) et Picard.

CC. McMillen, Raymond, Boucher.

Café-Thé Confiture
ADOPTEZ LES PRODUITS
DÉSY
RECONNUS LES MEILLEURS
J.A. DÉSY Ltée
MONTRÉAL

Le baseball

HIER

Ligue Internationale
Montréal 3, Buffalo 0
Syracuse 5, Ottawa 2
La Havane 4, 2, Rochester 3, 5
Toronto 4, Richmond 2

Ligue Nationale
New-York 4, Brooklyn 3
Philadelphie 4, Pittsburgh 0
Cincinnati 11, St-Louis 4
Chicago à Milwaukee (soir)

Ligue Américaine
New-York 14, Boston 3
Philadelphie 3, Washington 2
Cleveland 5, Baltimore 1
Détroit 10, Chicago 3

AUJOURD'HUI

Ligue Internationale
Buffalo à Montréal
Syracuse à Ottawa
Richmond à Toronto
La Havane à Rochester

Ligue Nationale
Brooklyn à New-York
Chicago à Milwaukee
Philadelphie à Pittsburgh (soir)
St-Louis à Cincinnati (soir)

Ligue Américaine
Détroit à Chicago
Cleveland à Baltimore (soir)
Washington à Philadelphie (soir)
New-York à Boston

Ligue Provinciale
Sherbrooke à Québec
Drummondville à Québec
Trois-Rivières à Thetford Mines

DEMAIN

Ligue Internationale
Buffalo à Montréal (2)
Syracuse à Ottawa (2)
Richmond à Toronto (2)
La Havane à Rochester

Ligue Nationale
Brooklyn à New-York
St-Louis à Milwaukee

Ligue Américaine
New-York à Boston

Ligue Provinciale
St-Jean à Drummondville (2)
Québec à Sherbrooke
Thetford Mines à Trois-Rivières

LE CLASSEMENT

Ligue Internationale

	G.	P.	Pct	Diff.
Toronto	42	22	.656	....
Rochester	44	26	.628	1
Montréal	38	30	.545	7
La Havane	36	37	.493	10½
Syracuse	33	35	.485	11
Richmond	29	37	.439	14
Buffalo	26	38	.406	16
Ottawa	26	47	.356	20½

Ligue Nationale

	G.	P.	Pct	Diff.
New-York	46	23	.655	....
Brooklyn	44	25	.637	2
Philadelphie	36	30	.545	8½
xMilwaukee	33	33	.500	11
Cincinnati	34	35	.492	12
St-Louis	32	36	.470	13½
xChicago	23	42	.354	20½
Pittsburgh	23	47	.328	23½

x—Partie d'hier soir non comprise.

Ligue Américaine

	G.	P.	Pct	Diff.
Cleveland	47	22	.676	....
xChicago	45	25	.642	2½
New-York	45	26	.634	3
xDétroit	30	26	.456	15½
Washington	29	39	.426	17½
Baltimore	27	43	.385	20½
Philadelphie	27	41	.397	20
Boston	24	42	.363	21½

x—Parties d'hier non comprises.

Marlene Stewart affiche une belle tenue dans l'omnium britannique

Elle jouera maintenant en quart de finale

Ganton, Angleterre, (CP). — La jolie Marlene Stewart, de Fonthill, Ontario, portant un pantalon tartan aux couleurs vives, a atteint hier le quart de finale de l'omnium féminin de golf britannique, dans la défense de son titre qu'elle a décroché l'an dernier.

Et la jeune Canadienne de 20 ans a fourni du jeu superbe pour se rendre en quart de finale. Elle a remporté une spectaculaire victoire, en 19 trous, sur Philomena Garvey, la championne irlandaise, après avoir remporté une victoire de 4 et 3 sur Margaret (Wiffy) Smith, de Pasadena, Californie, une jeune golfeuse de 17 ans. Mlle Smith était la seule inscrite américaine dans l'omnium britannique de cette année.

Mlle Garvey s'est classée deuxième, juste en arrière de Marlene, dans l'omnium de l'an dernier, à Porthcawl, pays de Galles. Mlle Stewart l'avait éliminée par 7 et 6.

Cette année, cependant, la lutte a été beaucoup plus serrée. La championne d'Irlande a égalé les chances au 16e trou après que Marlene eut envoyé son deuxième coup dans une trappe. La petite Canadienne a joué pour un score de 36 sur les neuf trous de l'aller pour prendre une avance de deux. Elle porta son avance à trois au 12e trou, où Mlle Garvey donna, à son tour, dans une trappe de sable.

Marlene avait déjà joué trois putts sur le 13e trou lorsqu'elle envoya sa balle dans un bouquet d'arbres. La championne d'Irlande se mit alors à gagner du terrain et se trouva sur un pied d'égalité au 16e.

Permission accordée

On invoqua, au 17e trou, un règlement assez inusité. Marlene reçut la permission de déplacer sa balle, sans punition, de derrière une légère dépression de terrain, tout près du trou. On accorda cette permission à Mlle Stewart en alléguant que l'accident de terrain avait été causé par un rouleau servant à aplanir le parcours. Marlene mit ce privilège à profit en réussissant son trou sur un pied d'égalité avec son adversaire.

Marlene et Mlle Garvey ont également partagé le 18e trou. L'issue du match s'est décidée au 19e, où Mlle Garvey a fait rouler sa balle dans une trappe alors que Marlene a joué pour quatre.

La championne a eu trop de sang-froid et de régularité pour Mlle Smith en arrière au 9e mais elle a réussi à gagner le 11e pour demeurer dans la lutte. La jeune Canadienne a cependant mis fin à ses espoirs de victoire au 15e trou, où elle a mis sa balle dans la coupe en quatre coups. Mlle Smith a eu besoin de trois putts après avoir joué deux coups pour se rendre sur le vert.

Le long du parcours, durant son match de matinée, Marlene était accompagnée de sa mère et de sa soeur Dolly. Et en passant, cette dernière n'a jamais joué au golf.

Dans le quart de finale d'aujourd'hui, Mlle Stewart rencontrera Arlette Jacquet, de Belgique, qui a éliminé hier Mlle Jean Macin, de Grande-Bretagne, et A. E. Schiff, de Hollande.

Yogi Berra mène dans les votes

Chicago (AP) — Yogi Berra, âgé de 29 ans, le combatif receveur des Yankees de New-York est le joueur des Ligues Majeures qui a actuellement reçu le plus de votes dans le choix des deux futures équipes qui se rencontreront à la partie d'Etoiles le 13 juillet à Cleveland.

Berra, qui a toujours eu une place de choix dans ce vote populaire au cours des cinq dernières saisons, a maintenant un total de 322,998 votes. Immédiatement après lui vient le voltigeur Stan Musial, des Cardinaux de St-Louis, avec 318,717.

Harvey Kuhen, le joueur d'arrêt-court des Tigers de Détroit, a réalisé une avance considérable puisqu'il est maintenant pisté en troisième avec un total de 297,886, soit 2,463 votes de plus que Chico Carrasquel, des White Sox de Chicago.

Cette consultation populaire prendra fin samedi soir à minuit et les derniers résultats seront publiés dimanche soir. Voici la liste des meneurs.

Ligue Nationale

Premier but — Kluszewski, Cincinnati, 302,714; Hodges, Brooklyn, 296,823; Adcock, Milwaukee, 201,569; Fondy, Chicago, 144,122; Torgeson, Philadelphie, 86,053.

Deuxième but — Hamner, Philadelphie, 301,658; Schoendienst, St-Louis, 297,194; Gilliam, Brooklyn, 212,372; Baker, Chicago, 124,755; Temple, Cincinnati, 81,038.

Troisième but — Jablonski, St-Louis, 298,927; Jackson, Chicago, 294,014; Mathews, Milwaukee, 203,186; Cox, Brooklyn, 124,372; Jones, Philadelphie, 122,153.

Arrêt-court — Dark, New-York, 299,587; Reese, Brooklyn, 294,169; Logan, Milwaukee, 213,308; Banks, Chicago, 120,797; McMillan, Cincinnati, 74,284.

Champ gauche — Kiner, Chicago, 305,298; J. Robinson, Brooklyn, 301,463; Ennis, Philadelphie, 152,515; Aaron, Milwaukee, 104,382; Thomas, Pittsburgh, 63,108.

Champ centre — Snider, Brooklyn, 302,612; Mays, New-York, 237,806; Bell, Cincinnati, 171,313; Ashburn, Philadelphie, 155,968; Moon, St-Louis, 133,409.

Champ droit — Musial, St-Louis, 319,717; Sauer, Chicago, 240,669; Mueller, New-York, 216,812; Pafko, Milwaukee, 129,255; Furillo, Brooklyn, 71,408.

Receveur — Campanella, Brooklyn, 298,511; Burgess, Philadelphie, 212,466; Crandall, Milwaukee, 179,328; D. Rice, St-Louis, 142,733; Garagiola, Chicago, 113,062.

Dans l'armée

Springfield, Mass., (P.A.) — Paul-A. Brissette Jr, 23 ans, capitaine de l'équipe de baseball Holy Cross, qui a signé un contrat avec les White Sox de Chicago, de la ligue Américaine, a commencé son service militaire, hier, et a été envoyé à la base de Fort Dix, N.-J.

C'est un homme...

un mannequin — au naturel

L'ENIGME qui a passionné tout Montréal depuis deux semaines est enfin résolue. Des centaines de personnes affirmaient qu'il s'agissait d'un robot; des centaines d'autres disaient sans en être trop certaines que c'était un homme. Ces derniers avaient raison. En effet, M. René Costaz, artiste publicitaire, a personnifié un mannequin d'une façon parfaite dans l'une des vitrines de la maison Dupuis Frères, pendant deux semaines. En marge de cette attraction, la maison Dupuis avait organisé un concours. Voici 50 personnes qui ont trouvé la bonne réponse et qui ont obtenu un prix de 5.00 en certificats marchandises Dupuis.

GAGNANTS DU CONCOURS
"EST-CE UN HOMME" ou "EST-CE UN ROBOT"?

AUCLAIR, E., Mme, 38, 59e avenue, Bois des Fillions, Qué.
BARIL, Béatrice, 1821 rue Galt, Verdun, HE. 2245
BOISCLAIR, Lucien, 1251 rue St-Timothée, Mtl, HA. 6654
BONNEVILLE, Michel, 3430 rue Fullum, Mtl, FR. 6515
BROUILLETTE, B., Mme, 5489 rue Charlemagne, Mtl, RA. 1-4737
BRUNET, R., 267 rue Lévis, Mtl, WI. 6810
CARBONNEAU, C., Mme, 456 est, Craig, Mtl, HA. 7030
CARRIER, Jeanne, 1583 rue St-André, Mtl, AM. 3382
CHOUINARD, Guy, 861 rue Demontigny, Mtl, AM. 2320
DAGENAIS, Fleurette, St-Elzear de Laval, Qué., MO. 4-3949
DAVID, P.-A., Mme, 5554 rue St-Denis, Mtl, CR. 1939
DESLAURIERS, R., 1469 rue Beaudry, Mtl, AM. 8967
DESROSIERS, T., Mme, 2366 rue St-Germain, AM. 2531
DUFRESNE, A., Mme, 691 rue Charron, Mtl, WE. 1082
DUMOULIN, Emile, 8164 rue Henri-Julien, Mtl, DU. 8-7622
DYOTTE, Gilbert, 8870 rue Lajeunesse, Mtl, DU. 8-0841
FREDERICK, G., Mme, 1220 rue St-Christophe, Mtl, LA. 5150
GAGNON, Maurice, 5959 boul. Monk, Mtl, FI. 1435
GARIEPY, Roger, 6242-36e avenue, Rosemont, TU. 5779
GERVAIS, L., Mme, 2183 rue Chambly, Mtl, FR. 1928
GINGRAS, Blanche, 7839 rue St-Denis, Mtl, CA. 7969
GIRARD, J., Mme, 7823 rue Foucher, Mtl, CR. 8492
GIROUX, Paul, 10585 rue Jeanne-Mance, Mtl, DU. 8-4527
GRENIER, Jocelyne, 1093 rue Montcalm, Mtl, HO. 5037
GUINDON, R., 2062 rue Montgomery, Mtl, HO. 5418
HAMEL, Nicole, 5642 rue Orléans, Mtl, RA. 1-6308
HEBERT, Lucien, Mme, Ste-Hélène, Cté Bagot, Qué., 34 s 2
LABROSSE, G., 1594 est, Fleury, app. 2, Mtl, DU. 1-2100
LADOUCEUR, Anna, Mlle, 1220 rue St-Christophe, app. 2, Mtl, LA. 6150
LALONDE, Mireille, 1554 rue de l'Eglise, Verdun, TR. 6549
LAMARCHE, Louis, 2606 rue St-Jacques, Mtl, WI. 0566
LANGLOIS, E., M., 6070 rue Durocher, Mtl, VI. 7220
LANGLOIS, R., Mme, 8140 rue St-Denis, Mtl, VE. 3130
LAROSE, L., M., 790 ave, Outremont, Que.
LEBOUTHILLIER, Andrée, 935 rue Laporte, Mtl, WE. 0897
LEMELIN, J. Oscar, Mme, 13 rue Parenteau, St-Georges de Champlain, Cté Laviolette, Qué.
LIZEE, Eugène, 6314 rue Christophe-Colomb, Mtl, GR. 0228
MASSE, Marthe, 10140 rue Papineau, app. 6, Mtl, VE. 5165
McDONALD, C., 282 rue Charron, Ville Lemoyne, OR. 1-7556
MENARD, M., Mme, 4692 rue Berri, Mtl, BE. 8215
MORIN, Laurent, Mme, 10310 rue Clark, Mtl, DU. 8-6514
MORISSETTE, Thérèse, 8542 rue Foucher, Mtl, DU. 8-7045
MOUETTE, Gertrude, 7464 rue C.-Colomb, Mtl, TA. 1012
PAGEAU, Louis-Jean, 989 rue Hôtel-de-Ville, Mtl, LA. 6625
PAYETTE, Raymond, 10272 rue Chambord, Mtl, VE. 1972
ST-JEAN, A., Mme, 6325-40e avenue, Rosemont
SANSEMAT, Jean-Marie, C.P. 87, Labelle, Cté Labelle, Qué., 87
SICOTTE, L., Mme, 2541 rue Maplewood, Mtl, RE. 8-1905
SMART, Charles, 5973 rue Esplanade, Mtl, TA. 1186
TREMBLAY, Henri, 2331A, rue Ontario est, Mtl, HO. 0237

L'attribution a été faite publiquement à 10 h. 30 hier matin aux magasins Dupuis Frères.

Chez dupuis Frères

O CANADA, MON PAYS, MES AMOURS

fermés jeudi fête du Canada

Québec

Alberta

Manitoba

Ile du Prince-Edouard

Saskatchewan

Nouveau-Brunswick

Nouvelle-Ecosse

Ontario

Colombie britannique

Terre-Neuve

Chez dupuis Frères

OUVERTS VENDREDI 2 JUILLET JUSQU'A 9 h. 30

fermés le samedi durant juillet et août