

CENTRE FISCAL

Shawinigan demande à Ottawa de se brancher

3

PHOTO : STÉPHANE LESSARD



POUR AIDER LES ENFANTS MALTRAITÉS

D'un océan à l'autre à cheval

4

Le Nouvelliste

LEADER DE L'INFORMATION RÉGIONALE

Semaine 8 13536 00001 3
Postes Canada - convention #40034151



LE MADRID RENAÎT

2 et 19

PHOTO : SYLVAIN MAYER



Luka Rocco Magnotta

Petite leçon de meurtre à l'école

> La chronique de Patrick Lagacé

6

Promotions disponibles 150$ par mois de rabais

Pour vos besoins en logement (Domaine Les Rivières, Terrasses Seigneuriales) et en résidences (Place du Centre)

TROISVERT

819 379-9429
www.troisvert.com

2789788

Besoin de rénovations? Ça se planifie...



André Goudreau *A-B-C Directeur régional
Maxime Bellavance *A
Guy Bruneau *A-B
André Lavergne *A-B-C

4450, boul. des Forges - bureau 215
Trois-Rivières (Québec) G8Y 1W5
819 378-2371 • 1 866 526-9555
aussi au :
1000, rue des Cèdres, bureau 2
Shawinigan (Québec) G9N 1P6
819 731-0368 • 1 855 213-9758
www.groupeinvestors.com

MC Marques de commerce de Société financière IGM inc. Utilisation sous licence par ses filiales. Produits et services d'assurance distribués par Services d'Assurance I.G. inc., (au Québec, cabinet de services financiers). Permis d'assurance parrainé par La Great-West, compagnie d'assurance-vie (à l'extérieur du Québec).

Le Plan du Groupe Investors MC

* A- Représentant en épargne collective
B- Conseiller en sécurité financière
C- Planificateur financier
D- Conseiller en assurance et en rentes collectives

2804020

L'HUMOUR DE
Stéphane Laporte

Un château-fort libéral vieux de 46 ans s'écroule, il devait être construit par la même gang que le tunnel Ville-Marie.

SOMMAIRE

Arts et culture	**31 à 33**
Divertissements	**34-35**
Économie	**18 à 21**
Loterie	**10**
Météo	**35**
Nécrologie	**40-41**
Opinions	**16-17**
Petites annonces	**37 à 39**
Sports	**42 à 47**

INSOLITE

Un concert de bruits industriels pour déloger des chauve-souris

Sydney, Australie (AFP) — Le Jardin botanique royal de Sydney est parvenu à déloger une immense colonie de chauve-souris, destructives pour la faune de parc, en leur infligeant matin et soir une demi-heure de concert assourdissant, à base de bruits industriels.

Il y a seulement une semaine, quelque 5000 de ces mammifères étaient suspendus aux arbres du Jardin botanique royal de Sydney, un endroit prisé des promeneurs et des touristes, à proximité du célèbre opéra.

Mais il n'en reste plus que dix actuellement, a déclaré hier le directeur du parc, Brett Summerell.

Depuis vingt ans, ces chauves-souris, appelées aussi «renard volants», ont causé de gros dégâts aux jardins et parcs, endommageant plusieurs centaines d'arbres, selon le responsable.

Une centaine de ces animaux ont été équipés d'une puce permettant de suivre leurs mouvements. Les premières données montrent que les chauve-souris se sont dispersées à travers la région de Sydney, vers la côte, et même jusqu'à l'État du Queensland, à quelque 700 km.•

COMMENT NOUS JOINDRE ?

Le Nouvelliste
1920, rue Bellefeuille
Trois-Rivières G9A 3Y2

ABONNEMENT
Téléphone: (819) **376-2000**
abonnement@lenouvelliste.qc.ca

RÉDACTION
Téléphone: (819) **693-5464**
Télécopieur: (819) 376-0946
information@lenouvelliste.qc.ca

PUBLICITÉ
Téléphone: (819) **693-5478**
Télécopieur: (819) 691-4356
pub@lenouvelliste.qc.ca

PETITES ANNONCES
Téléphone: (819) **378-8363**
vendu@lenouvelliste.qc.ca

NÉCROLOGIE
Téléphone: (819) **378-8363**
Télécopieur: (819) 376-8625
necrologie@lenouvelliste.qc.ca



PHOTO: SYLVAIN MAYER

Le Madrid 2.0 a ouvert ses portes mercredi dernier à Saint-Léonard-d'Aston.

Le Madrid renaît à l'ère 2.0

Immostar entend attirer plus d'un million de visiteurs par année



MARTIN LAFRENIÈRE
martin.lafreniere@lenouvelliste.qc.ca

Saint-Léonard-d'Aston — Si la présence de dinosaures vient rappeler le passé du mythique restaurant le Madrid, la nouvelle mouture des lieux est assurément tournée vers un avenir prometteur.

Immostar a inauguré sa nouvelle halte routière hier matin en présence de plus de 150 personnes. Le Madrid 2.0, qui a nécessité des investissements totalisant 11 millions de dollars, offre une modernité de services dans des installations de 15 000 carrés. Les restaurants McDonald's et St-Hubert Express ainsi qu'un dépanneur Couche-tard et une station d'essence Esso sont présents à cette halte de Saint-Léonard-d'Aston, de même qu'une terrasse et des aires de jeux et de repos.

L'ensemble des services offerts fait prédire à André Pelchat que l'endroit saura attirer plus d'un million de visiteurs par année. C'est deux fois et demi l'achalandage annuel de l'ancien Madrid.

«C'est le meilleur site de la province, explique le président d'Immostar. On veut profiter de l'achalandage de l'autoroute 20: le trafic est de 40 000 véhicules par jour. On a d'excellents partenaires, on a une salle à manger de 260 places assises, alors que dans une halte routière habituelle, c'est entre 75 et 100 places. On a 200 places de stationnement. Et notre enseigne, pour les gens qui arrivent de Montréal, est visible à trois kilomètres.»



PHOTO: SYLVAIN MAYER

André Pelchat, président d'Immostar, a inauguré la nouvelle halte routière Madrid 2.0 en compagnie de sa fille Stéphanie et du chanteur Normand L'Amour, un personnage faisant partie des décors de l'ancien Madrid.

«Je suis sous le charme»
- Julie Arel

Un centre d'interprétation sur le fromage dans la mire

- page 19

M. Pelchat sait que le Madrid a été une institution durant plusieurs décennies. Le président d'Immostar est fier de préciser que la nouvelle halte routière fait une belle place à l'ancien établissement de façon à assurer une certaine continuité.

«On a su recréer cette nostalgie avec l'aménagement intérieur où plusieurs photos du Madrid sont installées. Sur nos 200 emplois, 30 sont occupés par des anciens employés du Madrid. Et nous avons nos dinosaures qui ont été restaurés!»

La création de 200 emplois réjouit le maire de Saint-Léonard-d'Aston, Luc Balleux.

«La renaissance du Madrid est une excellente nouvelle, car c'était un bassin économique sur le point de disparaître. L'ancien Madrid employait environ 60 personnes. C'est une grosse différence. En plus, il y a des emplois pour les étudiants. Dans notre milieu qui est agricole, ça diversifie l'offre.»

Le Madrid 2.0 représente un investissement de neuf millions de dollars uniquement pour Immostar. Ce projet représente le plus important investissement pour la compagnie qui a dépensé de fortes sommes dans la finition de la bâtisse, mais aussi pour l'aménagement de son système d'épuration des eaux et pour fixer sur des pieux l'enseigne de 90 pieds de hauteur.

De la place pour l'industrie touristique

La direction d'Immostar désire que le Madrid 2.0 devienne également un lieu qui permettra aux visiteurs d'en apprendre davantage sur les attraits touristiques du Centre-du-Québec. Voilà pourquoi dès le mois d'août, une borne d'information interactive sera mise à la disposition des utilisateurs de la halte.

De plus, on organise sur le terrain arrière de la halte routière une fête du tourisme qui aura lieu samedi et dimanche. Quelque 20 intervenants touristiques seront présents afin de présenter des attraits, faire déguster des produits du terroir et accompagner les visiteurs dans la planification de leurs vacances au Centre-du-Québec.

Quatre autres fins de semaine sont retenues d'ici la fin de l'année pour célébrer entre autres la récolte des tomates et des citrouilles et afin de souligner la période de Noël.•

INCERTITUDE AU CENTRE FISCAL

Shawinigan demande à Ottawa de se brancher

La ministre du Revenu interpellée par résolution pour maintenir les 600 emplois



GUY VEILLETTE
guy.veillette@lenouvelliste.qc.ca



PHOTO STÉPHANE LESSARD

Comme plusieurs citoyens de Shawinigan, le conseil municipal est préoccupé par l'avenir du Centre fiscal. Les élus ont transmis leurs inquiétudes par résolution à la ministre du Revenu national, Gail Shea.

Shawinigan — Indisposé par le manque d'information entourant l'avenir du Centre fiscal, le conseil municipal de Shawinigan demande un engagement formel de la ministre du Revenu national, Gail Shea, afin de maintenir les 600 emplois en jeu.

Cette résolution a été présentée par le conseiller du district Val-Mauricie, Pierre Giguère, en séance publique hier soir. Elle partage les inquiétudes manifestées à maintes reprises par les employés au cours des dernières semaines, qui tardent à se faire rassurer sur l'avenir de ce service.

La machine à rumeurs s'est emballée lorsque les députés néodémocrates Robert Aubin et Ruth Ellen Brosseau ne sont pas parvenus à obtenir une réponse claire des intentions des conservateurs pour ce centre avant le dépôt du budget, à la fin mars.

Depuis ce temps, le syndicat tente d'obtenir plus d'information sur les plans à long terme du gouvernement, mais rien ne filtre. Rappelons que dans ce budget, les conservateurs avaient annoncé des coupes de 250 millions de dollars à l'Agence de revenu du Canada à travers le pays.

Dans sa résolution, le conseil municipal dénonce «l'incertitude» sur l'application de ces compressions et la «grande confusion» sur l'avenir du Centre fiscal de Shawinigan. Les élus notent aussi que 600 emplois de qualité sont en jeu et que la Ville est «sensible à l'inquiétude du personnel et de la population.»

En conséquence, le conseil municipal demande à la ministre Shea «de s'engager formellement à maintenir les 600 emplois du Centre fiscal de Shawinigan et annoncer de quelle façon l'énoncé budgétaire sera appliqué.»

Pour le maire, Michel Angers, cet appui se veut une contribution pour finalement obtenir des réponses aux nombreuses questions qui circulent à ce sujet depuis maintenant trois mois.

«Des démarches ont été effectuées par les employés et le syndicat, qui souhaitaient que le conseil municipal fasse une résolution», précise-t-il. «Dans un deuxième temps, nous avons déjà envoyé une lettre à la ministre Shea pour lui indiquer notre inquiétude vis-à-vis cette situation, pour tenter d'avoir des réponses le plus rapidement possible.» «Un peu partout à travers le Canada, les mesures de restrictions ont été appliquées», observe-t-il. «À Shawinigan, ça n'a pas été fait encore. On ose espérer que les impacts seront minimes.»

Comme le reste de la population, M. Angers mentionne n'avoir reçu aucun signal du gouvernement fédéral dans ce dossier.

«Si on avait eu de mauvaises nouvelles, on nous les aurait déjà annoncées», détecte-t-il. Pour lui, cette résolution et la lettre qui l'accompagne constituent des «mesures préventives».

M. Angers mentionne que les élus s'étaient donné quelques semaines pour connaître les plans du gouvernement fédéral. Devant l'absence de signal, ils ont décidé de poser un premier geste d'appui concret envers ces employés.

«Toute forme de réduction potentielle de personnel peut nous inquiéter», fait-il remarquer.

Rappelons qu'en période de pointe, pas moins de 1500 personnes travaillent au Centre fiscal de Shawinigan.•

ABSENCE DE FRED PELLERIN À L'ASSEMBLÉE NATIONALE

La ministre St-Pierre refuse de présenter des excuses

Martin **Ouellet**
La Presse Canadienne



PHOTO LA PRESSE

Fred Pellerin

Québec — La ministre de la Culture, Christine St-Pierre, a refusé hier de présenter ses excuses pour avoir associé le carré rouge à la violence et à l'intimidation.

À défaut de s'excuser, la ministre «doit partir», a fait valoir l'opposition péquiste, accusant Mme St-Pierre d'avoir brimé la liberté d'expression des artistes qui ont massivement embrassé la cause étudiante.

Vendredi dernier, la ministre St-Pierre a critiqué le port du carré rouge après le refus du conteur Fred Pellerin d'être fait chevalier de l'Ordre national du Québec. L'artiste a justifié son refus en invoquant, dans une lettre adressée à l'Ordre national, «la crise sociale d'ampleur» qui secoue «notre démocratie».

«Je m'en voudrais de célébrer et de trinquer à l'honneur de (mon) peuple dans le contexte actuel», a-t-il écrit.

Déçue, la ministre de la Culture a dit reconnaître à l'auteur le droit de porter le carré rouge en appui à la lutte étudiante. Elle a cependant ajouté que pour elle et son parti, ce symbole signifie «l'intimidation, la violence» et le «fait qu'on empêche des gens d'aller étudier».

Ces propos ont provoqué la furie des députés péquistes qui portent tous le carré rouge en Chambre, à l'exception notable de leur collègue de Richelieu, Sylvain Simard.

Au cours de la période des questions hier, le porte-parole du PQ en matière de culture, Maka Kotto, a condamné les commentaires de la ministre et a exigé qu'elle fasse acte de contrition auprès de «tous les artistes».

«Ces propos sont totalement irresponsables de la part d'une ministre. Ils sont perçus comme tels dans le milieu culturel et par une très grande majorité de Québécois. Qui intimide qui? Est-elle prête à s'excuser pour les propos infâmes qu'elle a tenus à l'endroit de Fred Pellerin, des Québécois et de tous les artistes?», a-t-il soulevé.

Poursuivant sa charge à fond de train, le député de Bourget a fait remarquer que «le directeur du Service de police de Montréal, lui-même, est venu apporter un démenti catégorique aux propos abjects de la ministre, une ministre incapable de faire une preuve de discernement».

Mme St-Pierre a résisté à la pression de l'opposition. Elle a expliqué que ses propos au sujet du carré rouge visaient à dénoncer le dérapage des manifestations étudiantes.

«Nous avons tous vu qu'il y a eu des manifestations d'étudiants qui, parfois, ont conduit à des scènes tout à fait disgracieuses, des scènes d'intimidation, des scènes dont les médias ont été témoins et des images qui ont été rapportées sur tous les écrans de télévision. Ces façons de faire sont inadmissibles et c'est ce que j'ai voulu exprimer lorsque j'ai parlé du carré rouge», a-t-elle précisé.

Le débat s'est échauffé et le leader parlementaire du gouvernement, Jean-Marc Fournier, s'est lancé dans une tirade à son tour. Il a évoqué, à la défense des propos de sa collègue, des incidents reliés à la crise sociale comme «les questions du métro, des bidons d'essence sur les perrons des domiciles ou plus récemment les enveloppes» de poudre blanche.

Du point de vue du gouvernement, «tous ceux qui portent le carré rouge appuient la violence et l'intimidation», a répliqué d'un ton outré le leader parlementaire péquiste, Stéphane Bédard.

«C'est gros, c'est énorme, c'est stupide», a-t-il déclaré, pressant la ministre St-Pierre de s'excuser ou de «tout simplement partir».•

Un Trifluvien d'origine traverse le Canada à cheval

Guy Bourassa et un ami cow-boy font ce périple afin d'amasser de l'argent pour les enfants maltraités



PHOTO: COURTOISIE

Le Trifluvien d'origine Guy Bourassa et un ami cow-boy ont entrepris un long périple à cheval à travers le Canada afin d'amasser de l'argent pour les enfants maltraités et abusés.



MATHIEU LAMOTHE
mathieu.lamothe@lenouvelliste.qc.ca

Trois-Rivières — Un Trifluvien d'origine est présentement au beau milieu d'un périple à cheval à travers le Canada afin d'amasser de l'argent pour venir en aide aux enfants maltraités.

Ayant quitté le Québec pour l'Alberta il y a maintenant 25 ans pour réaliser son rêve de se mesurer aux meilleurs cow-boys au Canada dans les épreuves de rodéo, Guy Bourassa ne pouvait pas entreprendre un périple à travers le pays sur une autre monture qu'un cheval. C'est notamment pour cette raison, mais également parce que la cause lui tient à cœur, qu'il a décidé d'embarquer dans l'aventure pan-canadienne que lui a proposée un ami cow-boy, Aleck Brooke, retraité des services sociaux albertains.

«Il a travaillé pour les services sociaux pendant 29 ans et il a vu ce qui arrivait à ces enfants-là. Il a été témoin de beaucoup d'histoires d'enfants qui ont été abusés et qui sont laissés à eux-mêmes en raison du manque de moyens», a expliqué le cow-boy lorsque *Le Nouvelliste* l'a joint au téléphone alors qu'il se trouvait en Ontario.

Depuis le début du périple qui a débuté le 9 mai à Sherwood Park en Alberta, au cours duquel ils sont en selle entre sept et huit heures par jour, les deux cow-boys ont rencontré des enfants pour lesquels ils font ce voyage ainsi que des responsables d'organismes qui les aident. Ce sont d'ailleurs ces organismes qui vont recevoir l'argent qu'ils auront amassé par l'entremise de la fondation The Angel Express, fondée par le compagnon de M. Bourassa.

«Nous les appelons les survivants. Nous avons rencontré des personnes de tous les âges qui ont été abusées. Nous avons notamment parlé avec une personne âgée de 65 ans qui a été abusée lorsqu'elle avait cinq ans et qui avait encore les larmes aux yeux lorsqu'elle nous parlait», a raconté M. Bourassa. Ce dernier déplore d'ailleurs le fait que les organismes venant en aide aux enfants victimes de mauvais traitements et d'abus manquent de ressources.

Ce voyage représente également un défi de taille sur le plan logistique. Même s'ils sont de vrais cow-boys, les deux voyageurs ne dorment pas à la belle étoile comme le faisait Lucky Luke lors de ses voyages dans les plaines de l'Ouest américain. Ils voyagent en effet avec un autobus dans lequel ils peuvent se reposer après leurs journées en selle le long de l'autoroute transcanadienne.

> **«On laisse l'autobus derrière et on monte nos chevaux toute la journée. On parcourt entre 35 et 40 km. À la fin de la journée, j'essaie de trouver une personne assez aimable pour venir me reconduire jusqu'à l'autobus. Jusqu'à maintenant, ça a bien été.»**

«On laisse l'autobus derrière et on monte nos chevaux toute la journée. On parcourt entre 35 et 40 km. À la fin de la journée, j'essaie de trouver une personne assez aimable pour venir me reconduire jusqu'à l'autobus. Jusqu'à maintenant, ça a bien été», a-t-il mentionné.

Question de ne pas épuiser leurs montures, le Trifluvien d'origine et son partenaire voyagent avec trois chevaux. Le cheval au repos est cependant toujours à leurs côtés.

«On ne peut pas les séparer. Ils sont inséparables. Si on le fait, on en entend parler pendant deux miles», a-t-il lancé en riant.

Le passage en Mauricie des deux aventuriers est prévu pour le 30 juin. D'ici là, la sœur et la mère de M. Bourrassa vont entrer en contact avec des organismes québécois qui pourraient recevoir une portion de l'argent qu'ils amasseront. Afin de leur faciliter la tâche, les deux femmes s'occupent également de trouver des endroits où ils pourront s'installer pour dormir. Elles vont également demander la permission aux autorités pour que les deux hommes puissent longer la portion québécoise de l'autoroute transcanadienne, comme ils l'ont fait depuis le début.

«On a fait des demandes pour ça dans les autres provinces. Jusqu'à maintenant, nous n'avons pas eu de problème. Les policiers nous envoient la main. Il y en a même un qui est venu nous porter un café», a indiqué M. Bourassa.

Il est possible d'en savoir plus sur ce voyage en visitant le site Web *www.theangelexpress.com* et la page Facebook Angel Express Supporting Survivors of Child Exploitation Society.•

Styliste diplômée de New York, Toronto et Montréal
Coiffure Mholly 819 379-6970
* Tresses / Rallonges 75 $+
* Extensions capillaires 75 $+
* Défrisage 40 $+
* Coiffure haute 20 $+
* Wave nouveau curl 60 $+
Lundi au samedi
8 h- 20 h00
Avec rendez-vous seulement
2946413
5217, boul. Gene-H. Kruger, secteur Trois-Rivières-Ouest

VENTE FIN DE SAISON
La Flânerie
Mode au féminin
50%
sur tous les vêtements en boutique
2945082
3075, côte Rosemont Trois-Rivières 819 375-4438

Achetez directement du manufacturier
Le seul manufacturier à Trois-Rivières pouvant vous offrir la fenêtre
CONCERTO
La fenêtre tout PVC
• Haut de gamme (testée à -30°C)
• Haute performance
• Verre énergétique « Low E Argon »(R4.3)
• Chez Bel-R, avec ou sans installation, les garanties sont respectées
À un prix plus qu'abordable !
Communiquez avec moi
Christian Rock, propriétaire
ENERGY STAR
ESTIMATION GRATUITE
2859770
BEL-R
Portes & Fenêtres
2625, rue Saint-Philippe
Trois-Rivières
Téléphone : 819 375-2237
Licence RBQ 8299-0532-48

LA GRIFFE
à Beaudoin



Jean-Marc **Beaudoin**

jean-marc.beaudoin@lenouvelliste.qc.ca

De résignation à fronde sociale

Si on inversait le processus. Mettons! Si, pour que la ville de Trois-Rivières puisse être autorisée à procéder à son règlement d'emprunt de 8,3 millions $ pour les travaux qu'elle se propose de réaliser sur le site de Trois-Rivières sur Saint-Laurent, il lui fallait obtenir la signature d'appui de 1942 citoyens, on peut se demander si on procéderait de la même façon qu'on le fait.

On peut en effet penser que pour favoriser une participation citoyenne forte, on en aurait fait beaucoup pour faciliter l'accès au registre des électeurs en multipliant par exemple les lieux de signature. On aurait certainement prévu des lieux d'enregistrement dans au moins les trois principales anciennes villes, mais plus probablement dans les six secteurs fusionnés. On se serait aussi assuré entre autres qu'il y ait du stationnement à proximité de chaque bureau pour compliquer la vie le moins possible aux citoyens qui souhaiteraient exercer ce droit démocratique. On peut même aller jusqu'à croire que pour la ville-centre, on aurait éliminé sans hésiter l'idée d'installer le registre à l'hôtel de ville, là où il est présentement, compte tenu de ses difficultés d'accès.

Il faut en effet sillonner les rues étroites d'un centre-ville où la circulation n'est pas toujours fluide afin de se dénicher un espace de stationnement libre, ce qui n'est pas évident aux heures de bureau, en semaine; avoir pris la précaution de s'apporter de la monnaie pour nourrir le compteur de stationnement ou risquer une contravention de 42 $; espérer enfin qu'on ne soit pas trop loin de l'hôtel de ville, pour peu qu'il fasse mauvais ou que le temps soit lourd. Sans compter qu'on sait bien que plus on gagne en âge, plus on est disposé à s'acquitter de ses devoirs de citoyen, dans la mesure où ce n'est pas trop demander à ses vieilles jambes...

Bref, si on avait souhaité un beau taux de participation au registre, on aurait fait tout le contraire de ce qu'on fait présentement et de ce qu'on fait à Trois-Rivières à chaque tenue d'un registre. On aurait aussi bien sûr pris de grands moyens pour publiciser le registre afin qu'un maximum d'électeurs sachent qu'on souhaite leur participation.

Mais comme on ne veut évidemment surtout pas atteindre le minimum de signatures requis pour forcer l'abandon du projet d'emprunt ou la tenue d'un référendum, on s'en est tenu à de discrets avis publics dans un hebdo. Si on pouvait en plus commander des orages et des bourrasques de vent, on le ferait peut-être.

Et pourtant, même s'il faut consentir de bons efforts pour aller signer le registre, on le fait. Autant la journée d'enregistrement de lundi avait l'air monotone comme s'il y avait acceptation, ou peut-être plus exactement résignation sociale aux investissements colossaux qui sont faits par la ville au site de Trois-Rivières sur Saint-Laurent, autant on a assisté hier à un réveil des opposants. Deux officiers municipaux suffisaient lundi pour procéder à l'enregistrement des signataires du registre. La situation a pris une toute autre allure hier matin alors que le greffier de la ville, Gilles Poulin, responsable de la consultation, a dû faire rajouter des tables et du personnel. Même avec cinq préposés, il fallait accepter une certaine attente.

Compte tenu du flux qu'on observait, on peut sans vraiment risquer de se tromper déduire qu'il s'est présenté autant de monde dans l'avant-midi d'hier que durant toute la journée, lundi. Le rythme de signatures est aussi resté élevé sur l'heure du midi et durant les heures suivantes. Il devra cependant le demeurer aujourd'hui, soit maintenir une cadence d'au moins 60 personnes à l'heure, si les opposants veulent atteindre le minimum de signatures nécessaire pour couler le règlement.

On peut se demander ce qui s'est passé car c'est généralement la première journée d'inscription qui génère la plus forte affluence. Comme la plupart des médias ont accordé de l'importance à la signature du registre, il a pu y avoir une meilleure sensibilisation de la population à l'exercice en cours. Mais on pourrait aussi avancer l'hypothèse que constatant que le registre était négligé par les électeurs, les opposants ont soudainement réalisé que s'ils ne souhaitaient pas l'adoption du règlement d'emprunt, ils ne pouvaient s'en remettre aux voisins pour manifester leur désaccord à leur place.

Ce n'est pas en bandes ou à bord d'autobus nolisés que les citoyens arrivaient à l'hôtel de ville hier. On s'y présentait seul ou en couple, signe d'une démarche personnelle, avec comme motivation, l'endettement de la ville qui inquiète et la montée des taxes.•

ÎLE SAINT-QUENTIN

Vers un parc à saveur écologique

Vincent **Gauthier**

vincent.gauthier@lenouvelliste.qc.ca

Trois-Rivières — La Ville de Trois-Rivières envisage modifier la vision du Parc de l'île Saint-Quentin pour lui donner une saveur davantage axée sur la nature et l'environnement. Selon Yvan Toutant, porte-parole de la Ville, rien n'est encore coulé dans le béton mais tout porte à croire qu'un parc écologique fera éventuellement son apparition à la jonction de la rivière Saint-Maurice et du fleuve Saint-Laurent.

«On est en réflexion sérieuse sur la vocation de l'Île Saint-Quentin depuis quelques années. À la lumière de certaines études, on constate un certain dépérissement du site. La réflexion n'est pas terminée mais le conseil aura à trancher un de ces quatre. De plus en plus, la recommandation qui va être faite au conseil municipal, ça serait de s'en aller vers une vocation écologique», indique-t-il.

Cette vision ne serait toutefois pas partagée par tous les intervenants qui gravitent autour de la gestion du site. «Notre philosophie ne rejoint pas celle de la direction générale de l'Île qui pense davantage à un développement à grande échelle. Nos conclusions estiment que c'est très limité ce qu'on peut aménager sur cette île et ça va à l'encontre de ce que les dirigeants actuels nous proposent», explique M. Toutant.

Parmi les problématiques rencontrées avec la présentation d'événements à grand déploiement, on note l'incapacité à construire de nouvelles infrastructures. «Les études nous prouvent que 80 % de l'île Saint-Quentin est en zone inondable. Ça serait une énorme difficulté d'amener les infrastructures d'égouts et d'eau potable là», souligne le porte-parole de la Ville.

Les plaisanciers n'ont toutefois rien à craindre. Ils pourront encore avoir accès à leur plage pour se faire dorer sous le soleil, assure le porte-parole de la Ville. C'est plutôt au niveau événementiel que le portrait pourrait changer au cours des prochaines années. Des informations laissent croire que certains événements à caractère plus festif ne font pas l'affaire de tous, dont certains résidents des quartiers avoisinants.

«Nous avons d'autres endroits qui nous permettent de recevoir certains rassemblements. Le Parc de l'île Saint-Quentin peut avoir une vocation écologique et attirer certains touristes. On ne veut pas freiner le développement de l'île, mais on veut développer selon sa capacité à pouvoir recevoir», assure M. Toutant.

Le projet de parc écologique permettrait surtout de préserver la nature. «On veut protéger ce qu'il y a déjà là. Présentement, il y a de gros problèmes d'érosion et peu de jeunes arbres. On a beaucoup de préoccupations», note-t-il.



PHOTO: STÉPHANE LESSARD

La Ville de Trois-Rivières songe sérieusement à faire de l'Île Saint-Quentin un parc écologique.

Siégeant sur le conseil d'administration de la Corporation de l'Île Saint-Quentin, la conseillère Sylvie Tardif avoue que cette avenue écologique fait partie d'un scénario possible.

«Ce sont des éléments que j'ai entendus à l'hôtel de ville, mais il n'y a rien de fixé dans le ciment. Par contre, s'il y avait un développement majeur, ça serait bien que ça soit dans la vision d'un développement écologique et environnemental», exprime-t-elle, tout en rappelant que la Ville ne s'est pas encore positionnée officiellement sur le sujet.

Joint par *Le Nouvelliste*, le directeur général de l'Île Saint-Quentin, Yvan-Noël Guindon, a simplement indiqué que l'organisation allait poursuivre la même mission écologique qu'elle valorise depuis 25 ans. Il a de plus admis ne pas être au parfum des divergences d'opinions sur la vision à privilégier avec le développement du site.

Par ailleurs, la Corporation pour le développement de l'Île Saint-Quentin tiendra un point de presse, ce matin, pour dévoiler un partenariat avec le Zoo de Granby, le Comité de Zones d'intervention prioritaires (ZIP) les Deux Rives et l'Université du Québec à Trois-Rivières.•



Petite leçon de meurtre à l'école



Patrick Lagacé
Collaboration spéciale



PHOTO FACEBOOK
Luka Rocco Magnotta

Dans la catégorie «manque de jugement», un prof d'histoire et éducation à la citoyenneté de l'école secondaire Cavelier-de-LaSalle, dans l'ouest de Montréal, détient une sérieuse option sur le titre. Lundi dernier, à ses élèves de 4e secondaire, il a fait regarder la vidéo sordide du meurtre dont Luka Rocco Magnotta est accusé.

Vous avez bien lu: LA vidéo qui montre les derniers moments de l'étudiant Lin Jun. Oui, celle-là, celle qui donne mal au cœur, celle qui a mené à l'arrestation de Luka Rocco Magnotta en Allemagne, celle qui pourrait lui valoir des accusations de meurtre et d'outrage à un cadavre, une fois qu'il reviendra à Montréal.

Quand j'ai reçu l'information, je n'y croyais pas. Trop gros. Mais vérification faite auprès de la Commission scolaire Marguerite-Bourgeoys, hier, l'histoire est véridique.

Lundi matin dernier, donc, pour des raisons inconnues, cet enseignant a décidé de faire visionner à ses élèves la vidéo en question, en classe. Plusieurs élèves ont été traumatisés par ce qu'ils ont vu. Évidemment, l'affaire a rapidement fait le tour de l'école.

C'est un directeur adjoint de l'école qui, sur l'heure du midi, a appris d'un élève que la terrible vidéo avait été montrée à des élèves, pour la plupart âgés de 16 ans. L'enseignant a été suspendu sur-le-champ, avec salaire, conformément à la convention collective.

«Ce n'est pas un moment de gloire, c'est désolant et ça nous dérange énormément, m'a déclaré Diane Lamarche-Venne, présidente de la commission scolaire, hier. C'est une initiative personnelle de ce professeur, une initiative que tout le monde condamne, tant à l'école qu'à la commission scolaire.»

Qui est ce prof? Pourquoi a-t-il pris la décision insensée de montrer à des ados une vidéo unanimement décrite comme insupportable? Y voyait-il une valeur pédagogique?

Mme Lamarche-Venne a été prudente dans ses commentaires, pour ne pas entraver le processus disciplinaire. L'enseignant, que la présidente de la CS Marguerite-Bourgeoys m'a décrit comme n'étant «pas un régulier» de l'école secondaire Cavelier-de-LaSalle, pourra présenter sa version des faits ce matin.

Selon ce que j'ai appris, il a envoyé un courriel à ses collègues de l'école, la semaine dernière, s'excusant de sa décision de montrer ces images épouvantables à ses élèves.

Le lendemain du visionnement, mardi dernier, la CS Marguerite-Bourgeoys a constitué une cellule de crise à l'école, avec un psychologue et des psychoéducateurs, pour permettre aux élèves de s'exprimer. «C'était important qu'ils aient quelqu'un à qui parler de ce qu'ils ont vu, pour rationaliser l'événement.»

Que des psys débarquent dans une école est une procédure normale, un peu partout au Québec, dans les cas d'événements troublants qui perturbent la vie scolaire. La décision de dépêcher à Cavelier-de-LaSalle une cellule de crise tombait sous le sens, dès que la direction de la commission scolaire a eu vent de l'affaire.

«Beaucoup de choses ont été dites sur cette vidéo, relate Diane Lamarche-Venne. Par exemple, le Service de police de la Ville de Montréal a déconseillé aux gens de tenter de la visionner, parce que c'est dérangeant.»

Au téléphone, hier, Mme Lamarche-Venne a fait face aux questions vaillamment, sans se défiler. L'école et la CS n'ont rien à voir avec la décision incroyablement imbécile du prof, mais, pourtant, l'école et la CS se retrouvent dans *La Presse* sous un éclairage peu flatteur, ce matin. En plus, pour respecter le processus disciplinaire, Mme Lamarche-Venne devait peser chacun de ses mots. Bref, je me sentais mal pour elle...

Au Syndicat de l'enseignement de l'ouest de Montréal, le président, Luc Jacob, a dit vouloir observer un certain devoir de réserve, le temps que la Commission scolaire Marguerite-Bourgeoys finisse son enquête. «Je n'ai pas parlé à cet enseignant, je ne le connais pas. Nous allons aviser quand nous aurons les résultats de l'enquête.»•

La famille de Jun Lin se dit dévastée mais reconnaissante

La Presse Canadienne

Montréal — La famille de Jun Lin, l'étudiant chinois victime d'un meurtre sordide le mois dernier à Montréal, a exprimé sa «profonde reconnaissance» à l'égard de tous ceux qui lui ont offert de l'aide.

Dans un communiqué publié hier par l'Université Concordia, les proches de Jun Lin demandent à ce que l'extradition au Canada du présumé meurtrier, Luka Rocco Magnotta, soit menée le plus rapidement possible pour qu'il soit traduit en justice.

Le suspect de 29 ans a été arrêté à Berlin le 4 juin, mettant fin à une chasse à l'homme internationale qui avait fait la manchette un peu partout en Europe. Il devra répondre de plusieurs chefs d'accusation à Montréal.

Les parents de Jun Lin adressent également des remerciements aux gouvernements chinois et canadien, à l'Université Concordia et au Service de police de la Ville de Montréal, de même qu'à la communauté chinoise et aux amis de leur fils pour «leur bienveillance, leur altruisme et leur soutien dans ces moments exceptionnellement difficiles».

«Aux yeux de ses parents, il était un fils affectueux et attentionné. Pour sa sœur, il était un grand frère constamment présent... Ses amis le considéraient comme optimiste, ambitieux et ouvert d'esprit.

Il faisait confiance aux gens et adoptait toujours une attitude positive», ont écrit les proches de Jun Lin pour décrire le jeune homme, arrivé dans la métropole en juillet dernier.

Jun Lin, qui était âgé de 33 ans, étudiait en génie informatique à l'Université Concordia. Son torse a été retrouvé dans une valise laissée dans des ordures à l'arrière d'un immeuble à logements du quartier Côte-des-Neiges. Un pied et une main ont été postés aux bureaux nationaux du Parti conservateur et du Parti libéral à Ottawa. Un pied et une main postés à deux écoles de Vancouver semblent provenir de la victime montréalaise. La tête n'a toujours pas été retrouvée.

Au lendemain de l'arrivée des proches de Jun Lin, mardi dernier, la direction de Concordia avait offert à la famille d'organiser une cérémonie funéraire, mais cette offre est demeurée sans réponse jusqu'à présent, a mentionné la porte-parole de l'université, Christine Mota.

Des étudiants chinois ont pris l'initiative de créer un fonds spécial pour aider les six membres de la famille de Jun Lin à éponger leurs frais de séjour à Montréal, a expliqué Mme Mota.

La semaine dernière, l'Université Concordia avait annoncé la création de la bourse Jun-Lin, qui sera destinée aux étudiants chinois.

La famille de Jun Lin souhaite également que la bonté et la paix soient rétablies dans la société. «Afin d'honorer la mémoire de Jun Lin, rappelons-nous sa gentillesse, son enthousiasme et son amour de la vie», écrivent-ils.•



Établie depuis 50 ans

SI L'ESTHÉTIQUE EST POUR VOUS UNE PRIORITÉ.

CLINIQUE DE DENTUROLOGIE DUGRÉ

2931752

PROFITEZ DE NOTRE GRANDE EXPÉRIENCE POUR LA FABRICATION DE VOS PROTHÈSES SUR IMPLANTS.

DENTUROLOGISTES
André Dugré, d.d.
Guy Dugré, d.d.
Christian Dugré, d.d.

www.denturologistedugre.ca
Réparations - Urgences
819 375-7958
3625, rue Papineau, Trois-Rivières

2940815

VOULEZ-VOUS PERDRE DU POIDS ?

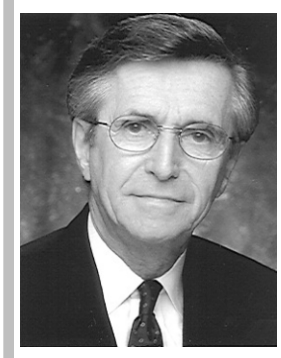

Dr Jean-Marie Marineau
Spécialiste en médecine de famille
Consultant pour diverses cliniques

LES CLINIQUES MÉDICALES DE NUTRITION ET D'AMAIGRISSEMENT (CMNA)

vous aideront à maigrir **rapidement et en santé**, ainsi que de façon sécuritaire et efficace, grâce à leur équipe pluridisciplinaire (médecins, nutritionnistes, etc.).

LES CLINIQUES CMNA :

Montréal	514 274-3561	Beauport	418 666-7911
Saint-Léonard	514 259-5531	Sainte-Foy	418 652-1121
Longueuil	450 646-4364	Charlesbourg	418 622-3338
Laval	450 686-6661	Trois-Rivières	819 694-6101
Repentigny	450 654-0089	Chicoutimi	418 543-1968
Terrebonne	450 492-7474	Hull	819 773-7373

www.docteurmarineau.com

Charest sera forcé d'appliquer les freins

Denis **Lessard**
La Presse

ANALYSE

Québec — Les organisateurs politiques ont leurs codes. Quand ils se parlent entre eux, la circonscription d'Argenteuil est le «35e comté libéral». Plus clairement, le soir des élections, après que les circonscriptions du West Island de Montréal ont, parmi les premières, basculé dans le giron libéral, le comté d'Argenteuil est tombé dans le sac au 35e rang, sur 125, selon les statistiques des élections précédentes.

Pour le PLQ, perdre cette circonscription libérale depuis 46 ans est de très mauvais augure; ce calcul laisse prévoir que des élections générales auraient amené à Québec moins de 35 députés libéraux! La moitié du caucus actuel. Bien sûr, on ne peut transposer automatiquement le résultat d'une partielle pour prédire l'issue d'élections générales. Mais le verdict d'Argenteuil, lundi soir, est très clair: même dans ce bastion libéral, les partisans libéraux sont restés chez eux, ne se sont pas rendus aux urnes.

Le résultat est un électrochoc d'autant plus douloureux que l'organisation libérale pensait l'emporter facilement. Signe indubitable d'une évaluation erronée, on avait amené Jean Charest à Lachute, lundi soir, pour féliciter la candidate libérale. Mi-figue mi-raisin, sans un bon mot pour le candidat péquiste, M. Charest, ébranlé, a dû se contenter de commenter à distance la victoire dans LaFontaine. De telles bévues sont rares. En 2002, trop enthousiastes, les stratèges libéraux avaient fait monter Jean Charest à Baie-Comeau... pour y constater la victoire d'un adéquiste dans une élection partielle.



PHOTO LA PRESSE CANADIENNE

Le premier ministre Jean Charest.

Les problèmes d'organisation étaient nombreux: encore la fin de semaine dernière, l'organisateur du PLQ, Karl Blackburn, indiquait sans hésiter aux employés politiques qu'il n'avait pas besoin de bénévoles supplémentaires tant la victoire était acquise. Déjà il y avait eu des frictions avec l'ancien député David Whissell, que la permanence jugeait trop présent dans la campagne. M. Blackburn rencontrera cette semaine l'ensemble des chefs de cabinet ministériels. On peut parier qu'il passera un mauvais quart d'heure.

Avec un tel résultat, que fera Jean Charest? La fameuse fenêtre de la mi-août pour un vote à la mi-septembre tient-elle encore? À l'interne, semble-t-il, Jean Charest demande à ses conseillers: «Qu'est-ce qui vous fait penser que ce serait meilleur plus tard?» Avec le coup de sonde d'Argenteuil, les apparatchiks libéraux seront plus à même de calmer ses ardeurs, au grand soulagement du caucus libéral, qui n'est pas pressé d'aller à l'abattoir. Son organisation n'a pu lui apporter une victoire, même concentrée sur une circonscription facile. Que fera-t-elle quand elle devra livrer bataille partout au Québec? Tous les efforts sur le terrain trouvent vite leur limite quand le gouvernement a devant lui 70 % d'insatisfaits.

Le PLQ avait sorti l'avion du hangar et donné tout récemment le feu vert à la conception d'une campagne de publicité. Cette détermination va s'émousser rapidement après le résultat de lundi. Déjà, à l'Assemblée nationale, M. Charest a tenu à rappeler «qu'il [restait] 18 mois au mandat», que rien ne pressait pour déclencher des élections.

La session se terminera vendredi avec un bien maigre bilan législatif. On se bagarrait hier sur un projet de loi sur la santé des animaux de compagnie et l'intimidation à l'école. L'avenir de projets sur la Société du Plan Nord et le projet de loi sur les mines paraissait incertain.

Jean Charest part vendredi pour une semaine au Brésil – une reprise du Sommet de la Terre, où il s'était rendu à titre de ministre fédéral de l'Environnement en 1992. Au retour, il devra décider s'il appuie sur l'accélérateur et plonge son parti en campagne électorale au mois d'août, en dépit des frictions prévisibles avec les étudiants. S'il reporte l'exercice à plus tard, «cela va ressembler à un départ annoncé», observe-t-on déjà chez les libéraux. Personne n'exerce de pression sur lui, mais les Yves Bolduc, Sam Hamad et Pierre Moreau pourraient vite entrer dans la course.

Gagner du temps peut paraître suicidaire. Parfois, c'est tout le contraire. Hier, Pauline Marois était ovationnée à l'entrée de la réunion quotidienne du caucus péquiste.

Un changement énorme par rapport à ce qu'elle avait traversé en juin 2011. Car il y a un an, personne ne donnait bien cher de la peau de la chef péquiste. Elle se trouvait au cœur d'une tornade de démissions, aux prises avec une mutinerie chez ses députés. Le temps s'écoule vite en politique.•

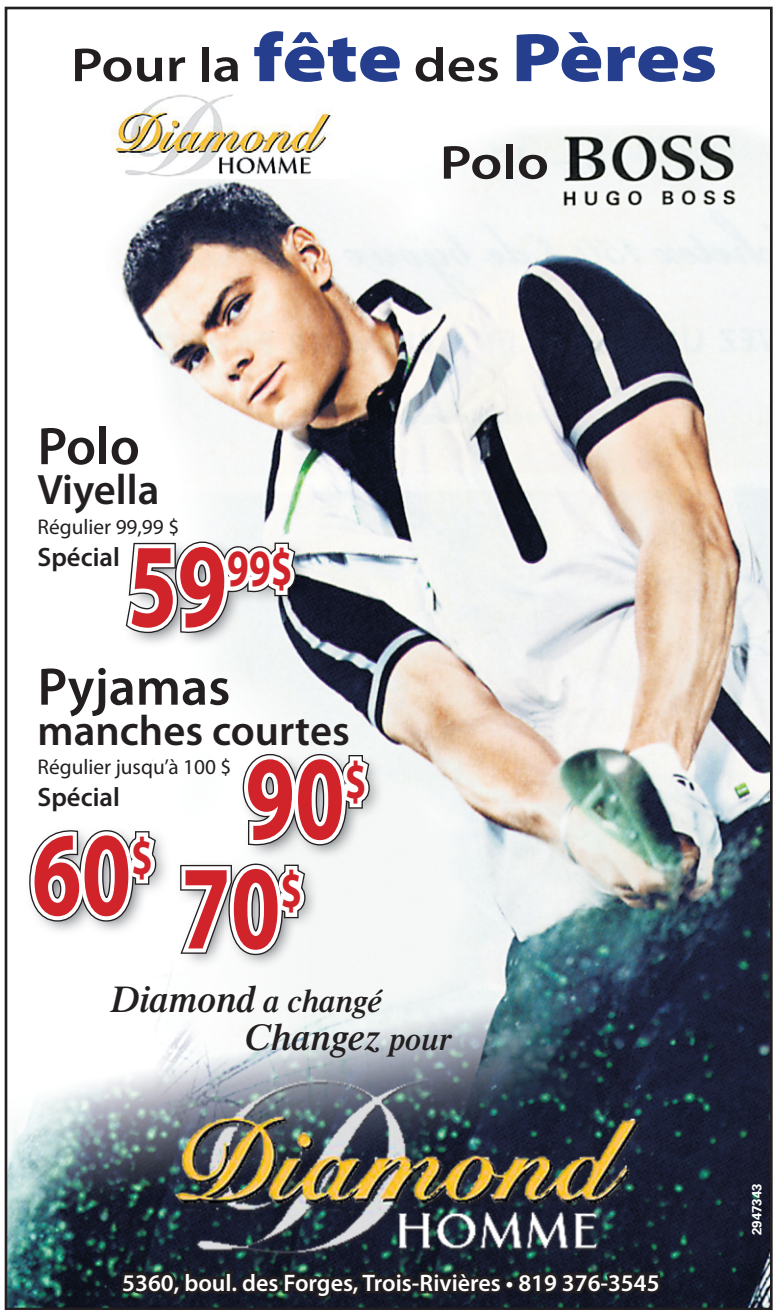



POUR LA SOCIÉTÉ PROTECTRICE DES ANIMAUX DE LA MAURICIE

Une vétérinaire à plein temps et un centre d'excellence



BRIGITTE TRAHAN
brigitte.trahan@lenouvelliste.qc.ca

Trois-Rivières — La Société protectrice des animaux de la Mauricie a annoncé, hier, qu'elle bénéficie maintenant des services professionnels à plein temps d'une vétérinaire, la Dre Anne Marsan, de Trois-Rivières, qui possède 22 ans d'expérience en matière de soins des animaux de compagnie.

Cette nouvelle recrue est d'une très grande importance pour la SPAM qui prévoit construire sur ses terrains, dans un avenir rapproché, un centre d'excellence où les animaux abandonnés, de même que ceux qui bénéficient d'un foyer, pourront recevoir des soins vétérinaires hautement spécialisés ainsi que des services en matière de comportement animal. Des professionnels ont déjà manifesté leur désir de se joindre à ce service, signale le président de la SPAM, Michel Bronsard.

La Dre Marsan servira d'expert-conseil pour aménager les nouveaux locaux adéquatement en fonction des équipements sophistiqués qui seront utilisés au futur centre d'excellence. La présence d'un vétérinaire à plein temps ouvrira aussi la porte à des résidents en médecine vétérinaire, ce qui augmentera les services offerts aux animaux abandonnés.

La SPAM ne possède pas encore tout le financement nécessaire à la réalisation de son centre d'excellence, mais le président du conseil d'administration fait preuve d'un optimisme inébranlable, d'autant plus que la SPAM a démontré sa capacité de faire une excellente gestion de ses actifs, dit-il, puisqu'il n'y a plus d'hypothèque sur la bâtisse construite il y a à peine six ans.

Ce n'est pas tant le nouvel édifice du centre d'excellence qui coûtera cher, dit-il, mais bien les équipements de pointe nécessaires aux spécialistes qui viendront offrir des services vétérinaires spécialisés qui ne sont pas actuellement offerts dans la région.

«Ce sont des services qui ne feront pas nécessairement concurrence aux cliniques locales, mais que les cliniques locales ne peuvent pas réaliser ici. Les citoyens d'ici sont obligés d'aller à Saint-Hyacinthe ou à Montréal pour en bénéficier, alors le centre d'excellence pourrait combler ce besoin-là», explique M. Bronsard. «On est en train de négocier des ententes potentielles», dit-il.

«Je suis prête à relever de nouveaux défis, à bâtir de nouveaux projets et contribuer au rayonnement de la Société protectrice des animaux de la Mauricie pour faire de celle-ci une référence en matière de protection et de bien-être des animaux», a fait savoir la Dre Marsan en conférence de presse, hier.



PHOTO: ÉMILIE O'CONNOR

De gauche à droite: la Dre Anne Marsan, vétérinaire, Serge Marquis, directeur de la SPAM et Michel Bronsard, président du conseil d'administration.

Bientôt un parc à chiens

Le projet de centre d'excellence ne vient pas seul.

La SPAM espère continuer à s'autofinancer de mieux en mieux en offrant aussi une gamme plus étendue de services, comme un incinérateur, un cimetière pour les animaux de compagnie ainsi qu'un parc à chiens, une denrée très rare à Trois-Rivières. Dans certaines villes, explique M. Bronsard, les citoyens peuvent bénéficier du parc à chiens grâce à une carte de membre, illustre-t-il. Au total, incluant le centre d'excellence, «on parle d'un projet de 4 ou 5 millions $», dit-il.

«Il y a des fondations qui s'en viennent qui vont soutenir des projets d'évolution qui vont nous permettre de nous positionner ici, à Trois-Rivières, dans tous les aspects de la protection, du bien-être animal», explique le directeur général de la SPAM, Serge Marquis.

La SPAM entend parallèlement offrir sous peu ses services à Shawinigan et attend que la Ville offre des locaux à cet effet.•

CÉLÉBRONS 60 ANS

NE PAYEZ AUCUN INTÉRÊT
0% DE FINANCEMENT SUR 60 MOIS
SUR NOS MODÈLES LES PLUS POPULAIRES*



Tiguan 2012
À partir de 29 555 $*

Jetta 2012
À partir de 17 240 $*

+ Rabais de 500 $ pour les propriétaires Volkswagen**

La voiture du peuple.

Plus abordable que jamais.

Quand Volkswagen est arrivée au Canada en 1952, les gens nous posaient des questions qu'ils n'auraient pas posées à d'autres constructeurs. Des questions comme : « Pourquoi est-ce qu'elle sourit ? » ou encore « Où est le moteur ? ». La dernière question était habituellement : « C'est combien ? ». À l'époque, la réponse était : 1 595 $. Eh bien, après 60 ans et plus de 21 millions de Beetle vendues, nous soulignons cet anniversaire en vous offrant la gamme complète de véhicules de conception allemande la plus abordable jamais offerte. Vraiment. La populaire Jetta 2012, à partir de 17 240 $*, et le très récompensé Tiguan 2012, à partir de 29 555 $*. Aujourd'hui, les gens ne nous demandent plus où est le moteur, mais quand ils essayent une Volkswagen pour la première fois, ils sont toujours surpris de voir à quel point elle est abordable.

2943243

Mauricie Volkswagen inc.
6875, boul. Jean-XXIII, Trois-Rivières • mauricie-vw.ca 819 377-7777

*Cette offre de financement d'une durée limitée et sujette à l'approbation du crédit de Volkswagen Finance est proposée à l'achat des modèles 2012 neufs et non immatriculés suivants : Jetta, Golf 3 portes, Golf 5 portes, Tiguan et Passat. Modèles exclus : TDI, Golf GTI, Golf R, Golf familiale, Jetta GLI, Routan, Eos, CC, Touareg et Beetle. Un PDSF de **17 240 $ / 29 555 $** (frais de transport et inspection de prélivraison de 1 365 $ / 1 580 $ et taxe d'accise de 100 $ sur le climatiseur, si applicable, inclus) pour le modèle Jetta 2012 de 2,0 L / Tiguan 2.0T 2012 neuf de base et non immatriculé avec boîte manuelle à 5 vitesses / 6 vitesses, au taux de crédit annuel de 0 %, correspond à une mensualité de 287,22 $ / 492,58 $ sur 60 mois. Frais de crédit de 46 $ (frais d'inscription au RDPRM) pour une obligation totale de 17 286 $ / 29 601 $. Un acompte ou un échange équivalent peut être requis au moment de la signature. Immatriculation, assurances, droits, options et taxes applicables en sus. **Rabais de 500 $ applicable à l'achat au comptant, à la location et au financement à l'achat (sur approbation de crédit de Volkswagen Finance) sur les véhicules neufs et non immatriculés. Offre valable pour les propriétaires actuels de Volkswagen. Une preuve de propriété peut être exigée. Certaines conditions s'appliquent. Le concessionnaire peut vendre à prix moindre. Une commande ou un échange entre concessionnaires peut être requis. Offres en vigueur jusqu'au 31 août 2012 et pouvant être modifiées ou retirées en tout temps sans préavis. Modèles montrés : Jetta Highline 2012 de 2,5 L, 26 340 $; Tiguan 2.0T 2012, 41 955 $. Certaines options et certains accessoires sont en sus. Modèles montrés à titre indicatif seulement. « Volkswagen », le logo Volkswagen, « Jetta » et « Tiguan » sont des marques déposées de Volkswagen AG. © Volkswagen Canada 2012.

CFPOP INC.

UNIQUE AU QUÉBEC

Camp de conducteur de machinerie lourde

Votre adolescent a-t-il de l'intérêt pour travailler sur de la machinerie lourde?

Si oui, nous offrons un camp de conducteur à Sainte-Anne-du-Sault dans le parc industriel du Grand Daveluyville et de Victoriaville.

SPÉCIAL POUR LES 14 – 20 ANS

Nous aimerions remercier Sainte-Anne-du-Sault pour l'accueil qu'elle a fait au CFPOP

Journée portes ouvertes
Samedi 16 juin 2012

Du plaisir pour toute la famille…
Venez faire l'essai de l'une de nos pelles mécaniques afin de connaître vos aptitudes en tant que conducteur de machinerie lourde.

CFPOP INC.
www.cfpop.ca

Pour plus de renseignements :
1 877 225-4159
par courriel :
cfpop@hotmail.com



2944815

Hydro Québec
présente

LE FESTIVOIX DE TROIS-RIVIÈRES

28 JUIN AU 8 JUILLET 2012
FESTIVOIX.COM

5 JOURS
AVANT LA FIN DE LA PRÉVENTE

PASSEPORTS EN PRÉVENTE
35$

POINTS DE VENTE
METRO de la Mauricie, Jean Coutu,
Les Rivières, Rona L'entrepôt, Rona H. Matteau
et au www.festivoix.com

Passeports en vente à 35$ jusqu'au 17 juin 2012 et au coût de 45$ à partir du 18 juin 2012

JEAN LELOUP
LES COWBOYS FRINGANTS
GREGORY CHARLES • VINCENT VALLIÈRES
SYLVAIN COSSETTE • RADIO RADIO
ISABELLE BOULAY • MISTEUR VALAIRE
MARIO PELCHAT • ANDRÉE WATTERS • CATHERINE MAJOR • FLORENCE K
A TRIBUTE TO JOHNNY CASH • MICHEL LOUVAIN • EMILIE-CLAIRE BARLOW
ET PLUS DE 80 SPECTACLES

Hydro Québec · Loto Québec · T-Rès Trois-Rivières · Québec · Desjardins · SAQ · Patrimoine canadien Canadian Heritage Canada · Rouge 94,7 fm · rythme Mauricie 100.1

Graphisme: Créations Cimic
2936687-P

SELON DES GROUPES JUIFS

Les étudiants doivent cesser de faire le salut nazi

Sidhartha **Banerjee**
La Presse Canadienne

Montréal — Un groupe de défense des droits des juifs a déploré hier l'utilisation du salut nazi durant certaines manifestations étudiantes contre la hausse des droits de scolarité au Québec.

Des manifestants ont parfois eu recours au geste controversé lors de récents rassemblements afin de dénoncer la brutalité des interventions du Service de police de la Ville de Montréal (SPVM), qu'ils ont rebaptisé «SSPVM», en référence à la police d'Adolf Hitler.

Des pamphlets contre les forces de l'ordre arborant des croix gammées ont également été distribués.

Même si l'objectif des manifestants est d'insulter le SPVM et non d'exprimer leur soutien au nazisme, B'nai Brith Canada soutient que ce n'est pas une bonne raison pour reprendre ces symboles du régime hitlérien.



PHOTO: VALÉRIAN MAZATAUD, COLLABORATION SPÉCIALE

Une manifestation nocturne des étudiants à Montréal, pendant laquelle certains ont décidé de faire le salut nazi aux policiers du SPVM.

L'organisation a décidé d'émettre un communiqué contre cette pratique hier, qui aurait été le 83e anniversaire de naissance de la jeune auteure Anne Frank, décédée dans un camp de concentration.

Selon B'nai Brith Canada, ces gestes constituent une injure à la mémoire de ceux qui sont morts durant l'Holocauste, de ceux qui y ont survécu et de ceux qui se sont battus contre les nazis durant la Deuxième Guerre mondiale.

«Nous condamnons vivement cet inexcusable étalage de haine lors des manifestations étudiantes au Québec qui a scandalisé la communauté juive et montre à quel point le débat public dans les rues de Montréal est tombé bas», a déclaré le chef de la direction du groupe, Frank Dimant, dans le communiqué.

«Les gestes des manifestants, qu'ils visent à insulter la police ou à attirer l'attention sur leur cause, constituent une injure à la mémoire des victimes de l'Holocauste et rappellent avec quelle rapidité l'antisémitisme et la haine peuvent se retrouver sur la place publique.»

Des photos de manifestants faisant le salut hitlérien ont circulé sur les médias sociaux, choquant et indignant de nombreux internautes. Les clichés ont été mis en ligne dernièrement, souvent sans mise en contexte, ce qui en a poussé plusieurs à se demander pourquoi les étudiants québécois exécutaient le salut hitlérien.

Le Centre consultatif des relations juives et israéliennes estime pour sa part que le recours à ce geste durant les manifestations montréalaises ne relève pas de la haine mais bien de l'ignorance.

«Il ne faudrait surtout pas penser que ces saluts nazis expriment de la sympathie pour le nazisme ou de l'antisémitisme», a indiqué le porte-parole David Ouellette.

«Je crois qu'ils témoignent plutôt d'un manque de connaissance de l'histoire et surtout de la rhétorique exagérée et hyperbolique qui caractérise ce conflit depuis plusieurs mois.»

D'après Audrey Licop, la porte-parole du Centre commémoratif de l'Holocauste à Montréal, le salut fasciste était utilisé par les nazis dans les années 1930 et obligatoire pour tous les citoyens de l'Allemagne nazie.

Mme Licop a précisé qu'il était toujours en vigueur au sein de plusieurs organisations néo-nazies.

«Le geste est choquant parce que nous sommes des historiens et que nous savons qu'il ne s'agit pas du même contexte historique ou politique», a-t-elle expliqué. «Mais le problème est que son utilisation constitue un profond manque de respect pour les victimes du nazisme et le génocide des juifs durant la Seconde Guerre mondiale.»•



Yalda Machouf-Kadhir libérée sous conditions

La Presse — Yalda Machouf-Khadir, fille du député Amir Khadir, a pu recouvrer la liberté, hier, mais la juge Hélène Morin lui a imposé de sévères conditions, tout en haussant le total des garanties offertes. La juge a fixé le cautionnement à 2000 $, ainsi qu'un engagement par un tiers de 10 000 $. Zachary Daoust, un militant actif de 22 ans dont l'enquête sous cautionnement avait lieu en même temps, a été soumis aux mêmes conditions.

La femme de 19 ans et l'homme de 22 ans ne devront pas se trouver dans un rayon de 300 m d'un terrain ou d'un bâtiment d'enseignement (cégep ou université) ou d'un organisme gouvernemental, sauf pour y circuler sur la voie publique ou s'ils sont inscrits dans l'établissement. Il leur sera interdit de manifester sur des propriétés privées et de participer à des manifestations à moins qu'elles soient paisibles. Ils ne pourront avoir de sac à dos dans le cadre de ces manifestations paisibles et devront partir si les manifestations deviennent non paisibles ou lorsqu'elles deviennent illégales. Ils ne pourront se voiler le visage pendant des manifestations ou altérer leur apparence de quelconque façon. Ils devront avoir en tout temps la copie des conditions imposées par la cour. Ils sont en outre soumis à un couvre-feu. M. Daoust a de plus l'interdiction de se rendre dans le quadrilatère formé par le fleuve Saint-Laurent et les rues Sherbrooke, D'Iberville et University.

Mme Khadir fait face à 11 chefs d'accusation relatifs à des méfaits commis à l'Université de Montréal et au bureau de l'ex-ministre de l'Éducation Line Beauchamp, survenus les 12 et 13 avril derniers, de même qu'un chef de voie de fait à l'endroit d'une photographe du *Journal de Montréal*, le 22 mai. Elle a aussi un autre dossier en lien avec l'occupation illégale du cégep du Vieux Montréal, en février dernier, ainsi qu'un autre pour avoir tenté de bloquer le pont Jacques-Cartier. M. Daoust est accusé seulement pour le saccage de l'Université, mais il a lui aussi d'autres dossiers pendants.•

LOTO QUÉBEC — Résultats des tirages du : 2012-06-12

lotoquebec.com

Sprint 02 03 04 20 35

Lotto Poker 4 ♡ 5 ♣ 10 ◇ 10 ♠ R ♡

Triplex 12 14 29 32 33

Banco 03 04 13 15 19 21 27 28 34 35 38 41 42 44 47 53 56 64 66 67

La Quotidienne 3 856 4 3219

Astro Jour 27 - Mois AVRIL - Année 29 - Signe GÉMEAUX

Extra 2361727

En cas de disparité entre cette liste et la liste officielle de Loto-Québec, cette dernière a priorité.

Rentrée automnale difficile en vue

Brigitte **Trahan**
brigitte.trahan@lenouvelliste.qc.ca

Trois-Rivières — La rentrée d'automne s'annonce plutôt difficile, tant pour les établissements collégiaux et l'UQTR que pour les étudiants puisque ces derniers devront reprendre de nombreuses semaines de retard académique cumulées au cours de la session d'hiver 2012 dans le cadre du mouvement de grève.

Les étudiants des 14 établissements de la région de Montréal touchés par la grève étudiante n'ont finalement complété que quatre ou cinq semaines d'études durant leur session d'hiver 2012 et devront la terminer au mois d'août, ce qui représente environ six semaines à reprendre.

Par la suite, ils devront à nouveau prendre les bouchées doubles pour espérer reprendre les semaines de formation de la session d'automne 2012 qu'ils perdront pendant ce temps.

Et ça, c'est si le mouvement étudiant ne poursuit pas ses moyens de pression cet automne et perturbe davantage le calendrier scolaire.

Même si cela touche surtout les étudiants de Montréal, la situation affecte par ricochet les trois établissements collégiaux de la région ainsi que l'UQTR qui est d'ailleurs sur le point de publier la solution adoptée par son conseil d'administration.

Le directeur du Cégep de Trois-Rivières, Raymond-Robert Tremblay, a été l'un des premiers à lever la main pour signaler à la Fédération des Cégeps que la situation risque de provoquer des débordements encore imprévisibles sur le plan quantitatif dans les collèges régionaux qui ne sont pas touchés par le mouvement de grève.

Le directeur du Collège Shawinigan, André Gingras, constate «qu'il y a une grande proportion des étudiants de cinquième secondaire de Montréal qui ne sont pas encore inscrits dans un collège. Ils regardent comment ça se passe et ils vont s'inscrire en fonction de comment ça va se dérouler. On s'attend à avoir des demandes de dernière minute», dit-il.

«Les répercussions pourraient être au mois d'août», prévoit Nicole Gagné, registraire au Collège Laflèche.

C'est que les inscriptions au collégial se font en trois temps, voire en quatre temps puisque les collèges acceptent aussi certaines inscriptions tardives dans des cas particuliers.

«Quand on a encore de la place dans certains programmes, on essaie de faire des aménagements», explique M. Tremblay.

«On s'attend à avoir beaucoup de demandes à ce moment-là», prévoit André Gingras. La session commence vers le 16 ou le 17 août, mais les inscriptions de dernière minute se font jusqu'au 15 septembre», précise le directeur. «Plus ils retardent, plus leurs chances de réussite sont faibles», fait-il remarquer.

Jusqu'à présent, le Collège Shawinigan n'a pas eu d'inscriptions en provenance de Montréal tandis qu'au Cégep de Trois-Rivières, une vingtaine de ces étudiants seulement se sont pointés.

«Difficile de prévoir s'il y en aura plus», fait remarquer M. Tremblay.

Les collèges ont l'obligation d'accueillir ces nouveaux venus au sein de groupes déjà existants, explique-t-il. Toutefois, les collèges n'ont pas l'obligation de créer de nouveaux groupes, nuance André Gingras.

Ce n'est pas une question de ressources matérielles, explique-t-il, mais le problème est de trouver des ressources humaines à la dernière minute.

Actuellement, les établissements collégiaux et même l'UQTR se grattent la tête pour essayer de trouver le moyen le plus efficace d'aider les étudiants à récupérer leur retard académique.

Pour le directeur du Cégep de Trois-Rivières, une formule de tutorat individuel paraît le moyen le plus logique dans le contexte actuel. «C'est tout un défi pour les étudiants», fait-il valoir.

Quelle que soit la formule retenue, elle imposera l'implication de professeurs et cela «risque de coûter cher» en temps supplémentaire, prévoit M. Tremblay. La facture devra être refilée au ministère de l'Éducation puisque les établissements ne disposent pas des ressources financières nécessaires, fait-il remarquer.•

Le manifestant Girard mis en liberté

La Presse

Montréal — Mathieu Girard, ce cégépien de 19 ans arrêté lundi lorsqu'il se rendait au Saguenay à la suite de la mort de sa sœur, a pu recouvrer la liberté, hier, mais il ne pourra plus manifester ni aller dans le métro.

La procureure de la Couronne Rachelle Pitre ne s'est pas opposée à sa mise en liberté, mais a cependant demandé à la juge Lori Weitzman de lui imposer une série de conditions, dont un dépôt de 2000 $. Le militant de l'Association étudiante du collège de Maisonneuve est soupçonné d'avoir déposé des briques sur les rails du métro Préfontaine, le 16 avril dernier. En lien avec cette affaire, il a été formellement accusé, hier, de méfait de plus de 5000 $, de complot et de port d'un déguisement pour commettre un crime. La salle était bondée de supporteurs, qui ont applaudi à la fin de la courte audience. L'arrestation de M. Girard a fait grand bruit, lundi. C'est à la demande du Service de police de la Ville de Montréal (SPVM) que la Sûreté du Québec a intercepté le jeune homme sur l'autoroute 20 à la hauteur de Saint-Hyacinthe.

Les policiers étaient à la recherche du jeune homme depuis un certain temps, car il était soupçonné pour le sabotage du métro. Ils n'avaient pas réussi à le trouver lors d'une série d'arrestations liées à la crise étudiante, jeudi dernier. Comme il avait fait faux bond la première fois, ils auraient craint qu'il s'enfuie. «Nous avions entendu qu'il aurait pu vouloir quitter le pays», a expliqué Ian Lafrenière, porte-parole du SPVM. Le jeune homme n'a pas d'antécédent judiciaire. Il devait partir pour Chicoutimi hier, dès sa libération, afin de rejoindre sa famille et organiser les funérailles.•

KitchenAid


BARBECUE NAPOLÉON

CLIMATISEUR
GARANTIE LIMITÉE DE 10 ANS

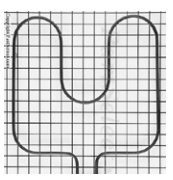
ÉLÉMENT


RASOIR PHILIPS


shop-vac


Victorinox

GRANDE LIQUIDATION DE
MACHINES AUTOMATIQUES Saeco







Vous pensez vous satisfaire avec une cafetière à capsule?
Détrompez vous car les multiples possibilités d'une machine automatique, vous permets de faire le meilleur café au monde….
Venez rencontrer nos spécialistes et goûter la différence.



- Démos de plancher
- Machine réusinées
- Fin de ligne

Pleine garantie de 1 an et à vie limitée sur le groupe infuseur

DES RABAIS VARIANT DE 100$ À 700$

EN PRIME, SUR MODÈLES SÉLECTIONNÉS, UN MOUSSEUR À LAIT (MLIK ISLAND) VALEUR DE 200$

MACHINE AUTOMATIQUE à partir de 599,99$
ET MACHINE MANUELLE à partir de 99,99$

INFORMEZ-VOUS SUR NOTRE SERVICE CLÉ EN MAIN SANS FRAIS

2821668

BOUTIQUE ET PLUS DE LA BALAYEUSE
Depuis 45 ans
Accord D Desjardins
4130, boul. des Forges Trois-Rivières (face au Centre Les Rivières)
819 374-6890 boutiquedelabalayeuse.com

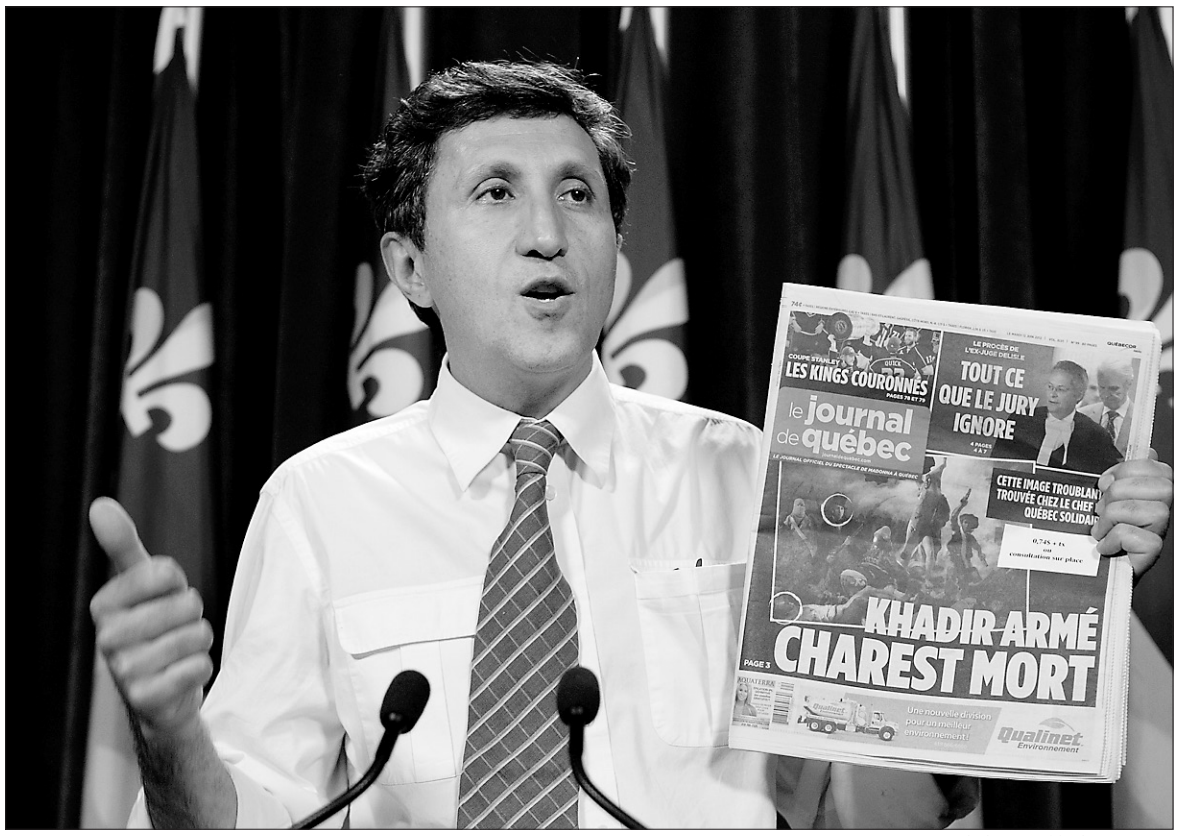

PHOTO LA PRESSE CANADIENNE

Le député Amir Khadir exhibe la première page du *Journal de Québec*.

CONTRE *LE JOURNAL DE MONTRÉAL* ET *LE JOURNAL DE QUÉBEC*

Le député Khadir envisage des poursuites

Tommy **Chouinard** et Paul **Journet**

La Presse

Québec — Le député de Québec solidaire, Amir Khadir, envisage de poursuivre *le Journal de Montréal* et *le Journal de Québec*. Leur manchette d'hier est «une pure fabrication», une «tentative d'intimidation», accuse-t-il.

En une, les deux quotidiens ont titré: «Khadir armé, Charest mort». Un surtitre précise qu'une «image troublante» a été trouvée chez le député de Mercier lors de la perquisition à son domicile, jeudi dernier.

Cette image, publiée en première page, est une affiche s'inspirant de la célèbre toile *La liberté guidant le peuple*, d'Eugène Delacroix. Dans ce pastiche, on a mis la tête d'Amir Khadir sur le corps d'un révolutionnaire et celle du premier ministre Jean Charest sur celui d'un homme gisant au sol.

L'image est en fait une affiche du groupe de musique Mise en demeure. «Ce n'est rien d'autre qu'une parodie faite par un groupe de musique», a affirmé Amir Khadir en conférence de presse hier.

La manchette des deux quotidiens «est une pure fabrication». «M'avez-vous déjà vu armé? Est-ce que vous avez déjà vu Québec solidaire faire la proposition de la lutte armée ou la révolution? a-t-il lancé. M. Charest est bien en vie, et je souhaite qu'il le demeure très longtemps. Ce que je souhaite à M. Charest, c'est qu'il perde ses élections.»

«La détermination de Québec solidaire dans son appui au mouvement étudiant ne sera pas ébranlée, qu'on arrête moi, qu'on arrête ma fille, qu'on fasse des titres comme ça», a-t-il soutenu.

Il a expliqué que l'une de ses filles a acheté l'affiche du groupe Mise en demeure il y a plus d'un an. «Je pense qu'en démocratie, les artistes ont droit à la liberté d'expression», a-t-il dit. Ce pastiche se compare selon lui à des caricatures publiées dans les journaux.

Le ministre de la Santé, Yves Bolduc, craint quant à lui que le pastiche ne contienne des messages subliminaux qui incitent à la violence. Simplement parce qu'il possède cette image chez lui, M. Khadir pose une menace, croit-il.

«Il y a toujours des messages subliminals (sic) qu'on passe avec des peintures comme celles-là. Pour certaines personnes qui eux autres sont vulnérables, ça pourrait présenter un risque, a-t-il affirmé. C'est inquiétant de voir que les gens aient pu faire une peinture de ce type-là. Même si on dit que c'est ironique ou que ça fait partie de l'humour, c'est un humour noir qui n'est pas très approprié.»

Le ministre de la Justice, Jean-Marc Fournier, a essayé de faire un lien entre l'image et la démocratie. Il soutient que M. Khadir, chef d'un parti politique et député élu, prône l'anarchie. La raison: il y a un drapeau noir sur le pastiche de cette toile sur le renversement du roi Charles X. «Au lendemain d'élections partielles, ça me fait réfléchir», a-t-il lancé.•

GAGNEZ UN WEEK-END FAMILIAL VACHEMENT TRIPPANT AVEC LE lait

FESTIVAL D'ÉTÉ DE QUÉBEC

PRÉSENTÉ PAR Bell

COLLABORATION DE MOLSON DRY



- Une nuitée à l'Hôtel Pur au centre-ville de Québec.
- Un souper au restaurant Le Cochon Dingue.
- Quatre accès VIP pour le samedi 7 juillet.
- Une rencontre avec un artiste de Place de la famille le Lait.
- Un certificat cadeau d'une valeur de 100 $ offert par le Musée national des beaux-arts du Québec.
- Un certificat cadeau d'une valeur de 100 $ offert par SAIL Plein Air.
- Un sac cadeau offert par le Festival d'été de Québec.

UNE VALEUR DE PLUS DE 1 000 $

Inscrivez-vous dès maintenant au vachementtrippant.com

lait · Le Nouvelliste · Le Groupe Restos Plaisirs · Musée national des beaux-arts du Québec · SAIL www.sailbaron.com

5 AU 15 JUILLET 2012

infofestival.com

HYUNDAI | NOUVELLES IDÉES. NOUVELLES POSSIBILITÉS.

POUR VOS VACANCES, FAITES LE PLEIN D'ÉCONOMIES AVEC HYUNDAI.

ÉCONOMISEZ 40¢/L‡ SUR L'ESSENCE JUSQU'EN 2013

ÉCONOMISEZ 25¢/L‡ SUR L'ESSENCE JUSQU'EN 2013

ÉCONOMISEZ 40¢/L‡ SUR L'ESSENCE JUSQU'EN 2013



Modèle Limited montré♦

Modèle Limited montré♦

Modèle GLS montré♦

AUTOROUTE 7,4 L/100 KM▾

TUCSON L 2012

ACHAT À PARTIR DE **223 $** / MOIS POUR 96 MOIS
2,99 % FINANCEMENT À L'ACHAT◊
0 $ COMPTANT

À PARTIR DE **18 995 $**
FRAIS, LIVRAISON ET DESTINATION INCLUS.

2 879 $ DE CRÉDIT DU FABRICANT AU CONCESSIONNAIRE INCLUS‡‡

AUTOROUTE 7,7 L/100 KM▾

SANTA FE 2012

TRACTION INTÉGRALE SANS FRAIS
ÉPARGNEZ 2 000 $

OBTENEZ JUSQU'À **0 %** DE FINANCEMENT À L'ACHAT POUR 72 MOIS◊

GARANTIE††† 7 ANS/ 120 000 KM

AUTOROUTE 8,5 L/100 KM▾

VERACRUZ GL 2012 À 7 PASSAGERS

ACHAT À PARTIR DE **299 $** / MOIS POUR 96 MOIS
2,99 % FINANCEMENT À L'ACHAT◊
4 500 $ COMPTANT

À PARTIR DE **29 995 $**
FRAIS, LIVRAISON ET DESTINATION INCLUS.

5 379 $ DE CRÉDIT DU FABRICANT AU CONCESSIONNAIRE INCLUS‡‡

GARANTIE††† 7 ANS/ 120 000 KM



GARANTIE 5 ANS 100 000 KM††

5 ANS/100 000 KM - Garantie globale limitée
5 ANS/100 000 KM - Groupe motopropulseur
5 ANS/100 000 KM - Garantie sur les émissions

TAPIS PROTECTEURS ET PLEIN DE CARBURANT INCLUS POUR TOUS LES VÉHICULES HYUNDAI.

HyundaiCanada.com

MC Les noms, logos, noms de produits, noms des caractéristiques, images et slogans Hyundai sont des marques de commerce appartenant à Hyundai Auto Canada Corp. ♦ Prix des modèles montrés : Tucson Limited 2012 à traction intégrale à 34 224 $ / Santa Fe Limited 2012 à traction intégrale à 37 674 $ / Veracruz GLS à traction intégrale 2012 à 41 874 $. Frais de 115 $ (taxe de 15 $ sur les pneus et taxe de 100 $ sur le climatiseur), livraison et de destination de 1 760 $ pour le Tucson 2012, le Santa Fe 2012 et le Veracruz 2012 inclus. Frais d'enregistrement, d'assurance, d'immatriculation, RDPRM en sus. Les frais de livraison et de destination comprennent les frais de transport et de préparation, d'administration du concessionnaire et un plein de carburant. ◊ Financement à l'achat sur approbation du crédit des Services financiers Hyundai sur les Tucson L 2012, transmission manuelle à 5 vitesses (à partir de 18 995 $) / Santa Fe 2.4 GL à traction intégrale avec ens. Premium 2012 (à partir de 29 574 $) / Veracruz GL 2012, boîte automatique, traction avant (à partir de 29 995 $). Exemple de financement et modalités des offres de financement apparaissant dans la présente publicité: 18 995 $ à un taux de 2,99 % équivaut à des mensualités de 222,72 $ par mois pour une durée de 96 mois. Comptant initial requis de 0 $. Coût de prêt de 2 386,12 $ pour une obligation totale de 21 381,12 $. Exemple de financement à traction intégrale de 29 574,00 $. Exemple de financement et modalités des offres de financement apparaissant dans la présente publicité: 29 995 $ à un taux de 2,99 % équivaut à des mensualités de 298,93 $ par mois pour une durée de 96 mois. Comptant initial requis de 0 $. Coût de prêt de 0 $ pour une obligation totale de 29 574,00 $. Frais de livraison et de destination de 1 760 $ pour le Tucson 2012, le Santa Fe GL à traction intégrale 2012 et le Veracruz 2012 inclus. Frais d'enregistrement, d'assurance, d'immatriculation et RDPRM en sus des offres de financement à l'achat. Tous les détails chez votre concessionnaire Hyundai. ‡‡ À l'achat ou à la location d'un Tucson L 2012, manuel à 5 rapports / Santa Fe 2012 ou un Veracruz 2012 en juin, obtenez un crédit de 2 879 $ / 2 000 $ / 5 379 $ du fabricant au concessionnaire. Le crédit du fabricant au concessionnaire s'applique avant les taxes. Cette offre ne peut être combinée à aucune autre offre de remise. Cette offre ne peut être transférée ni cédée. Aucun échange de véhicule nécessaire. ‡ Achetez ou louez un Tucson 2012, un Santa Fe 2012 ou un Veracruz 2012 en juin, obtenez une carte Prix Préférentiel Petro-Canada d'une valeur de 250 $ (Tucson 2012) / 400 $ (Santa Fe 2012) / 540 $ (Veracruz 2012). Basée sur les données de consommation de l'Énerguide pour le Tucson 2,0L, boîte automatique 2012 (7,9 L/100 km) / pour le Santa Fe 2012 automatique (9,0 L/100 km) et pour le Veracruz 2012 automatique (10,8 L/100 km), selon une distance moyenne parcourue de 15 400 km/an (statistiques du ministère des Transports du Canada sur l'utilisation des véhicules de promenade, 2012), ce qui équivaut à une économie de 0,25 $ (Tucson 2012) / 0,40 $ (Santa Fe 2012 et Veracruz 2012) sur chaque litre d'essence acheté, jusqu'à concurrence d'un total de 1 000 litres pour le Tucson 2012 et Santa Fe 2012 / de 1 350 litres pour le Veracruz 2012. ▾ Les cotes de consommation d'essence du Tucson L 2012, transmission manuelle 5 vitesses (Autoroute 7,4 L/100 km; Ville 10,1 L/100 km) / du Santa Fe 2.4 GL 2012 à traction avant et transmission manuelle 6 vitesses (Autoroute 7,7 L/100 km; Ville 11,0 L/100 km) / du Veracruz GL 2012 à traction avant (Autoroute 8,5 L/100 km; Ville 12,7 L/100 km) sont basées sur les données d'Énerguide. Les consommations réelles peuvent varier selon les conditions de conduite et l'ajout de certains accessoires automobiles. Les données sont présentées aux fins de comparaison uniquement. ‡◊ Offres d'une durée limitée pouvant être modifiées ou annulées sans avis préalable. Voir un concessionnaire pour tous les détails. Le concessionnaire peut vendre à prix moindre. Les stocks sont limités. Le concessionnaire pourrait devoir commander le véhicule. ††† La garantie de 7 ans / 120 000 km du Santa Fe 2012 et du Veracruz 2012 est constituée de la Garantie Globale Limitée de 5 ans et d'une couverture additionnelle de 2 ans / 20 000 km sous le Plan de Protection de Hyundai. †† La garantie globale limitée de Hyundai couvre la plupart des pièces du véhicule contre les défauts de fabrication sous réserve du respect des conditions normales d'utilisation et d'entretien. La couverture additionnelle respecte les termes et conditions du Plan de Protection Hyundai. Contactez votre concessionnaire pour tous les détails.

INTERVENTIONS POLITIQUES DANS LES CHANTIERS AU MINISTÈRE DES TRANSPORTS

Un tri par circonscription

Pierre-André **Normandin**
La Presser

Le cabinet du ministre des Transports (MTQ) est intervenu à des dizaines de reprises pour faire devancer des chantiers routiers, a révélé le troisième témoin à la commission Charbonneau. Responsable de la planification des chantiers au MTQ, Chantal Gingras a expliqué qu'une liste des travaux par circonscription électorale devait être approuvée chaque année.

Cette pratique de trier les chantiers par circonscription électorale a grandement étonné les commissaires Renaud Lachance et France Charbonneau. Ils ont longuement questionné à ce sujet leur troisième témoin, la sous-ministre adjointe du ministère des Transports, hier matin.

Chantal Gingras a expliqué que la liste des chantiers prévus ainsi préparée devait être approuvée par le cabinet du ministre en poste. Le personnel politique a ainsi pu faire devancer des travaux. Aucun chantier n'a été annulé à la suite de cet exercice, a assuré la gestionnaire.

Le témoin a d'ailleurs estimé que le tri des chantiers par circonscription n'a pas d'incidence sur la priorité accordée aux travaux. «Si ce n'est jamais pertinent, la notion de circonscription électorale, pourquoi le faire?», s'est étonné le commissaire Lachance. «Depuis que je suis au MTQ, ça se fait comme ça. C'est un tri comme un autre», a répondu Chantal Gingras.

La sous-ministre adjointe a ajouté: «La municipalité, la MRC, c'est une donnée qui n'est pas très utile pour nous.» «Par contre, elle peut être utile pour d'autres...», a rétorqué Renaud Lachance. «Elle peut être utile pour d'autres», a reconnu Mme Gingras.

Cette pratique existe au moins depuis 1996, année où cette ingénieure de formation a commencé à travailler à la planification des chantiers routiers. Elle affirme avoir elle-même présenté à de nombreuses reprises depuis 2001 la liste des chantiers en préparation au cabinet du ministre des Transports. C'est lors de ces rencontres que du personnel politique a fait devancer des travaux à des dizaines de reprises.

Questionnée par la juge Charbonneau, Chantal Gingras a toutefois été incapable de nommer un seul chantier ainsi devancé à la demande du cabinet du ministre. «Il y a des centaines et des centaines de projets», a-t-elle répondu pour expliquer son trou de mémoire. En fait, elle a précisé que le MTQ menait 1600 chantiers par année et que les interventions politiques sont très «limitées».

La juge Charbonneau a néanmoins demandé au MTQ de lui fournir la liste des chantiers devancés à la demande du cabinet du ministre. L'avocat du gouvernement, Me Benoît Boucher, a rétorqué que la tâche pouvait être difficile, ce qui a irrité la présidence de la commission d'enquête.

«Je ne connais pas l'ampleur de ce que je vous demande, mais je connais l'ampleur du mandat qu'on a», a-t-elle laissé tomber. Elle a donné au Ministère jusqu'à septembre pour présenter cette liste.•

Les libéraux essaient de comprendre le «message» d'Argenteuil

La Presse

Québec — vEn refusant pour la première fois en 46 ans d'élire un député libéral, les électeurs d'Argenteuil ont envoyé un «message» au gouvernement, reconnaît le ministre des Finances, Raymond Bachand. Mais il refuse de dire lequel. Il faudra prendre le temps d'en faire l'analyse, a-t-il expliqué.

M. Bachand se demande si des électeurs libéraux sont restés chez eux «parce qu'ils étaient trop confiants, étant donné que les médias ont dit que les libéraux gagneraient». Il note que les libéraux ont néanmoins gagné dans LaFontaine, où le candidat libéral Marc Tanguay a succédé à Tony Tomassi.

Le transfert de votes du Parti libéral (PLQ) à la Coalition avenir Québec (CAQ) aurait-il favorisé le Parti québécois (PQ)? «Je pense que c'est une grosse affirmation, a-t-il répondu. Il y a eu plusieurs déplacements.» Le taux de participation dans Argenteuil était de 42,36 %. Ce château fort libéral ne peut pas servir de baromètre, a-t-il soutenu. «Avec des luttes à trois et à quatre, ajustez vos baromètres, parce que vous allez vous tromper pas mal.»

La victoire du PQ constitue-t-elle une surprise? «Il n'y a plus rien qui me surprend en politique», a-t-il répondu.

Les deux candidats de la CAQ n'ont pas pu faire mieux qu'une troisième place, avec 21,40 % et 15,58 % des votes dans Argenteuil et LaFontaine. Le chef François Legault a relativisé ces défaites. Dans Argenteuil, le PQ a seulement gagné 2 points de pourcentage et les libéraux en ont perdu 16. La CAQ a quant à elle fait des gains par rapport à l'ADQ, qui avait récolté 11,24 % des votes en 2008.

Il s'agit néanmoins d'une mince consolation pour M. Legault, qui pensait pouvoir gagner Argenteuil. Son explication: son parti, qui dominait dans les sondages il y a quelques mois, n'est pas encore assez connu des Québécois. Entre autres à cause de la crise étudiante, qui occulterait les autres dossiers dans les médias. «Ce qu'on me disait souvent, sur le terrain, c'est qu'on ne connaissait pas la Coalition avenir Québec et ses propositions», a-t-il avancé.

La victoire du PQ refroidira-t-elle les rumeurs de déclenchement d'élections générales à la fin de l'été? «Je souhaiterais que ça nous rapproche [d'élections]», a avoué la chef du PQ, Pauline Marois. Mais certains libéraux ne semblent pas pressés. «C'est le premier ministre qui décide. Moi, j'ai toujours dit qu'il reste 18 mois à notre mandat, et on est ici pour gouverner», a répondu le ministre des Ressources naturelles, Clément Gignac.•

IL Y A DU NOUVEAU CHEZ CHEVROLET

TAUX DE LOCATION 0 % JUSQU'À 48 MOIS[1]

FINANCEMENT À L'ACHAT 0 % JUSQU'À 84 MOIS[2]

CRUZE LS

- Consommation d'essence de 4,6 L/100 km sur route (Cruze Eco)[3]
- La plus sécuritaire de sa catégorie avec 10 sacs gonflables de série[4]
- Système StabiliTrak[MD], antipatinage et freins ABS
- « Meilleur achat » de Consumers Digest

CONSUMERS DIGEST BEST BUY

LOCATION 48 MOIS

169 $[1] /mois 0 %

1995 $[5] de comptant ou échange équivalent

Par mois	Comptant	Taux
189 $	995 $	0 %
209 $	0 $	0 %

Comprend le transport

Modèle LTZ illustré

500 $ DE PRIME GM POUR ÉTUDIANTS[6]

CHEVROLET, ET FIER DE L'ÊTRE.
offreschevrolet.ca

GM Canada

LA MEILLEURE PROTECTION AU PAYS
5 ANS / 160 000 KM*
• GARANTIE LIMITÉE SUR LES COMPOSANTS DU GROUPE MOTOPROPULSEUR
• ASSISTANCE ROUTIÈRE
• TRANSPORT DE COURTOISIE
* SELON LA PREMIÈRE ÉVENTUALITÉ. CAMIONS POIDS MOYEN EXCLUS. DÉTAILS SUR LA GARANTIE LIMITÉE CHEZ VOTRE CONCESSIONNAIRE.

CHEVROLET

L'Association des concessionnaires Chevrolet du Québec suggère aux consommateurs de lire ce qui suit. Offres d'une durée limitée, réservées aux particuliers et s'appliquant au modèle neuf 2012 Cruze (1PJ69/1SA). Le modèle illustré peut comprendre certaines caractéristiques offertes en option à un coût additionnel. Transport (1 495 $) inclus. Immatriculation, assurance, frais liés à l'inscription au RDPRM, droits et taxes en sus. 1. Prix à l'achat de 16924 $ pour Cruze. Paiements mensuels basés sur une location de 48 mois, à un taux de location de 0 %, sur un véhicule neuf ou de démonstration Cruze 2012. Sur approbation de crédit de la Financière GM. L'offre s'adresse uniquement aux particuliers admissibles. Limite annuelle de 20 000 km ; 0,16 $ par kilomètre excédentaire. Un versement initial, un échange et/ou un dépôt de sécurité peuvent être requis. Les versements mensuels peuvent varier selon la valeur du versement initial ou du véhicule d'échange. Certaines conditions s'appliquent. 2. Financement à l'achat de 0 % offert sur approbation de crédit des Services de financement GM pendant 84 mois sur Cruze 2012. Les taux des autres institutions financières varient. Un versement initial, un échange et/ou un dépôt de sécurité peuvent être requis. Le versement mensuel et le coût du crédit peuvent varier selon le montant emprunté et le versement initial/échange. Exemple: basé sur le paiement aux deux semaines est de 93 $ pendant 84 mois. Le coût d'emprunt est de 0 $, et l'obligation totale est de 16 999 $. L'offre ne comporte aucun paiement d'intérêts. L'offre s'adresse uniquement aux particuliers admissibles. Certaines conditions s'appliquent. 3. Cotes de consommation de carburant de Ressources naturelles Canada dans la catégorie des voitures intermédiaires. Votre consommation réelle de carburant peut varier. 4. Selon les données de WardsAuto.com pour la catégorie des compactes en 2012, à l'exception des modèles hybrides et diesel. 10 sacs gonflables de série, freins ABS, traction asservie et StabiliTrak[MD]. © Le sceau Best Buy est une marque déposée de Consumers Digest Communications, LLC, utilisée sous licence. - Les étudiants ou les diplômés récents sont admissibles à un rabais de 500 $ (taxes incluses) applicable à l'achat ou à la location d'une Sonic ou Cruze 2012 neuve admissible livrée entre le 4 janvier 2012 et le 3 janvier 2013. Le véhicule doit être immatriculé uniquement au nom du demandeur (mais les contrats peuvent être cosignés), pendant un minimum de 6 mois et 12 000 km. Détails du programme chez votre concessionnaire, y compris l'admissibilité des demandeurs et des véhicules. Ces offres sont exclusives aux concessionnaires du RMAB Québec (excluant la région de Gatineau - Hull) et ne peuvent être combinées avec aucune autre offre ni aucun autre programme incitatif d'achat, à l'exception des programmes de La Carte GM, de prime pour étudiants et de GM Mobilité. La GMAC, se réserve le droit de modifier, de prolonger ou de supprimer ces offres pour quelque raison que ce soit, en tout ou en partie, à tout moment et sans préavis. Le concessionnaire peut vendre ou louer à prix moindre. Une commande ou un échange entre concessionnaires peut être requis. **Pour de plus amples renseignements, passez chez votre concessionnaire, composez le 1 800 463-7483 ou visitez gm.ca.**

DEUXIÈME JOURNÉE D'AUDIENCE SUR L'AUTORISATION D'EXERCER UN RECOURS COLLECTIF

Les absents ont toujours tort

Bel Air Laurentien Aviation pellette les irrégularités dans la cour d'Aviation Mauricie

Guy **Veillette**
guy.veillette@lenouvelliste.qc.ca

Shawinigan — Non seulement les vols d'hydravions touristiques n'indisposent pas tous les riverains du lac à la Tortue, mais ceux qui dérangent ne peuvent provenir majoritairement de Bel Air Laurentien Aviation, qui ne s'est lancée dans cette activité qu'en 2009.

Voilà l'un des arguments défendus par Me Emmanuelle Saucier au palais de justice de Shawinigan hier, dans le cadre de la deuxième journée d'audience sur l'autorisation d'exercer un recours collectif déposé par la Coalition contre le bruit en juin 2011.

L'avocate représentant Bel Air Laurentien Aviation s'est appuyée sur l'historique des activités de sa cliente et sur quelques articles de journaux pour suggérer que si les citoyens subissent des inconvénients en raison des vols d'hydravions touristiques, il faut davantage regarder du côté d'Aviation Mauricie.

Or, cette entreprise a choisi de ne pas être représentée dans le cadre de cette procédure en autorisation. Ces allégations n'ont donc pu être nuancées ou réfutés hier, mais la Coalition contre le bruit, représentée par Mes Marie-Anaïs Sauvé et Catherine Sylvestre, devrait les commenter aujourd'hui, lors de la dernière journée de cette audience.

Le juge Étienne Parent devra déterminer, à la suite des témoignages entendus depuis lundi, si cette requête répond aux quatre critères d'admissibilité prévus à l'article 1003 du Code de procédure civile, un prérequis pour entendre le recours collectif sur le fond.

Rappelons que la Coalition contre le bruit tente d'obtenir un dédommagement pour les inconvénients subis par les vols d'hydravions touristiques depuis juin 2008, de même qu'une injonction pour interdire cette activité au lac à la Tortue. Elle suggère une somme de 5000$ par année pour chacun des 2072 citoyens touchés.

La journée d'hier a été presque entièrement consacrée aux plaidoiries de Bel Air Laurentien Aviation et de la Ville de Shawinigan, qui s'opposent évidemment à ce que ce recours aille plus loin.

Ainsi, Me Saucier a mentionné que les vols d'entraînement soulevés dans la requête ne pouvaient impliquer sa cliente, puisqu'elle n'en fait pas. De plus, entre 2002 et 2007, Bel Air Laurentien Aviation louait un quai à Aviation Mauricie pour ces vols touristiques. Elle ne peut donc être directement blâmée pour les manquements durant cette période.



PHOTO FRANÇOIS GERVAIS

Maîtres Emmanuelle Saucier et Maya M'Seffar, du bureau d'avocats McMillan, représentent Bel Air Laurentien Aviation dans ce recours en autorisation du recours collectif intenté par la Coalition contre le bruit.

À l'automne 2007 et en 2008, Bel Air Laurentien Aviation loue ses installations à Hydravion Aventure. Curieusement, note Me Saucier, cette entreprise ne se retrouve pas parmi les intimées; elle n'est même pas nommée dans la requête initiale.

L'avocate ajoute qu'en 2003, Bel Air Laurentien Aviation a elle-même proposé des mesures volontaires d'atténuation du bruit, comme quoi l'entreprise se préoccupait du bien-être des citoyens.

Me Saucier a également relevé certaines déclarations, dont celle de l'ex-mairesse Lise Landry, qui mentionnait, dans notre édition du 17 novembre 2007, que Bel Air Aviation «a toujours été très correcte» pour traiter les citoyens avec respect. D'autres articles suggéraient que le problème des hydravions venait principalement d'Aviation Mauricie.

Me Saucier émet aussi que les allégations sur les manœuvres dangereuses, le bruit infernal et incessant, la baisse des valeurs de propriétés sont trop vagues ou manquent de nuance.

Elle soupçonne également que les relevés effectués à certaines périodes ne comprenaient pas uniquement les vols touristiques, mais tous les types de décollages. Enfin, elle indique que la fameuse pétition de plus de 700 noms de la requérante est «douteuse», avec des noms qui reviennent plus d'une fois.

Sa collègue, Me Maya M'Seffar, s'est appliquée à démontrer l'importance de la subjectivité dans la question des inconvénients causés par le bruit.

Elle conteste également que la Coalition possède le statut de représentant dans cette affaire, puisque selon ses lettres patentes, cet organisme n'a pas été créé pour enregistrer des gains pécuniaires. «Or, une somme astronomique est réclamée», fait-elle remarquer.

> «Une somme astronomique est réclamée»
> - Me Maya M'Seffar

Ville de Shawinigan

En début d'après-midi, Me Dominique Poulin a plaidé pour la Ville de Shawinigan sur l'importance d'établir, à ce stade, un lien entre la faute, le dommage et le lien de causalité entre les deux.

Or, selon elle, les manquements reprochés à sa cliente ne peuvent mener à cette conclusion. Par exemple, Me Poulin rappelle que même si l'administration municipale avait complété les démarches pour gérer l'hydroaérobase tel que prévu en juin 2009, Transports Canada détenait tous les pouvoirs.

La dernière journée d'audience s'ouvrira avec la fin de la plaidoirie de Me Dominique Rousseau, du bureau du Procureur général de Québec, qui considère qu'au stade de l'autorisation du recours, le Tribunal ne peut s'avancer sur la constitutionnalité de ce débat. Ce motif pourra être évoqué lors de l'audition sur le fond si le recours est autorisé, suggère-t-elle.•

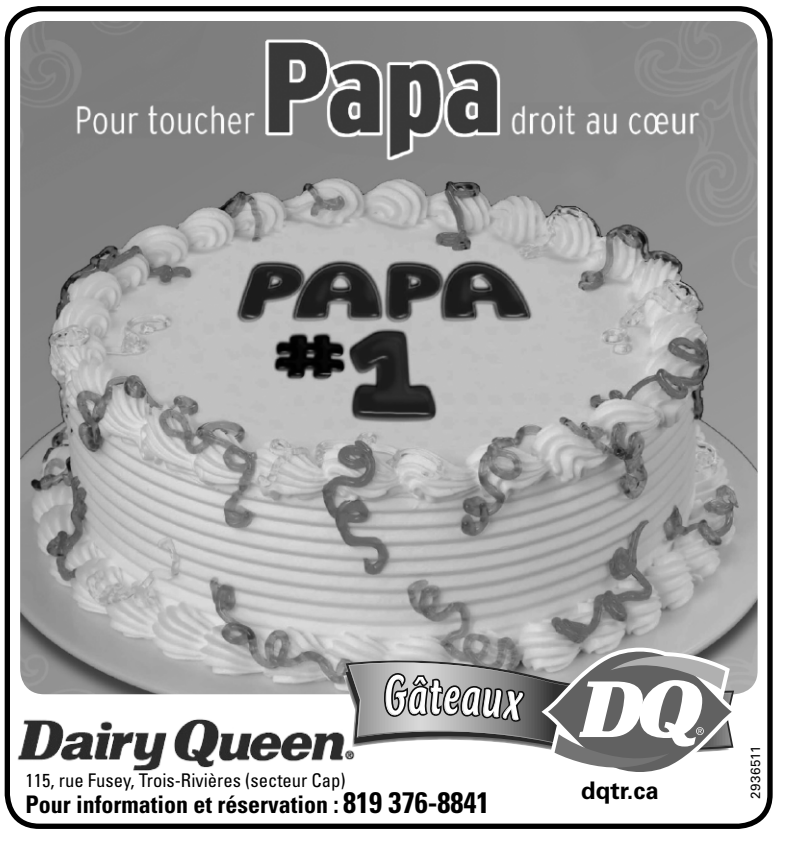

Centre prévention suicide les Deux Rives
INTERVENTION TÉLÉPHONIQUE 24/7
1 866-APPELLE (277-3553)

Opinions

POUR NOUS ÉCRIRE : PAR LA POSTE : **Le Nouvelliste,** C.P. 668, Trois-Rivières G9A 5J6 > PAR COURRIEL : **opinions@lenouvelliste.qc.ca**

Pyrrhotite libérale



Marc **Rochette**

marc.rochette@lenouvelliste.qc.ca

Sans parler d'un tremblement de terre, il n'en demeure pas moins que la secousse fut suffisamment forte lundi soir pour ébranler le château fort libéral dans Argenteuil. Après 46 ans de règne, la circonscription a même basculé aux mains du Parti québécois. Dans LaFontaine, le solage aura toutefois résisté, permettant à Jean Charest de ne pas tout perdre.

Évidemment, des élections partielles représentent toujours un défi pour le gouvernement en place. Outre l'impact normal de l'usure sur l'humeur de l'électorat, les militants du parti au pouvoir ne voient pas un grand intérêt à se rendre aux urnes tandis que les opposants sont davantage motivés à faire passer leur message de mécontentement.

Pour le PQ, c'est une victoire qui tombe à point, à l'aube d'un scrutin général. Et dire qu'il y a un an, c'était la crise interne avec le départ fracassant de députés. On ne donnait pas cher de la peau de Pauline Marois. Aujourd'hui, elle peut aspirer à écrire l'histoire en devenant la première femme à diriger le Québec. Comme quoi son carré rouge ne lui est pas si défavorable, en dépit des attaques libérales qui ne manquent pas d'associer ce symbole à la violence et l'intimidation.

Cette défaite dans Argenteuil vient compliquer la vie au Parti libéral qui aimerait bien se lancer en campagne électorale dès la mi-août, soit avant que la Commission Charbonneau ne vienne lui faire encore plus mal que le conflit étudiant (comme si cela était possible). Et si jamais on décidait de reporter le prochain rendez-vous électoral au printemps 2013, l'idée d'un changement de chef pourrait bien commencer à circuler au sein des troupes libérales. Et une candidature féminine serait sûrement envisagée pour faire face à Pauline Marois. Du moins, il s'agirait d'une avenue fort intéressante.

On voit mal comment Jean Charest pourra ramener le débat sur l'économie et son Plan Nord alors que le chaos social, qui frappe surtout Montréal avouons-le, n'a pas fini d'éclipser tout le reste. Et ce n'est pas la prochaine rentrée scolaire, dans le contexte d'une Loi 78 controversée, qui va venir calmer les esprits. De plus en plus, l'électeur voudra éviter la réélection d'un gouvernement usé qui ferait perdurer une crise sociale devenue invivable.

Pendant ce temps, et on l'a vu lors des élections complémentaires, la Coalition Avenir Québec de François Legault a du mal à s'imposer sur l'échiquier politique. Et sa position plutôt sympathique à celle du gouvernement dans sa partie de bras de fer avec les étudiants risque de lui jouer de mauvais tours.

La renaissance péquiste est une mauvaise nouvelle pour cette formation qui, malgré sa jeune existence, avait déjà goûté à l'ivresse de sondages positifs. Mais au lieu de consolider sa position d'alternative numéro un au sein de l'opinion publique, la CAQ est en voie de devenir aussi marginale que l'ADQ.

Quant à la maison libérale, elle n'est pas nécessairement effondrée à la suite du vote de lundi dernier.

Mais chose certaine, ses fondations présentent des signes de pyrrhotite, ce qui n'annonce rien qui vaille pour le long terme.•



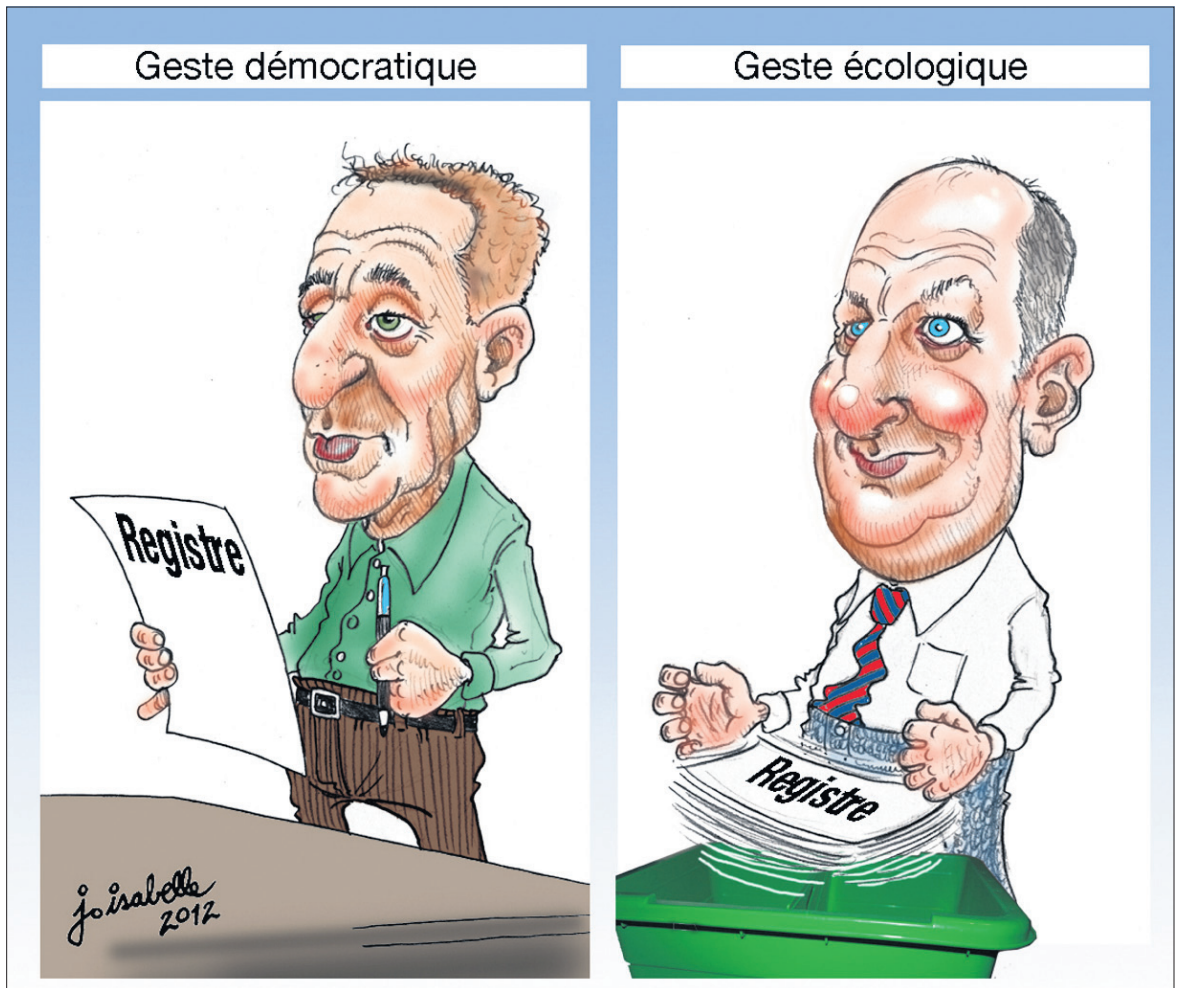

OPINIONS DES LECTEURS

Les aînés et les Jeux

La reconnaissance est un sentiment qui pousse à ressentir vivement un bienfait reçu, à s'en souvenir et à se sentir redevable envers quelqu'un.

C'est le sentiment que je ressens aujourd'hui envers les membres de l'AREQ (CSQ) (Association des retraitées et retraités de l'éducation et des autres services publics du Québec), envers d'autres aînés au grand cœur et envers d'autres personnes qui sacrifieront quelques heures voire même quelques jours pour s'occuper de la 47e Finale des Jeux du Québec à Shawinigan du 26 juillet au 3 août prochain.



PHOTO: ÉMILIE O'CONNOR

Les Jeux du Québec

Mon mari et moi sommes coordonnateurs des nombreux salons de bénévoles. En tant qu'enseignants, nous avons passé toute notre vie au service de la jeunesse et nous continuons encore à la retraite. Les jeunes qui participent aux différentes disciplines sportives ont comme but premier de se dépasser et de s'améliorer. Pourquoi ne pas les soutenir avec un bénévolat valorisant lui aussi.

La vie en société est devenue plus rugueuse, faite de revendications, de démissions et de sentiment d'impuissance. La gratuité des gestes fait souvent partie des valeurs à rabais. Alors nous disons merci à ceux et celles qui ont dit oui à notre demande de bénévolat.

Les aînés au grand cœur sont là. Bienvenue à tous ceux et celles qui veulent s'ajouter et grand merci à ceux et celles qui aideront, par leur présence à améliorer la qualité des services offerts dans les différents salons.

Lucie Tremblay et Jacques Gélinas
Shawinigan

Soutien à Sylvie Tardif

Dernièrement, un incendie criminel a eu lieu chez Sylvie Tardif. Par cette lettre, nous, les participants de COMSEP, voulons exprimer la grande peine que nous avons au fond de notre cœur pour ce qui est arrivé à Sylvie.

Nous trouvons le geste d'incendie criminel déplorable. Il y a beaucoup d'autres façons de s'exprimer que par des actes criminels. Nous trouvons cela inacceptable en 2012.

Les raisons de notre mécontentement sont les suivantes : mettre la vie de notre coordonnatrice en danger; nous avons beaucoup de reconnaissance envers elle et pour le travail qu'elle fait; c'est un leader positif; elle soutient et aide les démunis; elle est active dans la région depuis 25 ans; elle est une bonne conseillère municipale.

Nous espérons que cela ne se reproduira jamais. Nous sommes avec toi Sylvie. Au nom des participants et participantes de COMSEP.

Diane, Richard et Yvon Demontigny
Trois-Rivières

Le Nouvelliste — *Fondé le 30 octobre 1920*

Président et éditeur **Alain Turcotte**
Rédacteur en chef **Stéphan Frappier**
Directeur de l'information **Stéphan Ratelle**

VENTES ET MARKETING
Directeur principal **Yves Neault**
Directeurs **Martin Lavictoire et Mireille Cossette**

PRODUCTION ET TECHNOLOGIE DE L'INFORMATION
Directeur principal **Raymond Pitre**
Responsable de la production **Jacques Grenier**

ABONNEMENT ET TIRAGE
Directeur principal **Patrick Giasson**

ADMINISTRATION ET FINANCES
Directeur **Stéphane Côté**
Contrôleure **Marie-Claude Leduc**

IMPRESSION
Transcontinental Transmag
Directeur **Pierre Deslongchamps**

Manifester pour un avenir meilleur!

Je suis exténuée d'entendre des gens dire que les étudiants se plaignent pour rien. Qu'ils sont égoïstes, qu'ils surconsomment à la place d'économiser, qu'ils ne font que se battre dans le vide. Prendre une minorité pour en faire la majorité, voilà ce que les gens font.

Les manifestants sont loin d'être égoïstes, au contraire, ils ne se battent pas seulement pour eux, mais également pour les générations futures. De nos jours, plusieurs personnes dans la classe économique inférieure n'ont pas accès aux études supérieures, et voilà que la classe moyenne se voit prochainement être dans le même état que ces derniers.

Bientôt, ce sera seulement ceux qui ont beaucoup d'argent qui pourront avoir accès aux études supérieures; la classe inférieure qui aura pris de l'ampleur baignera alors dans l'ignorance. Ainsi, il sera facile pour les riches d'utiliser progressivement leur pouvoir pour enfin atteindre leur sommet.



PHOTO: EMILIE OCONNOR

Le sens des manifestations.

Gens pour la hausse, imaginez-vous un instant vivre dans la classe inférieure dans un pays où il n'y a que deux classes sociales. Maintenant, souhaiteriez-vous que le Québec devienne comme l'un de ces pays? Selon moi, vous ne le désirez pas. Pourtant, avec l'augmentation des frais de scolarité, le Québec tend progressivement à devenir comme l'un d'entre eux.

D'autre part, les étudiants font partie de la même société que vous tous, une société où les technologies occupent une place importante, ils n'ont aucunement le choix de s'y conformer s'ils veulent réussir leurs études. Les téléphones cellulaires, les «iPhone», sont souvent le seul mode de communication que l'étudiant possède, il remplace le téléphone de maison et ne coûte pas plus cher!

L'ordinateur est maintenant utilisé au quotidien, c'est même le seul moyen pour communiquer rapidement avec les professeurs, rédiger les travaux, être bien préparé pour le cours suivant, poser des questions, etc. C'est aussi un moyen de communiquer directement avec l'école, avec les autres étudiants, de se tenir informer de toutes les nouvelles... Bref, la société évolue et c'est dans le cours normal des choses que les citoyens, les étudiants, évoluent à leur tour. Et qui dit évolution dit révolution!

Notre société ne serait pas la même si tous les citoyens avaient suivi à la lettre ce que le gouvernement exigeait. Il a fallu que des groupes de personnes

Ils ne se battent pas seulement pour eux, mais également pour les générations futures

se réunissent afin de manifester pour les droits qu'ils voulaient défendre. La manifestation étudiante fait partie du cours normal de l'histoire, il n'y a rien d'inutile ni de ridicule dans cela! C'est un sujet à prendre au sérieux, et aussi, c'est un mouvement qui veut par-dessus tout garder un rapport qui se rapproche le plus de l'égalité entre tous les individus. C'est un mouvement qui implicitement valorise la paix et la justice!

Ceux que vous voyez dans les rues ne sont pas simplement des étudiants qui ne veulent pas payer des frais en plus, ce sont aussi et surtout des humains qui veulent qu'un plus grand nombre possible de personnes soit en mesure d'acquérir les connaissances auxquelles elles portent un intérêt et qui les porteront sur le marché du travail. Gens de la droite, qui êtes pour la hausse des frais de scolarité, pensez-y encore quelques instants. Plus de gens instruits, cela veut dire plus de gens éligibles au marché du travail et plus d'argent pour l'État.

Et finalement, plus de gens instruits dans un domaine qu'ils aiment, cela signifie plus de gens heureux.

Jessie Tremblay Lemieux
La Tuque

Un bel exemple de solidarité latuquoise

Monsieur Delisle, la présente fait suite au reportage sur le Relais pour la vie que vous avez publié ce lundi 11 juin dernier dans le quotidien *Le Nouvelliste*. Votre article fait grand état du montant recueilli par les citoyens de Shawinigan, et nulle part, il n'est fait mention de celui que les Latuquois ont réussi à soulever.

En décembre dernier, lors de la campagne annuelle du Gâteau, les plus que généreux Latuquois avaient en effet réussi l'exploit de dépasser la barre des 100 000 $.

Six mois plus tard, ils récidivent en récoltant la magistrale somme de 132 000 $ et faisant de cet émouvant happening un record de participation humaine et monétaire.

Le président d'honneur, M. François Fortin, n'est certes pas un athlète olympique. Il est simple citoyen, ayant lui aussi combattu la terrible maladie qu'est le cancer. Il s'est battu et a vaincu. Son discours d'ouverture a arraché des larmes d'émotion vive aux participants venus en grand nombre participer à ce premier Relais pour la vie.

Les gens de La Tuque ont de quoi être fiers

Nulle part, dans votre article, il n'est mentionné le nom de ce grand homme, combattant, aimé et apprécié de toute sa communauté. Il me semble qu'il eût été tout aussi important de souligner ses efforts, sa participation et son engagement que de parler de Jeux du Québec dans cet article qui se doit d'être consacré uniquement à l'événement qu'est le Relais pour la vie.



Un relais pour la vie fort réussi à La Tuque.

Les Latuquoises, les Latuquois sont empreints de cette générosité sans borne. Ils l'ont prouvé à maintes et maintes reprises. M. Fortin l'a d'ailleurs souligné lors de son discours de clôture où son émotion était palpable. Il a applaudi l'immense dévouement de tous ses concitoyens et a crié sa fierté d'être aussi Latuquois face à cet élan sans précédent pour sa petite municipalité. Nul doute que les Latuquois se préparent déjà à une deuxième édition de cette grande marche.

Il eût été agréable, également, de lire que les dirigeants du La Tuque High School ont aimablement fourni l'espace nécessaire pour ériger les chapiteaux abritant les aires que les participants pouvaient visiter soit pour se restaurer, s'informer, ou encore se faire masser, sept massothérapeutes ayant gracieusement offert leurs services, et ce, pour la quasi-totalité des 12 heures du Relais.

Les gens de La Tuque ont de quoi être fiers et le montant amassé est magistral. Faire mention de ces multiples petits détails aurait été agréable pour tous les citoyens de La Tuque. Je le répète, cette première édition du Relais pour la vie dans leur municipalité a fracassé des records de participation et de dons. Personnellement, je leur lève tous et toutes mon chapeau!

Claudette Claveau
La Tuque

VOUS VOULEZ ÉCRIRE À LA TRIBUNE DES LECTEURS ?

Les lecteurs sont invités à partager leur opinion sur des sujets d'actualité. Les lettres doivent être clairement identifiées du nom complet, de l'adresse et du numéro de téléphone de l'auteur. Des renseignements qui demeurent confidentiels. Nous ne donnons pas suite aux lettres anonymes ou incorrectement identifiées. N'apparaîtront dans le journal que le nom complet et la municipalité de l'auteur. **Le Nouvelliste se réserve le droit d'abréger et de refuser des lettres.**



PHOTO: ÉMILIE O'CONNOR

La protection de l'environnement.

Contre l'économie sauvage

J'en ai assez de la magouille de ce système conçu pour les riches et basé sur l'économie sauvage. Où et qui sont les chefs qui ont une vision globale et à long terme? Une vision basée sur l'équité planétaire et l'écologie.

Nous sommes bientôt rendus à un point où les écosystèmes ne pourront plus supporter notre course effrénée et inconsciente vers le profit à tout prix au détriment de notre santé et de notre survie. Les catastrophes environnementales se multiplient et on en rajoute encore en intensifiant l'exploitation pétrolière et gazière, etc., ici et ailleurs.

Il y a des alternatives dans le cadre du développement durable, mais celles-ci sont reléguées aux oubliettes sous l'emprise des lobbys. L'argent à coups de milliards se fait sur le dos du peuple maintenu dans l'ignorance des vrais enjeux. On constate que tout se joue dans notre dos jusqu'à ce qu'une gazière s'installe à 100 mètres de chez-nous. On tourne à 180 degrés, on les a en pleine face, en pleins poumons, dans les oreilles, dans les yeux. Je me révolte de ce fait et encore plus du piétinement de nos dirigeants.

En résumé, j'ai mal au cœur, au cœur de ma planète, au cœur des gens qui souffrent, qui ont faim, qui boivent de l'eau polluée par notre appétit insatiable de «progrès» sans conscience.

Il y a des peuples opprimés, il y a la torture encouragée et/ou sur laquelle on ferme les yeux, bien installés dans notre bulle de verre prête à craquer. Les multinationales ici et ailleurs exploitent les richesses naturelles. Après leur passage, qu'est-ce qui reste? La pollution, la désolation, la mort des écosystèmes, des populations sans réel recours.

On sait que l'eau est l'enjeu majeur sur la planète. Protégeons l'eau. Protégeons l'air. Protégeons la faune et la flore dont nous sommes tributaires. Faisons des choix éclairés pendant qu'il en est encore temps. Soyons des leaders. Il faut que ça commence à quelque part. Pourquoi pas chez-nous? Il y a des pays qui ont pris de l'avance et c'est faisable. Faisons-le.

Le protocole de Kyoto n'est pas mort. Il vit en chaque indigné, il vit chez les jeunes et les gens âgés. Écoutez, et vous entendrez leur chant d'amour pour la vie.

Diane Noury
Bécancour

ÉCONOMIE

S&P/TSX	S&P/TSX VENTURE	$ CAN	EURO	DOW JONES	S&P 500	NASDAQ	PÉTROLE
11 497,30	1269,70	97,40 ¢US	1,2842 $CAN	12 573,80	1324,18	2843,07	83,32 $US
+95,52	-7,01	+0,43 ¢US	-0,29¢	+162,57	+15,25	+33,34	+0,62 $US

CONFÉRENCES DE MONTRÉAL

De nouveaux marchés pour le pétrole canadien

Les États-Unis en voie de redevenir une puissance énergétique

Hélène **Baril**
La Presse

Montréal — Les États-Unis, qui s'inquiétaient encore récemment du «peak» pétrolier, se retrouvent aujourd'hui au cœur d'un «boom» pétrolier et gazier. Un changement qui bouleverse déjà en profondeur la première économie mondiale.

Ce changement, qui s'est opéré le temps de quelques Conférences de Montréal seulement, tous les conférenciers l'ont souligné hier à l'occasion de la journée consacrée à l'énergie de la 18e présentation de l'événement.

«Les États-Unis reprennent leur place de superpuissance énergétique», croit Dan Sullivan, commissaire du département des Ressources naturelles de l'Alaska, qui estime que ce revirement aura un impact majeur sur l'offre et la demande mondiale d'énergie.

L'Américain estime que la révolution du gaz et du pétrole extrait grâce aux technologies de fractionnement de la roche a déjà commencé à modifier le paysage économique des États-Unis. Des aciéries fermées ont recommencé à tourner et l'industrie pétrochimique américaine a repris vie.

Les États-Unis ont déjà été une puissance énergétique, a rappelé le commissaire. Sur les sept milliards de barils de pétrole utilisés par les forces alliées pendant la Seconde Guerre mondiale, six milliards de barils avaient été fournis par les Américains, a-t-il illustré.

Longtemps en déclin, la production de pétrole aux États-Unis s'est remise à augmenter et a atteint récemment son niveau le plus élevé depuis 14 ans.

> **«Le Québec pourrait améliorer son économie et le pétrole de l'Ouest contribuerait à réduire les prix»**

Ce n'est que le début du processus, selon lui. Avec ses ressources gigantesques, l'Alaska contribuera à assurer la sécurité énergétique du pays et à améliorer sa balance commerciale.

Cette révolution du gaz et du pétrole non conventionnel aura des impacts majeurs, a reconnu lui aussi le président-directeur général du grand groupe énergétique européen GDF-Suez, Gérard Mestrallet.



PHOTO LA PRESSE

Le pétrole canadien doit réduire sa dépendance envers les États-Unis et développer de nouveaux marchés. Sur notre photo, une vue de nuit sur la compagnie Syncrude, quelques kilomètres au nord de la ville de Fort McMurray.

«Les États-Unis pourraient devenir autosuffisants en pétrole et toute la géopolitique internationale va en être affectée», a-t-il souligné.

Trouver d'autres marchés

Le Canada, premier fournisseur de pétrole des États-Unis, risque de faire les frais de la remontée en puissance des États-Unis sur le front énergétique. Et le ministre fédéral des Ressources naturelles, Joe Oliver, le sait mieux que quiconque.

Hier, il a insisté sur l'importance de trouver de nouveaux marchés pour le pétrole canadien, afin de réduire sa dépendance envers les États-Unis. Le Canada peut contribuer à la sécurité énergétique des États-Unis, mais aussi mondiale, a-t-il souligné.

Les projets de renversement du flot des pipelines existants pour acheminer le pétrole canadien en Ontario et au Québec sont à l'avantage de tout le monde, a-t-il fait valoir.

«Le Québec pourrait améliorer son économie et le pétrole de l'Ouest contribuerait à réduire les prix», a-t-il dit.

Selon lui, il est aussi permis de penser qu'un jour, le pétrole de l'Ouest pourra être exporté vers l'Europe à partir des régions atlantiques.

Le ministre Oliver assure toutefois que son gouvernement n'entend pas forcer les choses. «Ce sont des décisions qui reviennent au marché», a-t-il précisé.

À la demande des deux raffineries encore actives au Québec, l'entreprise Enbridge, propriétaire du pipeline principal qui traverse l'Ontario et le Québec, déposera une demande pour renverser le flot de cet oléoduc pour remplacer une partie du pétrole importé utilisé par ces raffineries par du pétrole canadien.•

Ford
TOUT POUR LA ROUTE
Préparez-vous. Évadez-vous.
PROCUREZ-VOUS DES PIÈCES CERTIFIÉES DE FORD INSTALLÉES PAR DES TECHNICIENS CERTIFIÉS DE FORD.
SI ÇA NE VIENT PAS DE FORD, ÇA NE VA PAS SUR VOTRE FORD.

La Protection Ford
PLAQUETTES ET SEGMENTS DE FREINS MOTORCRAFT®
incluant l'installation.
Grâce au Plan de protection Ford▲, ce pourrait bien être la dernière fois que vous ayez à acheter des plaquettes ou des segments de freins Motorcraft®!
À PARTIR DE 149,99 $**

PNEUS DE QUALITÉ SUPÉRIEURE
Personne ne vend de pneus à meilleur prix††!
Nous offrons des pneus de qualité supérieure des marques les plus populaires au Canada à des prix concurrentiels.
REMISES POSTALES DU FABRICANT DE PNEUS POUVANT ATTEINDRE 120 $‡‡

Ford SERVICE FORD

Toutes les offres se terminent le 30 juin 2012. Les offres peuvent être annulées en tout temps sans préavis. Consultez votre conseiller technique pour tous les détails. Les taxes applicables sont en sus. Le concessionnaire peut vendre à moindre prix. Offre en vigueur chez les concessionnaires participants seulement. ▲ Le Plan de protection Ford n'est offert que pour les voitures et camionnettes non commerciales. En cas de défaillance d'une pièce admissible Motorcraft®, Ford ou approuvée par Ford résultant d'un vice de matériau ou de fabrication, d'usure ou de corrosion, elle sera remplacée sans frais, tant et aussi longtemps que l'acheteur initial de ladite pièce possède le véhicule sur lequel elle a été installée. La main-d'oeuvre est couverte pendant les 12 premiers mois ou 20 000 km (selon la première éventualité) à partir de la date d'installation. Les plaquettes de freins de secours ne sont pas admissibles selon les conditions de ce plan de protection. Pour obtenir tous les détails et pour en savoir plus sur les restrictions, consultez votre conseiller technique. ** Les plaquettes ou segments de freins de secours sont exclus. L'usinage ou le remplacement des disques et tambours peut être effectué moyennant des frais supplémentaires. †† Pour pouvoir profiter du prix annoncé par un concurrent : (i) les pneus doivent être achetés et montés chez votre concessionnaire Ford participant; (ii) le client doit présenter l'annonce du concurrent (comportant le prix inférieur), laquelle doit avoir été imprimée dans les 30 jours précédant le solde; et (iii) les pneus achetés doivent présenter les mêmes caractéristiques (marque, flancs, indices de vitesse et charge maximale) que celles indiquées dans l'annonce du concurrent. Offre valable uniquement chez les concessionnaires Ford participants. Cette offre se limite au coût des pneus et exclut la main-d'oeuvre, les tiges de soupapes, l'installation, l'équilibrage, et les taxes applicables. Cette offre ne s'applique pas aux prix annoncés à l'extérieur du Canada, dans eBay, ni à ceux offerts par des grossistes de pneus et des cybercommerçants de pneus, dans le cadre de commandes spéciales, de fermeture, ou de liquidations pour abandon de produit ou autres raisons. Cette offre, d'une durée limitée, peut être annulée ou modifiée en tout temps sans préavis. Demandez les détails à votre conseiller technique. ‡‡ Les remises offertes sont des remises postales du fabricant de pneus. Les fabricants Goodyear, Michelin, Bridgestone (par l'entremise d'une carte prépayée AMEX), Dunlop, BF Goodrich, Continental, Pirelli et Yokohama offrent ces remises. Les offres s'appliquent aux ensembles de 4 pneus admissibles, achetés et installés dans les établissements participants durant les périodes de promotion respectives pour chaque marque de pneus. Cette offre se limite au coût des pneus et exclut la main-d'oeuvre, les tiges de soupapes, l'installation, l'équilibrage, et les taxes applicables. Le montant des remises ainsi que les dates d'entrée en vigueur et d'expiration (se situant entre le 19 mai et le 30 juin 2012) varient selon le fabricant de pneus. Il incombe au client de soumettre par la poste, au fabricant de pneus concerné, les formulaires et la preuve d'achat exigés dans une enveloppe suffisamment affranchie avant la date limite établie pour l'offre de remise. Consultez votre conseiller technique pour tous les détails et les formulaires de demande. © Ford du Canada Limitée 2012. Tous droits réservés.

«Sous le charme»

Julie Arel est ravie que l'«effet Madrid» opère toujours

Martin **Lafrenière**
martin.lafreniere@lenouvelliste.qc.ca

Saint-Léonard-d'Aston — Non seulement Julie Arel ne ressent aucun pincement au cœur avec l'ouverture du Madrid 2.0, mais elle se dit ravie par la nouvelle halte routière réalisée par l'équipe d'Immostar.

La propriétaire du défunt Madrid a assisté hier à l'inauguration du Madrid 2.0. Fière de préciser que ses deux enfants travaillent à cette halte routière, Mme Arel avait le visage souriant en jetant un regard aux installations. Pour elle, la boucle est maintenant bouclée.

«Je suis sous le charme! Je suis impressionnée par le résultat. Le premier soir que la halte a ouvert, mercredi passé, je suis venue pour voir. C'est vraiment une fierté. Et dimanche, le stationnement était plein. C'est le fun de voir un commerce qui ouvre et que c'est plein. On voit l'effet Madrid.»

- «L'effet Madrid?»

- «Oui, l'effet Madrid: il faut être prêt en nourriture, en personnel. J'ai parlé aux gens de St-Hubert, de McDonald's pour leur parler de l'effet Madrid, pour leur dire qu'ils doivent être prêts à recevoir beaucoup de monde. Le Madrid marchait grâce à notre réputation d'accueil chaleureux. Des gens de tous les âges venaient au Madrid, des gens d'affaires, des camionneurs. Et on mettait l'emphase sur un service rapide et courtois», raconte Mme Arel, qui réoriente sa carrière dans le domaine du coaching de gestion.

Richard Scofield, vice-président à la restauration chez St-Hubert, sait très bien qu'un tel resto doit être en mesure de répondre rapidement à un grand flot de commandes.

«Ici, ça peut entrer tout d'un coup. Le défi dans une halte, c'est d'être toujours prêt. On est ouvert depuis mercredi passé et on a eu un très bon départ. C'est plus que la normale. On fait depuis l'ouverture 800 repas par jour. Et cet été, ça va doubler facilement.»•



PHOTO: SYLVAIN MAYER

Julie Arel a assisté avec joie à l'inauguration du Madrid 2.0.

Un centre d'interprétation sur le fromage dans la mire

Martin **Lafrenière**
martin.lafreniere@lenouvelliste.qc.ca

Saint-Léonard-d'Aston — Un centre d'interprétation du fromage pourrait bien s'installer sur le terrain arrière du Madrid 2.0 en 2013.

Différents intervenants locaux réfléchissent à l'idée d'aménager un tel équipement touristique à cette halte de Saint-Léonard-d'Aston. Le projet recevrait déjà l'appui de producteurs locaux, mais on cherche à obtenir l'aval de la Fédération des producteurs de lait du Québec.

«Le trafic au Madrid 2.0 créerait une grande porte d'entrée sur le Centre-du-Québec. On veut développer un centre d'interprétation avec une certaine envergure», note Paul Poisson, directeur du marketing chez Immostar.

Si la réaction de la Fédération des producteurs de lait du Québec est positive, la préparation financière du projet sera mise en branle. On s'attend à ce que le projet coûte aux alentours de 500 000 $ pour une bâtisse dont la superficie variera de 2500 pieds carrés à 3000 pieds carrés.

«On a des exigences à respecter au point de vue alimentaire, précise M. Balleux. On est à l'étape de trouver des commanditaires. Si on peut avoir des commanditaires, on va monter un vrai plan d'affaires, probablement en septembre. Mais c'est un projet prometteur qui représente un bon potentiel attractif», précise Luc Balleux, maire de Saint-Léonard-d'Aston.

Parallèlement à ce projet, le Madrid 2.0 veut bonifier l'offre alimentaire avec la présence d'un comptoir de fruits et de légumes durant la haute saison. Une section de produits du terroir pourrait s'ajouter.

«On ne veut pas un marché public pour entrer en compétition avec Bécancour (le marché Godefroy), souligne M. Poisson. Avec un comptoir de fruits et légumes, on compléterait l'offre autoroutière en petites quantités.»•



BEST BUY FUTURE SHOP Walmart

(1) Le cadeau en prime varie selon le magasin. Détails en magasin. Offert avec nouvelles activations seulement. Jusqu'à épuisement des stocks. Android est une marque de Google Inc. L'utilisation de cette marque est soumise aux permissions de Google.

boutique koodo

Région de Montréal
Carrefour Angrignon
Carrefour du Nord
Carrefour Laval
Centre Eaton
Centre Laval
Centre Rockland
Fairview Pointe Claire
Galeries d'Anjou
Galeries Joliette
Galeries Rive Nord
Jardins Dorval
Le Boulevard
Mail Champlain
Place Alexis Nihon
Place Longueuil
Place Montréal Trust
Place Rosemère
Place Versailles
Place Vertu
Promenades St-Bruno

Région de Québec
Galeries Chagnon
Galeries de la Capitale
Laurier Québec
Place Fleur de Lys
Promenades Beauport

Ailleurs dans la province
Carrefour de l'Estrie, Sherbrooke
Carrefour Richelieu, St-Jean-sur-Richelieu
Centre Alma, Alma
Centre Valleyfield, Salaberry-de-Valleyfield
Galeries de Granby, Granby
Galeries de Hull, Hull
Galeries St-Hyacinthe, St-Hyacinthe
Galeries Terrebonne, Terrebonne
La Grande Place des Bois-Francs, Victoriaville
Les Rivières, Trois-Rivières
Place du Royaume, Chicoutimi
Promenades de l'Outaouais, Gatineau
Promenades de Sorel, Sorel-Tracy
Promenades Drummondville, Drummondville

BOURSE DE TORONTO

En tout temps, consultez les cotes boursières en direct sur **lapresseaffaires.com**

S&P / TSX › 12 mois

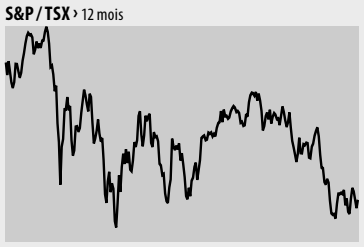

FERMETURE 11 497,30 | VAR. 1 AN -12,13 %
52 SEMAINES HAUT 13 516,17 BAS 10 848,19

› 5 derniers jours



VAR. 1 JOUR 0,84 %

SOUS-INDICES

	FERMETURE	VAR (%)
Consom. autre	997,77	0,58
Consom. courante	1 856,93	-0,15
Énergie	2 472,93	0,89
Finance	1 571,45	0,62
Industrielles	1 337,95	0,35
Matériaux	2 909,13	1,78
Santé	813,93	-0,50
Services publics	1 933,68	0,14
Technologies	101,08	0,62
Télécoms	982,41	0,21

LES 10 PLUS ACTIFS

	VOLUME	FERM ($)	VAR (%)
BOMBARDIER *(BBD.B)*	21 224 090	3,87	6,03
SUNCOR ENERGY *(SU)*	7 112 113	28,97	2,26
FIRST QUANTUM *(FM)*	5 888 929	17,51	-2,07
NEXEN *(NXY)*	5 793 552	16,54	0,98
IVANHOE MINES *(IVN)*	5 466 123	10,62	3,31
SUN LIFE FINANCIA *(SLF)*	4 862 018	21,74	1,87
SILVER WHEATON *(SLW)*	4 020 650	28,69	3,28
POWER CORP *(POW)*	3 885 089	23,20	1,27
MANULIFE FINAN. *(MFC)*	3 423 055	10,80	1,12
BARRICK GOLD *(ABX)*	3 400 409	39,61	0,03

TITRES GAGNANTS

EN %	VOLUME	FERM ($)	VAR (%)
STARFIELD RES. *(SRU)*	35 000	0,02	50,00
STOCKPORT EXPL. *(SPT)*	7 500	0,12	27,78
TVI PACIFIC *(TVI)*	30 480	0,03	25,00
LORUS THER. *(LOR)*	102 028	0,45	23,61
INV METALS *(INV)*	99 500	0,14	22,73
EN $	**VOLUME**	**FERM ($)**	**VAR ($)**
AGRIUM *(AGU)*	1 027 921	84,87	3,55
GILDAN ACTIVEWEAR *(GIL)*	718 285	27,88	2,22
AGNICO-EAGLE *(AEM)*	2 742 439	42,41	1,75
FRANCO-NEVADA *(FNV)*	481 771	47,42	1,73
SXC HEALTH SOL. *(SXC)*	137 344	95,16	1,34

TITRES PERDANTS

EN %	VOLUME	FERM ($)	VAR (%)
DAY4 ENERGY *(DFE)*	30 800	0,01	-50,00
LUCARA DIAMOND *(LUC)*	2 190 498	0,81	-19,00
HANWEI ENERGY S. *(HE)*	2 200	0,05	-18,18
CALVISTA GOLD *(CVZ)*	10 000	0,22	-16,98
VOODOOVOX *(VVX)*	225 650	0,03	-16,67
EN $	**VOLUME**	**FERM ($)**	**VAR ($)**
FORTRESS PAPER *(FTP)*	163 633	22,00	-1,68
FAIRFAX FINAN. *(FFH)*	9 878	400,21	-1,59
CONSTELLATION SO. *(CSU)*	4 831	88,75	-1,50
CANADIAN HELI. *(CHL.A)*	51 126	28,55	-1,34
EMPIRE/A *(EMP.A)*	35 903	54,48	-1,14

DÉVELOPPEMENT DURABLE À BÉCANCOUR

Aide de 7 500 000 $ d'A.B.I. et Alcoa

Robert **Martin**
robert.martin@lenouvelliste.qc.ca

Bécancour — C'est rien de moins que 7 500 000 $ sur une période de 25 ans – 300 000 $ annuellement – qui seront versés à la Ville de Bécancour afin de favoriser le développement durable. Dans un vaste programme de 25 000 000 $, Alcoa Canada s'impliquera aussi financièrement auprès des Municipalités de Deschambault-Grondine et Baie-Comeau, là où l'entreprise est également implantée.

«Le but de cette implication est de nous associer au développement durable au Québec et de respecter notre engagement dans la société. L'objectif est de miser sur le développement durable et l'éducation pour favoriser l'attraction et la rétention des gens sur le territoire», expliquait Pierre Lapointe, président-directeur général Aluminerie de Bécancour Inc.

Bien que la nouvelle réjouissait les autorités de Bécancour, on admettait candidement que c'est encore l'inconnu sur les projets à venir.

«Notre plan stratégique n'est pas encore au point. Nous devons d'abord choisir les membres, provenant de tous les milieux, qui formeront un comité (qui sera présidé par Pierre Lapointe) qui définira les balises à l'intérieur desquelles nous allons travailler. Ce qui est certain, c'est que nous devrons notamment favoriser les projets éducatifs et aussi donner notre appui à des projets scolaires qui pourraient être présentés. L'aspect éducatif, autant chez les jeunes à l'école qu'au niveau de la population, sera d'une importance capitale dans ce projet d'envergure», expliquait Guy Blanchette, directeur du Service à la communauté et responsable du développement durable à la Ville de Bécancour.

Selon ce dernier, la Ville de Bécancour prévoit adopter son plan stratégique de développement durable au début du printemps 2013, ce qui permettrait le financement des premiers projets par le Fonds Alcoa au cours de cette même année.



PHOTO: SYLVAIN MAYER

Des sourires qui démontrent la satisfaction des parties impliquées, ceux de Guy Blanchette, Pierre Lapointe et Fernand Croteau.

Bécancour profitera également de l'expertise de la firme TechnoCentre qui a travaillé avec différentes municipalités sur des projets de développement durable et qui pourra aider le comité bécancourois dans son plan stratégique et le choix des projets.

> **«L'objectif est de miser sur le développement durable et l'éducation pour favoriser l'attraction et la rétention des gens sur le territoire»**
> - Pierre Lapointe, pdg A.B.I.

Croissance

Maire par intérim, Fernand Croteau a commenté l'entente avec Alcoa Canada: «La mise en place du Fonds pour les collectivités durables, alliée au plan stratégique de développement durable dont la Ville est en voie de se doter, accélérera très certainement la croissance de Bécancour.»

Ce Fonds est mis à la disponibilité de la Municipalité pour réaliser des projets qui seront mis de l'avant dans le plan stratégique, pour le garder à jour et poursuivre la mobilisation citoyenne ainsi que le développement des compétences.

Et pour maximiser les efforts de développement durable, des activités de réseautage sont prévues afin de mettre en commun l'expérience des trois collectivités – Bécancour, Deschambeault-Grondines et Baie-Comeau – sous le leadership de la Réserve mondial de la biosphère Manicouagan-Uapishka.

«Nous allons mettre en commun nos expériences et nos connaissances afin de choisir les bons projets qui feront avancer chacune de nos communautés», concluait Guy Blanchette.•

G.G. Télécom reçoit le PRIX EMPLOYEUR ENGAGÉ

La ministre de l'Emploi et de la Solidarité sociale, Mme Julie Boulet, a décerné le prix Employeur engagé 2012 à MM. Yan Gagnon et Sébastien Gagnon, propriétaires de l'entreprise G.G. Télécom. Ce prix national souligne la contribution exceptionnelle d'un employeur à l'intégration et au maintien en emploi des personnes handicapées.

Cette entreprise, ouverte à la diversité, n'a pas hésité à mettre toutes les conditions en place pour permettre à des personnes handicapées d'occuper un emploi de qualité, dans un environnement de travail adapté à leurs besoins.

Le gouvernement du Québec félicite chaleureusement les lauréats du prix Employeur engagé, pour qui la réussite en emploi est à la portée des personnes handicapées lorsque l'environnement de travail leur est favorable.

Emploi et Solidarité sociale Québec



Votre banque vous a refusé un prêt?

- Problème de crédit
- Jugement
- Impôt à payer
- Auto-construction
- Entrepreneur (aucune prévente requise)
- Financement jusqu'à 75 % (100 % dans certains cas)

Chez SécurFinance, vous trouverez une solution parfaitement adaptée à vos besoins.

Construction • Rénovation • Commercial • Résidentiel

SécurFinance
Votre solution hypothécaire à court terme

Pour plus d'informations, contactez :
Marie-Josée Béland
Directrice, développement des affaires
926 Notre-Dame Centre, bureau 102
Trois-Rivières (Québec) G9A 4W8
Tél. : 819 701-7772
mj.beland@securfinance.com

www.securfinance.com

Des résidents de Clova s'opposent à Kruger

Gabriel **Delisle**
gabriel.delisle@lenouvelliste.qc.ca
Collaboration spéciale

La Tuque — Des résidents de Clova s'opposent aux opérations de coupes forestières que Kruger doit commencer ce matin à quelques kilomètres du village. Cinq opposants, de la localité d'une quarantaine d'habitants, ont même manifesté lundi en bloquant en partie l'accès au site de coupe.

Les opposants sont déterminés à poursuivre leurs moyens de pression pour empêcher Kruger de faire ces coupes. Ils entretiennent à ce sujet des liens avec le ministère des Ressources naturelles et de la Faune ainsi que des groupes comme Greenpeace et SmartWood.

«Nous devons agir maintenant. Si l'on ne le fait pas, ça sera trop tard», affirme Pierre Audette, porte-parole de l'association des résidents de Clova et premier dirigeant du Parti vert du Canada de la circonscription de Saint-Maurice – Champlain.

Les résidents dénoncent aussi l'absence de consultations du milieu de la part de Kruger. «Kruger n'a pas de protocole d'entente avec nous. Le président de notre association de résidents a signé à regret une carte en juin 2011 et c'est tout», précise Pierre Audette. «Kruger utilise une tactique hypocrite», ajoute-t-il.

La proximité des chantiers de coupe de Kruger inquiète les opposants. Pierre Audette prétend que les coupes ne seront qu'à quatre kilomètres du village. «Notre richesse à Clova c'est notre forêt. Beaucoup de touristes viennent ici pour ça», lance Pierre Audette.

Il estime aussi que la population de Clova, qui compte une quarantaine de personnes normalement et près de 75 en été, bénéficierait davantage d'une exploitation forestière basée sur le modèle de forêt de proximité.

«Nous voulons une exploitation forestière plus lente faite avec des chevaux. On veut que les résidents d'ici travaillent plus longtemps», soutient Pierre Audette

Les représentants de Kruger n'ont pas répondu à la demande d'entrevue du *Nouvelliste*.•

INDUSTRIE DE LA CANNEBERGE

Des retombées économiques de 88 millions $ en cinq ans

Vincent **Gauthier**
vincent.gauthier@lenouvelliste.qc.ca

Trois-Rivières — Avec des retombées économiques de l'ordre de 88 millions $ au cours des cinq dernières années, l'industrie de la canneberge a le vent dans les voiles.

C'est ce qu'a dévoilé l'Association des producteurs de canneberges du Québec en divulguant les résultats d'une étude réalisée pour la période de 2007 à 2011.

«La production de canneberges a connu un essor fulgurant au cours des six dernières années», lance la directrice générale de l'APCQ, Monique Thomas.

Les 88 millions $ de retombées économiques évoqués sont survenus à la suite d'investissements de l'ordre de 126 millions $ pour l'ensemble de l'industrie, révèle l'étude de la firme Zins Beauchesne et associés.

Depuis 2006, la production a pratiquement doublé au Québec alors qu'elle est passée de 64 millions de livres à 119 millions à l'automne 2011.

L'APCQ note également que les superficies de production ont connu sensiblement le même essor alors que l'on compte désormais 8036 acres. Le nombre de cannebergières a pour sa part bondi de 46 à 75 établissements.

«Ensemble, les producteurs et transformateurs du Québec totalisent plus de 90 millions $ en dépense d'exploitation annuellement, représentant des retombées d'une valeur de 60 millions $ dans l'économie du Québec. Nous apportons 14,36 millions $ en revenus d'impôts et taxes annuellement aux gouvernements provincial et fédéral», souligne Louis-Michel Laroque, président de l'APCQ, tout en rappelant que l'industrie de la canneberge totalise 1200 emplois directs et indirects à temps plein, chaque année.•

CARRIÈRES

N.B.: Tous les postes annoncés sont ouverts également aux femmes et aux hommes

SECURITAS

AGENT(E) DE SÉCURITÉ

Description de l'entreprise :
Avec plus de 8 000 employés répartis dans 10 provinces, Securitas Canada est la plus importante entreprise de sécurité au niveau international. À travers le monde, Securitas compte 250 000 employés et a des activités dans plus de 30 pays. Securitas Canada offre un milieu de travail valorisant et respectueux de la diversité pour ses employés, où chacun a la possibilité de mettre à profit ses aptitudes et son expérience.

POSTES TEMPS PLEIN (40 heures) offerts dans la région de la Mauricie.

Exigences
-Permis d'agent de sécurité
-Minimum d'études secondaires complétées
-Disponible 24 h/ 7 jours

Pour postuler :
Communiquez avec nous au 418 877-5717 ou au 1 800 463-4843 (ligne sans frais)
Veuillez poser votre candidature en ligne www.securitasjobs.ca

2944961

CARRIÈRES

N.B.: Tous les postes annoncés sont ouverts également aux femmes et aux hommes

Un nouvel employeur en ville?!



2937357-P

En effet... Gexel a plus de 150 postes à combler!

⇒ **AGENTS DE CENTRE D'APPELS**
⇒ Technologie de l'information
⇒ Ressources humaines
⇒ Gestion



Venez nous rencontrer, nous vous attendons!

JOURNÉE PORTES OUVERTES
Le mardi 19 juin 2012 | 9 h @ 19 h
Cégep de Trois-Rivières (pavillon des Humanités)
3175, boul. Laviolette, Trois-Rivières
Stationnement du pavillon des Humanités gratuit pour l'occasion

Innovation et Développement économique Trois-Rivières
Emploi Québec Mauricie
Le Nouvelliste
CKOI 106,9 Mauricie
rythme 100,1 Mauricie
gexel

Offre D'EMPLOI

Coordonnateur(trice) aux ventes

La personne en poste devra recevoir des appels entrants et répondre à toutes demandes par courriels. Convertir le tout en rendez-vous en concession.

Faire le suivi téléphonique et électronique auprès de la clientèle en question.

Nous sommes en changement. Nous voulons nous munir des meilleurs ? Êtes-vous de ceux-là ?

DÉTAILS :
- Poste à temps plein.
- Horaire de semaine (jour et soir)
- Salaire annuel avec bonification au rendement.
- Avantages sociaux.

EXIGENCES :
- Expérience en centre d'appels ou en télémarketing.
- Excellent français écrit et parlé.
- Bilinguisme.
- Maitrise de la communication, de la persuasion, de l'organisation.

PERSONNE RESSOURCE :
Veuillez soumettre votre candidature par fax au (819) 377-0051 ou par courriel à emploi@berniercrepeau.com à l'attention de M. Martin Crépeau, Directeur général.

2945939

BERNIERCRÉPEAU

EN MÉDECINE

Des étudiants en détresse

Larmes, somnifères, alcool, pertes d'amis: les futurs médecins du Québec sont si mal en point que près d'un sur cinq a pensé au suicide, révèle un sondage obtenu par *La Presse*. Regard sur les dommages collatéraux d'un parcours d'études particulièrement stressant.

Gabrielle **Duchaine**
La Presse

Montréal — Ils ont l'habitude d'être les premiers. Les meilleurs. Ceux pour qui tout est facile. Puis, ils s'inscrivent en médecine et tout change.

«On se met tellement de pression, tellement de stress, que, bien souvent, tout ce qui n'est pas lié à la médecine prend le bord.» Comme des centaines de futurs médecins, Maxime, 25 ans, en arrache. Et comme lui, près de la moitié (49 %) de ses camarades de classe estiment que leurs études ont un impact négatif sur leur vie, révèle un sondage mené par la Fédération des médecins étudiants du Québec (FMEQ) auprès du tiers des externes de la province. Les résultats donnent froid dans le dos. Les futurs médecins sont au bout du rouleau avant même d'atteindre le marché du travail. À la Fédération, on ne s'attendait pas à un portrait aussi sombre.

Durant l'externat, intense période de stages qui dure deux ans, près d'un étudiant en médecine sur cinq (18 %) avoue avoir eu des pensées suicidaires. Environ la même proportion (19 %) affirme avoir subi ou avoir été témoin de harcèlement ou d'intimidation. Pour 10 % d'entre eux, l'externat pèse si lourd qu'ils ont besoin de somnifères pour réussir à dormir. Une proportion légèrement supérieure (13 %) admet avoir augmenté sa consommation d'alcool et 17 % des répondants pleurent chaque mois à cause de l'école.

Les apprentis médecins ne se portent guère mieux sur le plan social. Plus de la moitié ont réduit leur cercle d'amis hors médecine, et presque autant ont réduit les activités parascolaires. Quelque 13 % racontent vivre des conflits avec leur entourage à cause du stress. C'est d'ailleurs de ce stress, de cette angoisse, de ce sentiment de perte de contrôle que Maxime se souviendra toujours. «À mon avis, c'est ce qui définit le mieux l'externat», dit-il.

Un flot incessant

«Faire sa médecine, c'est un peu comme apprendre à boire avec un boyau de pompier qui crache à plein débit, illustre Hugues Cormier, psychiatre, professeur et codirecteur du bureau des affaires étudiantes, vie facultaire et équilibre de vie à l'Université de Montréal. Il y a de quoi être stressé.»

Surtout durant l'externat, affirment les étudiants. «C'est la période où la pression monte. Le moment où on fait face pour la première fois à la charge de travail d'un médecin, mais durant laquelle on continue à avoir des examens et des évaluations, explique la déléguée aux affaires pédagogiques de la FMEQ, Valérie Martel. Les gens se mettent une énorme pression de performance. Ils sont stressés et se sentent coupables lorsqu'ils ne sont pas en train d'étudier.»

Certains consacrent plus de 100 heures par semaine à leurs études, et mettent de côté amis, loisirs, sport et parfois même nourriture. «On a des horaires très chargés. Dans certaines spécialités, les externes passent jusqu'à 90 heures à l'hôpital. Sans compter l'étude. Il y en a qui coucheraient à l'hôpital s'ils pouvaient», raconte Virginie Doré-Gauthier, qui a terminé l'externat l'an dernier et qui termine maintenant sa résidence. Maxime, camarade de classe, se souvient d'avoir fait des semaines d'au moins 90 heures. «Ça m'est souvent arrivé d'être si préoccupé que je n'arrivais pas à dormir», relate le jeune homme.



PHOTO D'ARCHIVES LA PRESSE

Ce sont les incursions en chirurgie générale, en gynécologie et obstétrique et en médecine interne qui sont les plus stressantes.

Pour ajouter au fardeau, la formation demande énormément d'adaptation de la part de ceux qui la suivent. «On change de patron très souvent et il faut toujours changer de personnalité pour arriver à s'entendre avec l'un ou l'autre», dit Maxime. «Et on a beaucoup de stages en région, alors on n'est pas dans nos affaires et c'est plus difficile de conserver un cercle d'amis», ajoute Virginie.

Comme si ce n'était pas assez, plusieurs se disent victimes d'intimidation, verbale et psychologique, de la part de leurs supérieurs et de leurs collègues. Les étudiants sont nombreux à qualifier de véritable «torture» l'attitude de leurs patrons, qui les soumettent à de constants tests. «C'est instructif, mais il y en a qui ne savent pas où s'arrêter», explique Mélissa, 25 ans, qui vient de terminer l'externat. Selon elle, ces 20 mois de stages sont «un mauvais quart d'heure à passer, une période durant laquelle on abandonne tout contrôle sur sa vie et sur son horaire».

Ce sont les incursions en chirurgie générale, en gynécologie et obstétrique et en médecine interne qui sont les plus stressantes, selon le sondage de la FMEQ.

«La charge de travail est très élevée. Ça demande beaucoup d'heures et plusieurs quarts de travail sont le soir ou la nuit, explique Valérie Martel. Au contraire, en médecine familiale, par exemple, les horaires sont plus flexibles et conventionnels.»•

Des changements réclamés

La Presse — La charge est si lourde pour certains étudiants que la FMEQ réclame maintenant des modifications importantes au programme de médecine. Une charte a été envoyée dans toutes les facultés de médecine de la province. Les étudiants espèrent qu'on s'en inspirera. «Il faut un changement de culture», insiste Mme Martel.

La Fédération souhaite entre autres qu'une journée de stage régulière dure au maximum 10 heures et qu'elle commence au plus tôt à 6 h 30 et se termine au plus tard à 18 h 30. On espère ainsi pallier le manque de sommeil dont plus de la moitié des externes disent souffrir. On demande aussi que les objectifs de chaque stage soient clarifiés, qu'une journée d'étude par mois de stage soit offerte à tous et que les externes n'aient pas de garde les deux jours avant un examen afin de limiter le sentiment de culpabilité de ne pas avoir suffisamment étudié que plusieurs ressentent.

La FMEQ recommande aussi qu'une aide psychologique soit offerte à des heures «pratiques pour les étudiants en stage». Par exemple, en offrant du soutien en soirée quelques jours par semaine ou à l'aide d'une ligne d'urgence téléphonique ouverte jour et nuit.

Selon Hugues Cormier, les facultés sont sur la bonne voie.

«Il y a une prise de conscience que la détresse chez nos étudiants est bien réelle. Le programme est constamment révisé pour le rendre réaliste. Il faut arriver à un équilibre pour que la formation soit optimale sans brûler ceux qui la suivent», dit-il.•

Des remèdes du Nouvel âge

Gabrielle **Duchaine**
La Presse

Montréal — «Fermez les yeux. Vous êtes dans un torrent où dévalent les idées et les sensations physiques. Asseyez-vous sur la berge et observez vos pensées.» Le psychiatre Hugues Cormier parle lentement. Devant lui, dans une salle de classe aux murs bleu terne, une trentaine d'étudiants écoutent en silence alors qu'il les fait voyager dans leur inconscient.

L'image de ces futurs médecins assis à leurs bureaux, les yeux clos, peut être surprenante. Pourtant, elle est maintenant chose commune à l'Université de Montréal (UdeM). «Tous les nouveaux étudiants reçoivent une initiation à la méditation», explique le Dr Cormier, professeur en développement humain à la faculté de médecine. Une pratique inspirée de l'Université de Rochester, où elle fait partie du programme obligatoire de médecine.

«Le but est de leur apprendre à entrer en contact avec eux-mêmes pour qu'ils se rendent compte à quel point leur esprit est à l'envers. Ils sont sur le pilote automatique. Cette petite pause permet de faire baisser la tension.»

Conscients du stress qui pèse souvent très lourd sur les épaules de leur jeune clientèle, les responsables de la faculté de médecine de l'UdeM rencontrent depuis quelques années les cohortes de première et de deuxième année en début de trimestre afin de les conscientiser à l'ampleur du défi qui les attend. «À se sortir de la folie qui les entoure afin de prendre du temps pour eux», dit le Dr Cormier.

Ses collègues et lui rappellent notamment aux étudiants de faire de l'activité physique, de garder des amis ailleurs que dans leurs cours, de pratiquer des loisirs et de manger sainement. Des conseils simples, mais parfois difficiles à appliquer pour des jeunes pris dans le tourbillon de leurs études.

C'est dans le cadre de ces mêmes rencontres que tous les étudiants en médecine apprennent à méditer. «On les invite ensuite à pratiquer une miniméditation de trois minutes, trois fois par jour. Ils peuvent faire ça n'importe où: dans la file d'attente de l'épicerie ou dans le métro», explique Hugues Cormier, qui offre aussi des ateliers hebdomadaires de méditation d'une trentaine de minutes où les étudiants peuvent se détendre en groupe.

«C'est une habitude à acquérir, comme celle de se brosser les dents chaque jour. Cette forme d'hygiène de l'esprit et de l'âme a été étudiée et s'est révélée efficace», assure le Dr Cormier.•

SIRIUS RADIO SATELLITE
12 MOIS GRATUITS D'ABONNEMENT

Les Recrues DODGE

EXCEPTIONNEL! 1 500 VÉHICULES SÉLECTIONNÉS DE PLUS

ÉPARGNEZ LE TRANSPORT

UNE ÉCONOMIE DE 1500 $



Dodge Grand Caravan Crew 2012 montrée**

ÉCONOMISEZ 1 500 $

EN FRAIS DE TRANSPORT

SUR TOUS LES MODÈLES (SAUF SE). DÉPÊCHEZ-VOUS! QUANTITÉS LIMITÉES❖!

36 MPG$^{\Delta}$ 7,9 L/100 KM SUR ROUTE
0,5 L DE MOINS AUX 100 KM*

MEILLEUR DE SA CATÉGORIE
283 CH•
108 CHEVAUX DE PLUS*

DODGE GRAND CARAVAN SXT 2012

VENEZ CHOISIR LA VÔTRE ET ÉCONOMISEZ 1 500 $ EN FRAIS DE TRANSPORT❖!

TOP SAFETY PICK 2012 — «MEILLEUR CHOIX SÉCURITÉ» SELON L'IIHS

CONSUMERS DIGEST BEST BUY — GAGNANT «MEILLEUR ACHAT 2012» DE *CONSUMERS DIGEST*

- Sièges Super Stow 'n Go en 2e rangée avec dossiers rabattables d'un seul geste – exclusifs dans sa catégorie•!
- Porte-bagages de toit Stow 'n Place – exclusif dans sa catégorie•!
- Moulures latérales et poignées de porte assorties
- Console au plancher avec porte-gobelets
- Glaces à écran solaire foncé

OBTENEZ UN TAUX DE 4,99 % JUSQU'À 96 MOIS±



PLUS PERFORMANTE*
- NOUVEAU MOTEUR V6 PENTASTAR^{MC} DE 3,6 L À VVT DE 283 CH LE PLUS PUISSANT DE SA CATÉGORIE



PLUS ÉCOÉNERGÉTIQUE*
- TRANSMISSION 6 VITESSES
- MODE ÉCONOMISEUR D'ESSENCE **EXCLUSIF DANS SA CATÉGORIE•**
- AUTOROUTE : 7,9 L/100 KM (36 MPG)$^{\Delta}$
- VILLE : 12,2 L/100 KM (23 MPG)$^{\Delta}$



PLUS D'ÉQUIPEMENTS DE SÉRIE*
- SYSTÈME ÉLECTRONIQUE D'ANTIDÉRAPAGE AVEC ANTIPATINAGE TOUTES VITESSES
- RIDEAUX GONFLABLES LATÉRAUX
- CLIMATISATION BIZONE

OU CHOISISSEZ

DODGE GRAND CARAVAN SE 2012

LA MINI-FOURGONNETTE LA PLUS VENDUE AU PAYS DEPUIS 28 ANS√

À PARTIR DE :

19 995 $‡

LE PRIX COMPREND 8 000 $$^{\Omega}$$ DE REMISE AU COMPTANT, LES FRAIS DE TRANSPORT ET LA TAXE SUR LA CLIMATISATION.

OU CHOISISSEZ

DES PAIEMENTS DE 59 $± PAR SEMAINE POUR 96 MOIS
FRAIS DE TRANSPORT ET TAXE SUR LA CLIMATISATION INCLUS

PASSEZ CHEZ VOTRE CONCESSIONNAIRE CHRYSLER | JEEP$_{MD}$ | DODGE | RAM DU QUÉBEC

www.dodge.ca/offres

MOINS D'ESSENCE. PLUS DE PUISSANCE. UNE VALEUR SÛRE.
15 MODÈLES QUI CONSOMMENT 8,1 L / 100 KM (35 MPG) OU MOINS.

RAM DODGE CHRYSLER Jeep MD

« Moins d'essence. Plus de puissance. Une valeur sûre. » est une comparaison entre les gammes complètes 2012 et 2011 de Chrysler Canada. L'affirmation 8,1 L/100 km ou moins est basée sur les estimations de consommation de carburant sur autoroute du programme *ÉnerGuide 2012*. Les méthodes d'essai utilisées sont celles de Transport Canada. La consommation d'essence réelle de votre véhicule peut varier selon vos habitudes de conduite et d'autres facteurs. Voyez votre concessionnaire pour des précisions supplémentaires sur le programme *ÉnerGuide*. **Le consommateur avisé lit les petits caractères :** ‡, Ω, ±, ❖. Les offres de cette annonce s'appliquent à la livraison au détail des modèles neufs sélectionnés achetés entre le 1er juin et le 3 juillet 2012 auprès des concessionnaires participants et peuvent être modifiées ou prolongées sans préavis. Le transport (1 500 $) et la taxe sur le climatiseur (le cas échéant) sont compris dans le prix d'achat. Aucuns frais supplémentaires ne seront ajoutés au versement initial. Un acompte peut être demandé. Le concessionnaire peut devoir échanger ou commander un véhicule (lorsque applicable). Le concessionnaire peut vendre à prix moindre. Voyez votre concessionnaire participant pour les détails et conditions. ‡ Le prix d'achat s'applique à la Dodge Grand Caravan SE 2012 (RTKH53 + 29E) : 19 995 $. Le prix d'achat comprend, le cas échéant, une remise au comptant. Ω Les remises au comptant (Dodge Grand Caravan SE 2012 : 8 000 $) sont offertes sur la plupart des modèles neufs 2012 et sont déduites du prix négocié avant l'application des taxes. ± Le taux de 4,99 % jusqu'à 96 mois est offert aux clients admissibles sous réserve de l'approbation de crédit par la RBC Banque Royale, la Banque Scotia, Financement Auto TD et Ally Credit Canada sur la plupart des modèles Chrysler, Jeep, Dodge et Ram 2011 et 2012. Exemples : Dodge Grand Caravan SE 2012 (RTKH53 + 29E)/Dodge Grand Caravan SXT 2012 (RTKH53 + 29G), 19 995 $/259 $ hebdomadaires de 58,32 $/70,58 $, des frais de crédit de 4 266,12 $/5 206,28 $ et une obligation totale de 24 261,12$/29 361,28 $. ^ Compare au modèle précédent. ^^ Prix du modèle montré : Dodge Grand Caravan SXT 2012, 239 Dodge Grand Caravan R/T 2012 et 97 Chrysler Town & Country 2012 sélectionnés. Jusqu'à épuisement des stocks. Voyez votre concessionnaire pour tous les détails. Δ Données basées sur le *Guide de consommation de carburant 2012* de Ressources naturelles Canada (RNCan). Les méthodes d'essai utilisées sont celles de Transport Canada. La consommation d'essence de votre véhicule peut varier selon vos habitudes de conduite et d'autres facteurs. √ Affirmation basée sur les ventes totales enregistrées de 1984 à décembre 2011. • Selon l'étude de segmentation des mini-fourgonnettes 2012 de *Ward's*. Les autres véhicules conçus ou manufacturés par Chrysler Group LLC sont exclus. Le sceau Best Buy est une marque de commerce de Consumers Digest Communications LLC et utilisée sous licence. MD SIRIUS et le logo du chien sont des marques déposées de SIRIUS Satellite Radio Inc. MD Jeep est une marque déposée de Chrysler LLC et utilisée sous licence. **Coop publicitaire des concessionnaires Chrysler • Jeep$_{MD}$ • Dodge • RAM**

SCANNER ICI POUR PLUS D'OFFRES

Le «bourreau de Wemotaci» de retour en cour

Gabriel **Delisle**

gabriel.delisle@lenouvelliste.qc.ca

Collaboration spéciale

La Tuque — Un homme de Wemotaci aurait asservi sa famille tel un bourreau pendant près de trois décennies. L'homme fait face à de multiples chefs d'accusation allant de la tentative de meurtre à l'agression sexuelle et au proxénétisme. Il était de retour en cour lundi au palais de justice de La Tuque pour subir son enquête préliminaire qui a finalement été annulée.

«Il agissait en véritable bourreau avec sa famille», n'hésite pas à affirmer le procureur aux poursuites criminelles et pénales responsable du dossier.

De 1969 à 1999, il aurait fait vivre à sa conjointe un véritable enfer. Il l'aurait battue et agressée sexuellement à de nombreuses reprises et aurait même tenté de la tuer. De plus, il aurait forcé sa conjointe à se prostituer ce qui lui vaut des accusations de proxénétisme.

Par ailleurs, l'homme aurait agressé sexuellement ses enfants de 1976 à 1988. Ceux-ci auraient aussi été battus à plusieurs reprises. L'accusé a des antécédents en semblables matières. Il a purgé il y a une dizaine d'années une peine de deux mois d'emprisonnement pour des agressions sexuelles sur des jeunes de moins de 18 ans.

L'accusé était de retour lundi au palais de justice de La Tuque pour y subir son enquête préliminaire. L'enquête a toutefois été annulée et la cause a été reportée au 10 septembre. La partie défenderesse a manifesté hier son intention de plaider coupable. L'homme, défendu par Me Mélanie Ricard, sera alors de retour en cour pour la forme en septembre. La preuve très volumineuse sera alors remise au tribunal.

S'il reconnaît les faits, notamment ceux de tentative de meurtre, il est passible d'une peine d'emprisonnement à perpétuité.•

Les causes de Neashish et Boivin reportées

La Tuque (GD) — Les deux anciens hauts dirigeants du conseil de bande de Wemotaci, Jean-Paul Neashish et Marcel Boivin, qui font face à des accusations à caractère sexuel étaient de retour lundi au palais de justice de La Tuque. Les causes ont toutefois été remises au 13 et 14 septembre prochain. Jean-Paul Neashish, un ancien policier de Wemotaci, a déjà été conseiller au conseil de bande de la communauté autochtone. Il a également déjà agi comme négociateur en chef intérimaire du Conseil de la nation atikamekw.

L'homme fait face à des accusations de grossières indécences, d'agressions sexuelles et d'attentats à la pudeur auprès de personnes majeures et mineures. Les faits se seraient déroulés entre 1967 et 2006. Pour sa part, Marcel Boivin a longtemps été chef du conseil de bande de Wemotaci. Boivin a aussi déjà occupé le poste de négociateur en chef de la nation atikamekw. En 2010, il avait également été candidat aux élections du Conseil de la nation atikamekw. Il fait pour sa part face à des accusations d'agression sexuelle pour des événements qui seraient survenus en 1984.•

Faites vite, les soldes prennent fin le 3 juillet.

fido

Des vagues
de rabais



Samsung **Galaxy Q**MC
~~30$~~ **0$**
avec Entente Fido de 2 ans

Galaxy **Nexus**MC
~~50$~~ **30$**

HTC **One**MC **S**
~~150$~~ **100$**

avec certaines Ententes Fido de 3 ans[1]

Profitez de l'AVANTAGE FidoMC

FidoTROC | FidoDOLLARS | Fido à l'écoute

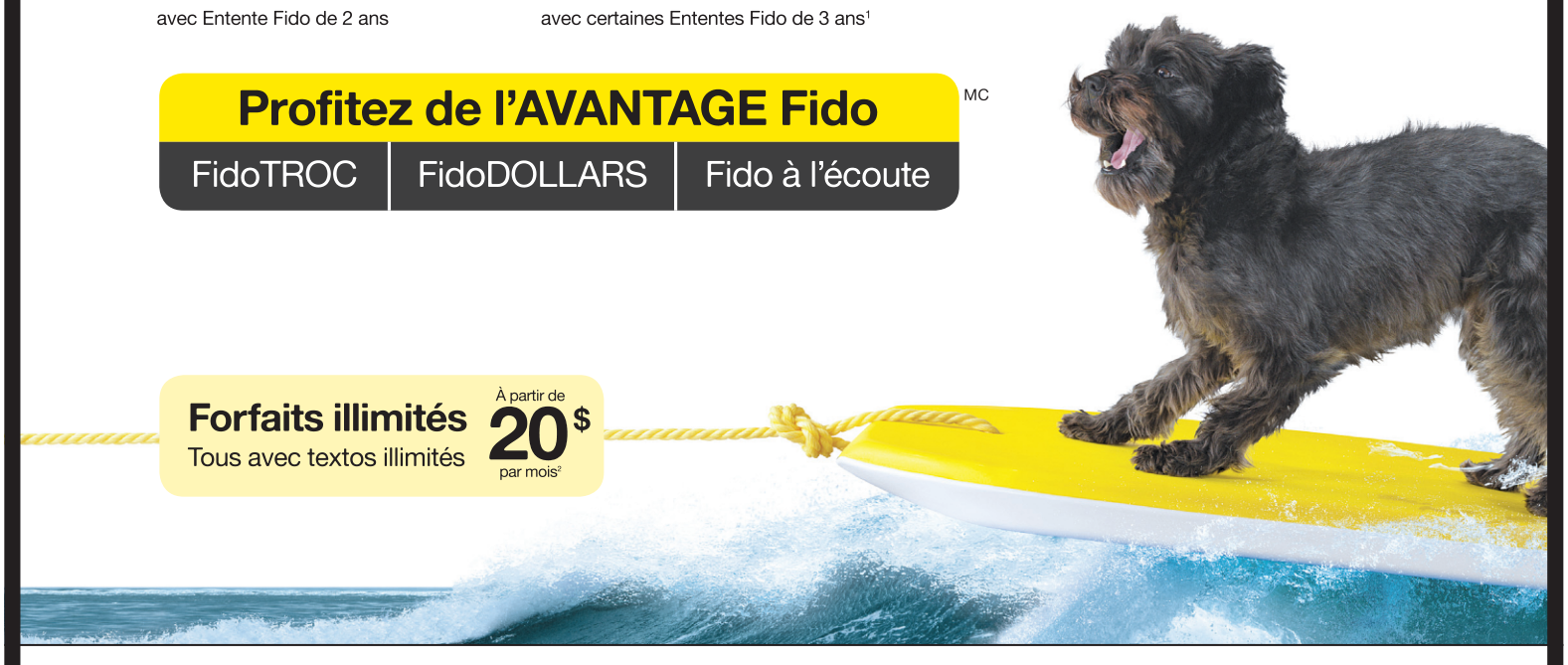

Forfaits illimités
Tous avec textos illimités
À partir de **20$** par mois[2]

Pour découvrir notre sélection de téléphones en solde,
visitez un magasin, **fido.ca** ou appelez au **1-866-301-3436**.

MAGASINS FIDO
5770, boul. Jean-XXIII
Centre Les Rivières

FUTURE SHOP | la cabine sans fil | SANS-FIL etc... | COSTCO | CENTRE HI-FI

Les offres se terminent le 3 juillet 2012 et peuvent être modifiées sans préavis. Des frais uniques d'activation de 35 $ s'appliquent ; un crédit de ce montant sera porté à votre facture si vous procédez à une nouvelle activation avec une Entente Fido de 2 ou 3 ans. Des frais de récupération des économies réalisées sur l'appareil et (ou) des frais d'annulation de service s'appliquent conformément aux modalités de votre entente. **1.** Dans le cadre d'une nouvelle activation et d'une Entente Fido de trois ans avec un forfait mensuel d'au moins 25 $ et une option Données admissible (par exemple, option à 10 $ / 100 Mo exclue). Taxes en sus. **2.** Frais de temps d'antenne additionnel, frais d'interurbain, frais d'itinérance, frais de transmission de données, frais liés aux options, frais de service d'urgence 9-1-1 provinciaux (s'il y a lieu) et taxes en sus et facturés mensuellement. Minutes de temps d'antenne local seulement. Les forfaits comprennent les textos envoyés du Canada vers un numéro de sans-fil canadien. Les textos entrants et sortants à tarification additionnelle (alertes, messages liés au contenu et aux promotions), les textos internationaux sortants (sauf pour certains forfaits) et les textos sortants en itinérance ne sont pas inclus et sont facturés aux tarifs en vigueur. Sous réserve des Modalités de service et de la Politique d'utilisation acceptable de Fido ; **fido.ca/modalites**. MCFido & dessin, FidoTROC, FidoDOLLARS et Fido à l'écoute sont des marques de commerce utilisées par Fido Solutions. Tous les autres noms de marque et logos appartiennent à leurs titulaires respectifs. © 2012

Cet espace est un outil graphique qui nous permet de contrôler la qualité d'impression du *Nouvelliste*.

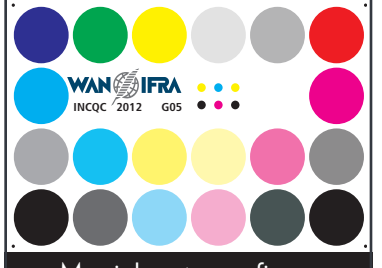

Merci de votre confiance
Le Nouvelliste



L'ÉVÉNEMENT PRIX EMPLOYÉ

SENTRA 2.0 2012

PRIX À L'ACHAT **17 060$**

RABAIS TOTAL À L'ACHAT COMPTANT* **-4 061$**

VOTRE PRIX EMPLOYÉ[1]

12 999$

- Moteur à DACT de 2,0 l, 140 ch et boîte Xtronic CVT[MD] livrable
- Verrouillage électrique des portières de série
- Glaces et rétroviseurs extérieurs électriques chauffants livrables

JUSQU'À 965 KM
SUR ROUTE AVEC UN SEUL PLEIN[3]



Sentra SE-R 2012 illustrée

VERSA À HAYON 1.8 S 2012

PRIX À L'ACHAT **16 260$**

RABAIS TOTAL À L'ACHAT COMPTANT* **-3 361$**

VOTRE PRIX EMPLOYÉ[1]

12 899$

- Moteur à DACT de 1,8 l et 122 ch
- Six coussins gonflables de série
- L'espace pour les jambes à l'arrière le plus généreux de sa catégorie[2]

JUSQU'À 877 KM
SUR ROUTE AVEC UN SEUL PLEIN[3]



Versa à hayon
1.8 SL Sport 2012 illustrée

PAYEZ CE QUE NOUS PAYONS SUR LA PLUPART DE NOS VÉHICULES.

Visitez votre concessionnaire Nissan dès aujourd'hui ou consultez nissan.ca pour plus de détails.▲▲

L'Association des concessionnaires Nissan du Québec



L'événement PRIX EMPLOYÉ est en vigueur du 1er juin au 3 juillet 2012 et peut faire l'objet de changements sans préavis. Les offres de financement sont sujettes à l'approbation de crédit et peuvent faire l'objet de changements sans préavis. Tous les prix comprennent les frais de transport et de prélivraison, les taxes sur l'air climatisé (si applicable), les taxes sur les pneus, les rabais du manufacturier et les contributions des concessionnaires. Taxes, immatriculation et assurance en sus. Les modèles illustrés sont à titre indicatif seulement. Offres disponibles seulement chez les concessionnaires participants. Les concessionnaires peuvent fixer leurs propres prix et peuvent devoir commander ou échanger un véhicule. Certaines conditions s'appliquent. Visitez votre concessionnaire pour tous les détails. * Les rabais totaux sont applicables uniquement à l'achat comptant et sont une combinaison d'un rabais « Prix Employé » et d'un « rabais au comptant ». Les « Prix Employé » varient entre 934 $ et 6 365 $ (en fonction du modèle). Ces offres sont applicables à l'achat d'un des modèles 2012 neufs suivants : Versa à hayon et berline, Sentra, Altima berline et coupé (à l'exception de la version hybride), Maxima, 370Z, Quest, Cube, Juke, Rogue, Murano, Xterra, Pathfinder, Armada, Frontier ou Titan. Le véhicule doit être vendu durant la période du programme. Le rabais « Prix Employé » sera déduit du prix de vente avant les taxes et peut être combiné à des offres de financement à l'achat / à la location ou autres. Visitez votre concessionnaire Nissan pour tous les détails. 1) Prix à l'achat de 12 999 $ (incluant un rabais au comptant de 3 811 $ et une contribution des concessionnaires participants de 250 $) pour la Sentra 2.0 2012 (C4LG52 AA00), transmission manuelle / 17 782 $ (incluant un rabais au comptant de 3 478 $) pour la Versa à hayon 1.8 SL Sport 2012 telle qu'illustrée (B5RG52 SC00), transmission manuelle. 2) Catégorie des petits véhicules selon Ward's. La Versa 2012 par rapport aux petites voitures 2011 d'entrée de gamme. 3) Consommation de carburant (L/100 km) sur route : 5,7 L / 5,7 L / 6,0 L pour la Versa à hayon 1.8 SL avec boîte Xtronic CVT[MD] / la Sentra avec boîte Xtronic CVT[MD] / la berline Altima 2.5 S avec boîte Xtronic CVT[MD] 2012. Réservoir de 50 L / 55 L / 75,7 L. La consommation de carburant réelle peut varier en fonction des conditions de conduite – à utiliser à des fins de comparaison seulement. Ces données sont calculées en fonction de conditions de conduite optimales, de la consommation moyenne de carburant sur route et de la capacité du réservoir à essence du véhicule, selon Nissan Motor Co. Ltd. Les cotes de consommation de carburant (L/100 km) sont établies selon des méthodes d'essai approuvées par Transport Canada et sont basées sur le Guide de consommation du carburant 2012. ▲▲ Chez les concessionnaires participants. Les noms, logos, slogans, noms de produits et noms des caractéristiques de Nissan sont des marques de commerce utilisées sous licence ou appartenant à Nissan Motor Co. Ltd. ou à ses filiales nord-américaines.



PHOTO: FRANÇOIS GERVAIS

Collecte de sang des pompiers

La traditionnelle journée des pompiers de Shawinigan s'est déroulée hier, au Centre Bionest et quelques membres du Service de sécurité incendie ont pris la pose pour l'ouverture officielle. Sur la photo: Yves Renaud, président d'honneur, en compagnie de Jean-Christophe Beaudoin, capitaine, Michel Angers, maire de Shawinigan, Jean-Philippe Leblanc, capitaine, Nicole Talbot, infirmière d'Héma-Québec et Ti-Mousse, mascotte.



PHOTO: FRANÇOIS GERVAIS

Un projet Boxe qui a du punch

Une quinzaine de jeunes de l'école secondaire Les Seigneuries à Saint-Pierre-les-Becquets ont eu la chance de prendre part à un projet-pilote de boxe qui leur a été particulièrement profitable à tous les niveaux de leur vie. On les voit ici en compagnie des représentants de Toit JEF (un organisme de travail de rue dans la MRC de Bécancour) et l'entraîneur Nicolas Cholette du club de boxe Performance de Trois-Rivières. Sur la photo, on voit à l'avant Julie Guillemette (Toit JEF), Nicolas Cholette (Performance) et Patrick Desfossés (Toit JEF). À l'arrière, on retrouve Alex Vaillancourt, Mélie-Jade Beaudet Lebleu, Sony Houle, Alexandre Dupont, David Malo, Julien Héroux, Nicolas Bégin, Mylène Chénard, Gabriel Blanery-Savard et Nicolas Gendron.



Les deux «hommes forts» de l'école secondaire des Chutes

Deux élèves de l'école secondaire des Chutes à Shawinigan se sont distingués lors de la 8e édition du concours d'hommes forts de la Montérégie, qui s'est déroulée à Belœil. Étienne Gingras-Perron et Nikolas Lafontaine se sont respectivement classés 11e et 15e. Ils étaient en lice contre 25 élèves de la Montérégie. C'est d'ailleurs la première fois qu'une école provenant de l'extérieur de la Montérégie participait à ce concours.

CAMPAGNE DES VINS GÉNÉREUX

Une récolte de 9880 $ remise à Moisson Mauricie / Centre-du-Québec

Trois-Rivières (RM) — À l'invitation de la Société des alcools du Québec, les Québécois se sont rendus nombreux, les 25, 26 et 27 mai dernier, pour faire l'achat de vins blancs, des vins généreux. Pour chaque bouteille vendue, la SAQ remettait 1 $ à Banques alimentaires Québec, alors que certains fournisseurs ajoutaient 1 $ à la mise SAQ qui a donc pu verser 9880 $ à Moisson Mauricie / Centre-du-Québec.

«Il nous a fait plaisir de constater que, cette année encore, nos clients ont répondu positivement à notre invitation et ont fait d'une pierre deux coups en se laissant tenter par le vaste choix de vins blancs disponibles dans nos succursales», a dit Philippe Duval, président et chef de la direction de la SAQ.

Directrice générale de Moisson Mauricie / Centre-du-Québec, Caroline Dionne a commenté en ces termes: «La SAQ et ses partenaires font la preuve de la grande différence que peuvent faire les entreprises pour notre programme. Un don de cette ampleur vient faciliter nos activités quotidiennes, en plus de faire une différence immense pour répondre à plus de 12 000 demandes d'aide alimentaire du genre à chaque mois.»•



Journée sécurité à vélo

Le soleil était au rendez-vous samedi dernier pour la tenue de la traditionnelle «Journée sécurité à vélo» du Club optimiste de Yamachiche. La randonnée a permis à plus de 80 jeunes de prendre une bouffée d'air frais sous le signe de la sécurité et de la fête. Parmi les inscrits, on comptait plusieurs jeunes de 2 à 12 ans qui étaient accompagnés d'une quarantaine de parents et bénévoles pour des trajets de 10 et 20 km.

Automatisation de la téléphonie au CSSS Vallée-de-la-Batiscan

Saint-Tite (BT) — La téléphonie des services du CSSS Vallée-de-la-Batiscan a récemment été automatisée.

Cette modification a été effectuée dans le cadre des travaux de réorganisation des services.

Les résidents de Mékinac, en composant le 418-365-7555, de même que ceux du secteur des Chenaux, en composant le 418-362-2727, auront accès à deux options correspondant à la grande majorité des demandes téléphoniques. En tout temps, il sera aussi possible de demeurer en ligne pour parler à une téléphoniste. Le centre de rendez-vous du secteur Mékinac est accessible directement au 418-365-7212 et celui des Chenaux, au 418-362-2744.•

Honneurs à l'enseignante Renée Bourassa

Shawinigan (BT) — La mention d'honneur 2012 de l'Association québécoise de pédagogie collégiale a été remise, récemment, à Renée Bourassa, enseignante au département de Philosophie du Collège Shawinigan.

Mme Bourassa, qui enseigne au Collège depuis 30 ans, est reconnue pour son don de transmettre la passion de la philosophie à ses étudiants. Son dévouement et son implication au sein du Collège auront permis de réaliser plusieurs projets, dont la mise en œuvre de mesures d'aide en philosophie. Mme Bourassa est aussi reconnue comme une excellente communicatrice qui prend à cœur la réussite de ses étudiants.•



Conseils aux entreprises agricoles

Le Réseau Agriconseils Mauricie a accordé près de 750 000 $ en services-conseils aux entreprises agricoles de la Mauricie au cours de la dernière année. Pas moins de 377 entreprises agricoles ont ainsi reçu des services-conseils subventionnés, dont 113 qui en étaient à leur première expérience. Cette photo a été prise lors de la visite de la ferme hôte de Sylvain et Gaétane Éthier. On voit d'ailleurs M. Éthier, à droite, qui explique la croissance de l'amélanche aux membres du conseil d'administration.

Le programme de cadets de retour à la SQ

Trois-Rivières (RM) — La Sûreté du Québec annonce la mise en œuvre de son programme de cadets pour l'été 2012 avec l'arrivée de 24 cadets, des étudiants ou diplômés en techniques policières qui seront répartis dans 12 postes de la SQ.

Pour cette période estivale, deux cadets seront affectés au territoire de la Ville de Shawinigan, jusqu'au 18 août. Il s'agit de Lysanne Fratelli et de Félix Masse.

Le but n'est pas de remplacer des policiers, mais de constituer une valeur ajoutée à leur travail. Ils circuleront à pied et à vélo dans les parcs et lieux publics, participeront à différents événements publics et travailleront en partenariat avec les instigateurs d'autres événements dans la cité shawiniganaise.•

PLUS QUE 3 JOURS ! **3 MENSUALITÉS À NOS FRAIS** SUR LES MODÈLES SÉLECTIONNÉS DU 11 AU 15 JUIN

KIA GRANDE VENTE FINALE DES 2012

0% DE FINANCEMENT À L'ACHAT SUR LES **2012**** SUR LES MODÈLES SÉLECTIONNÉS

PAIEMENT AVANT L'AUTOMNE◆

TOP SAFETY PICK 2012^ INSURANCE INSTITUTE FOR HIGHWAY SAFETY — MEILLEUR CHOIX SÉCURITÉ

7 PLACES ASSISES DISPONIBLES

SORENTO 2012

3 paiements à nos frais^ (ou l'équivalent jusqu'à 1 650 $)



OBTENEZ JUSQU'À **4 750 $** D'ÉCONOMIES EN ARGENT^4

Comprend 3 100 $ d'économies en argent et des économies de 1 650 $ représentant « 3 paiements à nos frais ».
BASÉE SUR UN PRIX D'ACHAT DE 28 360 $.
Offre basée sur le modèle Sorento LX BA.

ROUTE (BA) : 6,2 L/100 km
VILLE (BA) : 9,5 L/100 km
Modèle SX illustré

100 $ POUR L'ESSAI ROUTIER VOITURE DE L'ANNÉE

FAITES UN ESSAI ROUTIER DE L'OPTIMA ET SI VOUS ACHETEZ CHEZ UN CONCURRENT, RECEVEZ UNE CARTE D'ESSENCE DE 100 $.†

« VOITURE DE L'ANNÉE » MOTORING 2012

OPTIMA 2012

3 paiements à nos frais^ (ou l'équivalent jusqu'à 1 650 $)



OBTENEZ JUSQU'À **2 450 $** D'ÉCONOMIES EN ARGENT^4

Comprend 750 $ d'économies en argent, le bonus « Concurrence » de **500 $**** et des économies de 1 200 $ représentant « 3 paiements à nos frais ».
BASÉE SUR UN PRIX D'ACHAT DE 25 865 $.
Offre basée sur le modèle Optima LX BA.

ÉCO-CRÉDIT DE **1 000 $** DISPONIBLE SUR LE MODÈLE HYBRIDE^

ROUTE (BA) : 5,6 L/100 km
VILLE (BA) : 8,6 L/100 km
Modèle SX Turbo illustré

TOP SAFETY PICK 2012^ INSURANCE INSTITUTE FOR HIGHWAY SAFETY — MEILLEUR CHOIX SÉCURITÉ

FORTE BERLINE 2012

3 paiements à nos frais^ (ou l'équivalent jusqu'à 1 650 $)



OBTENEZ JUSQU'À **3 050 $** D'ÉCONOMIES EN ARGENT^4

Comprend 1 500 $ d'économies en argent, le bonus « Concurrence » de **500 $**** et des économies de 1 050 $ représentant « 3 paiements à nos frais ».
BASÉE SUR UN PRIX D'ACHAT DE 17 465 $.
Offre basée sur le modèle Forte Berline LX BM.

ROUTE (BA) : 5,5 L/100 km
VILLE (BA) : 8,0 L/100 km
Modèle SX illustré

KIA

PROGRAMME PRIVILÈGES KIA
Gagnez des points qui vous permettront d'économiser sur vos futurs achats.
C'est GRATUIT et vous en êtes récompensés.

5 ans de garantie*

Vous êtes bien couvert avec Kia :
*Garantie complète sans souci de 5 ans/100 000 km

UN GESTE DE COMPASSION
NOUS VERSERONS À PROCURE 10 $ POUR CHAQUE ESSAI ROUTIER QUE VOUS FEREZ CHEZ UN CONCESSIONNAIRE KIA PARTICIPANT.
FAITES VITE ! DU 11 AU 15 JUIN SEULEMENT.
PROCURE Halte au cancer de la prostate
www.procure.ca

Visitez kia.ca pour en savoir plus.

Cliquez « J'aime » sur notre page pour en savoir plus : facebook.com/kiacanada

Le nouveau prix amical de Kia comprend les frais de transport et préparation ainsi que tous les droits gouvernementaux obligatoires. Il ne comprend pas l'immatriculation, les assurances, les frais du permis et les taxes applicables.

Ces offres sont disponibles à tout client qui prend possession d'un modèle Kia 2012/2013 neuf auprès d'un concessionnaire participant au plus tard le 3 juillet 2012. Le concessionnaire peut vendre ou louer à prix inférieur. Des conditions s'appliquent. Ces offres sont sujettes à changement sans préavis. Voir votre concessionnaire pour tous les détails. Les véhicules illustrés le sont à titre informatif et peuvent comporter des accessoires et mises à jour offerts en option. L'immatriculation, les frais de permis, les assurances, les taxes applicables et un acompte (lorsque applicable) sont en sus. D'autres options à l'achat ou à la location disponibles. †L'offre de 100 $ pour l'essai routier Optima, Voiture de l'année, est disponible à tout particulier admissible qui effectuera un essai routier d'une Optima 2012 neuve du 1er juin au 3 juillet 2012 auprès d'un concessionnaire participant et qui achètera un véhicule concurrent (Hyundai Sonata, Honda Accord, Toyota Camry, Ford Fusion, Chevrolet Malibu, Volkswagen Passat, Nissan Altima, Dodge Charger ou Mazda6 2012) en dedans de 7 jours civils de leur essai routier d'une Optima. Les participants admissibles doivent être des résidants canadiens et doivent fournir une preuve acceptable de l'achat/location d'un véhicule concurrent admissible. Les participants recevront une carte d'essence de 100 $. Limite d'une carte par client. Des conditions s'appliquent. Voir un concessionnaire participant pour tous les détails. ‡L'offre de « 3 paiements à nos frais » est disponible, sur approbation du crédit, aux particuliers qui feront financer leur achat ou loueront un modèle Forte Berline/Forte Koup/Forte5/Optima Hybride/Sportage/Sorento 2012/2013 neuf chez un concessionnaire participant du 11 au 15 juin 2012. Les clients admissibles au financement à l'achat ou à la location (incluant l'option Flex) recevront un chèque au montant équivalent de 3 mensualités (taxes non incluses) jusqu'à un maximum mensuel de 350 $/350 $/350 $/400 $/400 $/500 $/550 $, à la location ou le financement à l'achat (incluant l'Option Flex) sont sujets à l'approbation du crédit. Les clients auront le choix de déduire jusqu'à 1 650 $ du montant de leur achat/location après taxes ou de recevoir un chèque du concessionnaire. Ce bonus en argent de 1 650 $/1 200 $/1 050 $ est compris dans les paiements annoncés. Certaines conditions s'appliquent. Voir votre concessionnaire pour tous les détails. Exemple de financement à l'achat de 0 % jusqu'à 60 mois sur les modèles Sorento LX BM (SR35AC) 2012 neufs de Kia, basé sur un prix de vente de de 25 760 $ (incluant les frais de transport et préparation de 1 650 $, les économies sur le financement de 1 000 $, les économies de 1 650 $ représentant « 3 paiements à nos frais » et la taxe sur le climatiseur (100 $ lorsque applicable). Acompte de 2 200 $ ou échange équivalent. Les frais de crédit sont de 0 $, les paiements aux deux semaines sont de 161 $ pour une obligation totale de 25 760 $. Les frais d'enregistrement au RDPRM (jusqu'à 67 $), l'immatriculation, les assurances, les taxes applicables et les frais de permis sont en sus. Le concessionnaire peut vendre à prix inférieur. Voir votre concessionnaire pour tous les détails. ◆L'offre de « Aucun paiement avant l'automne » sur les modèles sélectionnés (paiements différés pendant 120 jours) s'applique aux offres de financement à l'achat sur les modèles 2012 et 2013 sélectionnées de Kia (Modèles Sportage/Sorento/Sedona 2012/2013 exclus) sur approbation du crédit. Aucun intérêt ne sera accumulé au cours des 90 premiers jours du contrat de financement. Après cette période les intérêts commenceront à s'accumuler et l'acheteur remboursera mensuellement le capital et les intérêts s'y rapportant pendant toute la durée du contrat. ◄Le prix d'achat au comptant de 23 610 $/23 415 $/14 415 $ des modèles Sorento LX BA (SR75RC)/Optima LX BA (OP742C)/Forte Berline LX BM (F0540C) 2012 neufs comprend des économies en argent de 3 100 $/750 $/1 500 $, le bonus « Concurrence » de 0 $/500 $/500 $ et des économies de 1 650 $/1 200 $/1 050 $ représentant « 3 paiements à nos frais » déduites du prix d'achat avant taxes et sont non combinables aux offres spéciales de location ou de financement). Comprend également les frais de transport et préparation de 1 650 $/1 455 $/1 455 $ et la taxe sur le climatiseur (100 $ lorsque applicable). Les frais d'inscription au RDPRM (jusqu'à 67 $), l'immatriculation, les assurances, les taxes applicables et les frais du permis sont en sus. Le concessionnaire peut vendre à prix inférieur. Voir votre concessionnaire pour tous les détails. Disponibles auprès des concessionnaires participants. ^†Le bonus « Concurrence » de 500 $ (déduit avant les taxes) est disponible à l'achat ou à la location d'un modèle Optima 2012 neuf (excluant les hybrides)/Forte Berline et accessible à tout propriétaire d'une Honda Accord/Civic, Toyota Camry/Corolla ou Mazda6/Mazda3. Une preuve de propriété sera exigée. Certaines conditions s'appliquent. Cette offre est transférable à l'intérieur d'un même ménage (l'adresse du ménage sera exigée comme preuve). Limite d'un (1) bonus « Concurrence » par ménage. Cette offre ne peut être combinée à toute autre offre de fidélisation/motivation. Offre prenant fin le 3 juillet 2012. *Les Forte Berline/Sorento 2012 neufs de Kia ont mérité le prix de Meilleur choix sécurité de l'Insurance Institute for Highway Safety. Visitez le www.iihs.org pour tous les détails. ^La consommation réelle de carburant de ces véhicules peut varier. Ces estimations sont calculées sur la base de critères et de méthodes d'essai approuvés par le gouvernement du Canada. Pour plus d'information sur la garantie sans souci de 5 ans, visitez le kia.ca ou composez le 1-877-542-2886. KIA est une marque déposée de Kia Motors Corporation. *Guide de consommation de carburant*, publié par le gouvernement du Canada. Pour plus d'information sur la garantie sans souci de 5 ans, visitez le kia.ca ou composez le 1-877-542-2886. KIA est une marque déposée de Kia Motors Corporation.



La Maison de l'abondance a des locaux rénovés

La Maison de l'abondance vient de conclure son projet de rénovation. Quelque 10 000 $ ont été investis pour effectuer des travaux aux locaux de cet organisme communautaire de Saint-Alexis-des-Monts qui vient en aide aux personnes à faible revenu des municipalités du nord de la MRC de Maskinongé. Sur la photo, on aperçoit France Diamond, coordonnatrice de la maison, Louise Bossé, présidente de la maison, Danny Grenier, président de la caisse Desjardins de Saint-Alexis, Madeleine Robert, mairesse de la localité, Jean-Paul Diamond, député provincial de Maskinongé, et Jacques Lafrenière, directeur général de la caisse Desjardins locale. La caisse Desjardins, le député de Maskinongé et la Municipalité de Saint-Alexis ont tous apporté leur contribution à la réalisation de ces travaux.

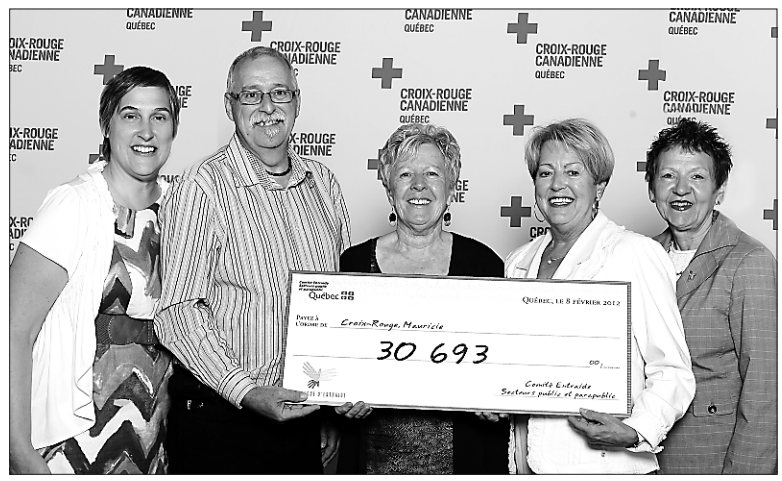

La campagne Entraide de la Mauricie remet 30 693 $ à la Croix-Rouge

La campagne Entraide secteurs publics et parapublics de la Mauricie a rapporté 30 693 $ à la Croix-Rouge canadienne, Division du Québec. La campagne, qui s'est déroulée au profit de trois familles philanthropiques (Centraide, Partenairesanté-Québec et la Croix-Rouge canadienne) a permis d'amasser, pour l'ensemble du Québec, plus de 560 000 $ à la Croix-Rouge du Québec. Sur la photo, de gauche à droite, Chantal Meessen, financement Croix-Rouge Québec, Denis Desilets, bénévole, Carmen Croisetière, bénévole, Ghislaine Bédard, bénévole, et Céline Lemaire, secrétariat Entraide.

Des étudiants de l'UQTR honorés

Des étudiants de l'UQTR ont été honorés lors du dernier Gala Reconnaissance 2012 de l'Ordre des comptables en management accrédités du Québec. Ce sont, sur la première rangée, Boran Adams, Catherine Jacob, Geneviève Roy et Alexandre Picard. Derrière, Andrée Beaulieu, Simon Cloutier, Pierre-Hugues Piché. Ils sont accompagnés par le professeur Éric «Patch» Chartier, représentant universitaire CMA.





Le Réseau Enfant-Retour Québec, la SQ et le SSM

Dans le cadre d'un partenariat entre le Réseau Enfant-Retour Québec et la Sûreté du Québec de Shawinigan, des élèves du Séminaire Sainte-Marie ont agi comme bénévoles en remplissant le calepin d'identification des enfants et y ont imprégné les empreintes digitales de ceux-ci. Un certificat leur a été remis pour leur dévouement. Sur la première rangée, nous retrouvons: Sarah-Isabelle Frappier, Alexis Poudrier et Coralie Bérubé. Derrière, l'agent Denis Duchesneau, intervenant en milieu scolaire, Félix Girard, Marc St-Onge, directeur du SSM, et Gabriel Magny. Absents: Camille Gauvin, Marie-Andrée Lebrun et Antoine Béland-St-Onge.



Hommage aux bénévoles de Sainte-Marie-Madeleine

La paroisse Sainte-Marie-Madeleine a récemment honoré ses bénévoles lors d'un souper. Plus d'une centaine de personnes ont ainsi vu leur engagement souligné. Sur la photo, on reconnaît le comité organisateur, 1ère rangée Anita Bacon, Doris Lacombe, Pierre Marois, prêtre modérateur de la congrégation Voluntas Dei, André Douville, 2e rangée, Thérèse Richard, Lise Racette, Micheline Allaire, Andrée Lacombe, absente Germaine Poirier.

L'Aféas Louiseville honore ses anciennes présidentes

L'Aféas Louiseville fêtait récemment son 45e anniversaire en soulignant le travail accompli par ses anciennes présidentes. Pour l'occasion, neuf ex-présidentes ont pu assister à la cérémonie, certaines ex-présidentes étant malheureusement décédées. Sur la photo, on remarque Colette Frigon, Lucie Livernoche, Pierrette Bastien, France Gervais, Rita Deschênes, Marie-Reine St-Yves, à l'arrière, Louisette Frigon, Monique Baribeau, présidente actuelle, Madeleine Bélanger et Liette Lemyre.





C.A. des Chevaliers de Colomb de Sainte-Thècle

Les Chevaliers de Colomb conseil 2817 de Sainte-Thècle ont un nouveau conseil d'administration pour 2012-2013. Sur la photo, 1ère rangée, on remarque Gaston Arcand, grand chevalier, Jacques Leblanc, secrétaire financier, 2e rangée, Jeannot Baril, trésorier, Jean-Paul Roberge, député grand chevalier, Victorin Mongrain, syndic, Grégoire Saint-Amand, syndic, Yvon Marcotte, cérémoniaire, Michel Ricard, sentinelle, Ismen Lefebvre, publiciste, 3e rangée, Réjean Bédard, aviseur légal, Marcel Bordeleau, syndic, Michel Rheault, chancelier, Denis Lapointe, secrétaire-achiviste, Jacques Gauthier, sentinelle.



Où se cache le bonheur?

On a procédé, dernièrement, au lancement du recueil: Où se cache le bonheur? À l'initiative de Sonia Bordeleau, les élèves de l'école Madeleine-De Verchère, de Sainte-Anne-de-la-Pérade, ont fait connaître leurs moments de bonheur quotidien. Ces réflexions ont été réunis dans un recueil et mis en vente au coût de 5 $. Les profits seront remis à la Fondation Jasmin-Roy. Derrière Laurie-Ann et Zachary Lamy, on retrouve: Hélène Montminy, enseignante de première année, Ginette Lahaie, directrice, et Sonia Bordeleau, initiatrice du projet.

duProprio

AVEC VOUS,
SANS COMMISSION



0% COMMISSION

LA MEILLEURE VISIBILITÉ POUR VENDRE VOTRE MAISON, SANS COMMISSION!

Combien pouvez-vous économiser avec DuProprio ?

5 % COMMISSION MOYENNE D'UN AGENT → 250 000$ PRIX DE VENTE = +12 500$ ÉCONOMIES

RETROUVEZ-NOUS SUR facebook twitter | VISITEZ www.duproprio.com | 1 855 823-2712



BATISCAN 138 500$

Belle propriété située dans un milieu paisible. 3 cac possibilité de 5 et 2 sdb. Foyer. Plancher chauffant au s-sol. Piscine neuve. Vue sur la rivière Batiscan. À 5 min du village.

418-362-2529 CODE 333896



CAP-DE-LA-MADELEINE 149 600$

Duplex avec garage et remise. 5 1/2 avec plusieurs cac salle familiale et s-sol partiellement aménagé. 3 1/2 avec 1 cac et terrasse. Plusieurs rénovations. Très grand terrain.

819-376-5890 CODE 281557



CAP-DE-LA-MADELEINE 231 000$

Propriété 2004. 4 cac 2 sdb complètes et 1 bureau. Foyer climatiseur et échangeur d'air. Garage double. Grand terrain sans voisins à l'arrière. Spa. Secteur très convoité.

819-692-5126 CODE 335926



CHAMPLAIN 145 000$

Maison plain-pied bien isolée. Incluant 2 cac. Salon et salle à manger à aire ouverte. Toit cathédrale. Foyer au gaz. Vue imprenable sur le fleuve et droit de passage au fleuve.

819-244-4796 CODE 271036



CHAMPLAIN 345 500$

Charmant domaine de 60 arpents, écurie de 4 stalles, maison haut de gamme ainsi qu'une terre à bois. Pâturage et abris pour chevaux. Tout est prêt pour accueillir vos chevaux.

819-370-3934 CODE 299495



LAC-AUX-SABLES 189 900$

Vous rêvez d'acquérir une magnifique maison à la campagne à 5 min à pied de la belle plage du Lac-aux-Sables. Avec grand terrain. Tous les meubles récents sont inclus. À voir.

418-336-1000 CODE 73136



ND-DU-MONT-CARMEL 65 800$

Magnifique maison ou chalet habitable à l'année. Grande chambre avec vue directement sur le lac. Au camping du lac Morin à Notre-Dame du Mont-Carmel. À 15 min de Trois-Rivières.

819-694-7338 CODE 335033



NICOLET 159 000$

Grande maison 2 étages incluant 3 cac. Foyer. Piscine et très grand patio. Beau quartier très tranquille avec de très bons voisins. Située près des services et d'un parc.

819-293-5839 CODE 298707



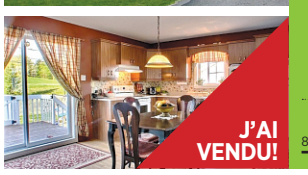

POINTE-DU-LAC 192 000$

Spacieuse propriété de 30 x 44. Incluant 4 cac. Terrain aménagé sans voisins à l'arrière que le Parc Municipal. Située dans un secteur recherché.

819-377-9110 CODE 330429



POINTE-DU-LAC 214 900$

Magnifique propriété avec garage double. Comprenant 4 cac et 2 sdb complètes. Climatiseur mural et échangeur d'air. S-sol aménagé en totalité. Haie de cèdres piscine et gazebo.

819-377-0116 CODE 333874



STE-THECLE 170 000$

Fermette comprenant une terre une maison et un garage. Terre de 60 arpents dont 40 en plantations d'épinettes et de pins gris 16 en bois naturel et 4 pour la culture.

418-289-2307 CODE 314938



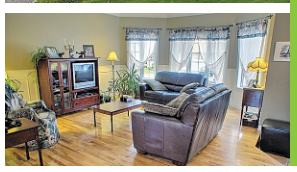

TROIS-RIVIÈRES

Maison 2003. 4 cac 2 sdb et salle familiale. Planchers en bois franc. Aspirateur central et air climatisé. Piscine hors-terre et cabanon. Près des écoles et des services. Accès rapide à l'autoroute 40.

450-338-3622 CODE 186096

ESSAYEZ

NOTRE APPLICATION GRATUITE POUR IPHONE & IPAD

Disponible sur App Store







TROIS-RIVIÈRES 135 000$

Idéal pour investisseur. En excellent état. Triplex incluant 2 x 3 1/2 et 1 x 4 1/2. Entrée asphaltée avec stationnements pour 4 à 5 voitures. Situé dans un secteur recherché. Accès aux voies rapides et aux services.

819-601-8691 CODE 181504



TROIS-RIVIÈRES 165 000$

Jumelé entièrement aménagé. Foyer au gaz. Échangeur d'air et aspirateur central. Bcp de rangement. Haie de cèdres pour intimité. Idéal pour une famille ou professionnel à la maison.

819-375-7312 CODE 311734



TROIS-RIVIÈRES 169 900$

Joli jumelé de construction récente. Incluant 4 cac dont 2 au s-sol. 2 sdb complètes. Rapport négatif suite au test de pyrrhotite. Garantie des maisons neuves jusqu'en 2014.

819-841-0449 CODE 335835



TROIS-RIVIÈRES 170 000$

Magnifique propriété de 2 cac et 1 sdb. Cuisine salon et salle à manger à aire ouverte. Grande salle familiale au s-sol. Terrasse donnant sur la piscine. Près des services.

819-694-7306 CODE 334133



TROIS-RIVIÈRES 199 500$

Maison à paliers multiples. 5 cac et 2 sdb. Foyer A/C et aspirateur central. S-sol insonorisé. Piscine hors-terre. Plusieurs rénovations. Quartier recherché. Près de tout.

819-691-6906 CODE 325087





TROIS-RIVIÈRES 274 500$

Ancienne école servant de résidence et de bureau. Grand terrain de 57 000 pi² avec possibilité de construire un immeuble multifamiliale ou un condo. Garage détaché isolé et chauffé.

819-370-8692 CODE 72728



TROIS-RIVIÈRES 285 000$

Radisson sur Rive. Magnifique copropriété située aux abords de la rivière St-Maurice. Belle terrasse avec une vue spectaculaire sur la rivière et le fleuve. 2 stationnements inclus.

819-379-0190 CODE 322327



TROIS-RIVIÈRES 296 500$

Spacieuse résidence de 54 x 34 entièrement aménagée. 2 cac à l'étage + 4 au s-sol. 2 logements hors-sol. Superbe aménagement paysager. Spa. Terrasse très privée et pergola.

819-373-8267 CODE 300525



TROIS-RIVIÈRES 374 000$

Magnifique cottage 2009. Vous charmera avec ses 15 grandes pièces. Cac des maîtres style loft 18 x 31. Solarium 4 saisons. Sans voisins à l'arrière. 2 garages. Taxe d'amélioration payée.

819-697-2242 CODE 79778



TROIS-RIVIÈRES-OUEST 198 500$

Bungalow entrée split. Aire ouverte. 4 cac et 2 sdb. Toit cathédrale. Plusieurs rénovations effectuées. Patio. Piscine. Secteur paisible. Près des parcs écoles et services. Clé en main.

819-378-0964 CODE 336127

SENTIER DU CENTENAIRE DE LA TUQUE

Québec finance 75 % du projet de 3,3 millions $



GABRIEL DELISLE
gabriel.delisle@lenouvelliste.qc.ca

Collaboration spéciale

La Tuque — Les cyclistes latuquois ne pourront finalement pas profiter du sentier du centenaire cet été. Des retards dans les négociations des droits de passage avec une quinzaine de propriétaires des terrains utilisés par la piste cyclable de 33 km poussent la Ville à reporter l'ouverture du sentier en 2013. Toutefois, Québec ajoute une subvention de 823 000 $ à celle de 1,65 million $ déjà annoncée en septembre dernier.

Le projet évalué à 3,3 millions $ sera donc financé à 75 % par le gouvernement provincial. Cette nouvelle subvention de 823 000 $ provient du nouveau programme Véloce, le programme d'intensification de la mise en place d'infrastructures cyclables au Québec. La Tuque est une des premières municipalités dans la province à bénéficier de ce programme de subventions.

La ministre de l'Emploi et de la Solidarité sociale et ministre responsable de la région de la Mauricie, Julie Boulet, était à La Tuque lundi pour en faire l'annonce.



PHOTO: GABRIEL DELISLE

La ministre Julie Boulet a annoncé la participation financière supplémentaire de Québec de 823 000 $ pour la réalisation du sentier du centenaire. Elle est entourée sur la photographie des membres du comité cycliste de la Ville dont Guy Sylvestre, Normand Beaudoin, Hélène Pelletier, directrice générale de Tourisme Haut-Saint-Maurice, Claude Philibert, Luc Martel, conseiller municipal, Marylène Fortin, du CLD du Haut-Saint-Maurice, et d'André Simard (devant).

L'autre 25 % sera financé à même le Fonds Hydro-Québec de la municipalité. «Les citoyens ne seront pas du tout sollicités pour ce projet», affirme le maire de La Tuque, Normand Beaudoin.

Le maire Beaudoin affirme que la Ville désire prendre son temps dans les négociations avec les propriétaires des terrains. «Nous voulons nous entendre avec tout le monde. On ne veut absolument pas faire d'expropriations», dit-il. «Nos citoyens attendaient depuis longtemps une piste cyclable digne des grandes villes», affirme le maire Beaudoin.

Sur les 33 km du sentier du centenaire, près de 21 km seront aménagés sur des pistes dédiées aux vélos. Le sentier reliera le Camping La Tuque et le Parc des chutes de la Petite rivière Bostonnais.

Le sentier du centenaire est en réalité un réseau de plusieurs pistes cyclables présentes dans le secteur urbain et boisé de La Tuque.

Un tronçon longe la rivière Saint-Maurice alors qu'un autre sillonne les berges de la Petite rivière Bostonnais. «Ce sera une des plus belles pistes cyclables du Québec», avance le maire Beaudoin.

La Ville de La Tuque désire ainsi avec cette nouvelle piste cyclable faire bouger sa population et offrir de nouveaux services touristiques aux visiteurs. «Ce sentier permet le développement d'un attrait touristique pour la région», estime quant à elle la ministre et députée de Laviolette, Julie Boulet.•

Le curé Hould retrouve les siens

Johanne Blouin invitée aux Grandes retrouvailles de Sainte-Anne-de-la-Pérade

Robert **Martin**
robert.martin@lenouvelliste.qc.ca

Sainte-Anne-de-la-Pérade — Si les Grandes retrouvailles de Sainte-Anne-de-la-Pérade, sont prévues pour les 11 et 12 août, hier, le curé de la paroisse, Jean-Claude Hould, en a vécu un avant-goût en retrouvant ses concitoyens après avoir été hospitalisé pendant le dernier mois.

«J'ai eu des problèmes de cœur. On m'a servi un sévère avertissement. Je dois être plus tranquille, mais aujourd'hui je suis heureux de revoir mes paroissiens. Ce sont mes retrouvailles avant les Grandes retrouvailles», disait-il.

Le curé Hould aime bien ce genre de rencontres et il n'hésite pas à ouvrir les portes de son église aux artistes. «Je ne vais pas me plaindre de voir l'église pleine au moins une fois par an. Certes, ce ne sont pas tous de fervents chrétiens qui assistent à cette messe dont la célébration est entrecoupée d'une performance artistique de l'artiste invité. Mais l'occasion est belle de fraterniser, d'échanger et de démontrer notre solidarité de citoyen de Sainte-Anne-de-la-Pérade», racontait le curé Jean-Claude Hould.

Comme pasteur et coordonnateur – relevé de cette dernière fonction pendant son mois d'hospitalisation par une paroissienne, Ginette Douville – le curé Hould s'implique activement dans l'organisation des ces Grandes retrouvailles.

«Disons que cette année les circonstances m'ont obligé à être plus discret. Maintenant que je viens de retrouver mes concitoyens, je vais assister aux réunions tout en prenant les choses plus aisément. Je vais les laisser décider de ce qui doit se passer. C'est d'ailleurs ce que j'ai toujours fait», confiait-il.

Johanne Blouin

Sous le thème: «Nos aînés et leur influence», la fête promet d'être grandiose en la présence de l'ambassadeur de la 7e édition, Monseigneur André Vallée. Originaire de Sainte-Anne-de-la-Pérade, il a exercé son ministère principalement en Asie.

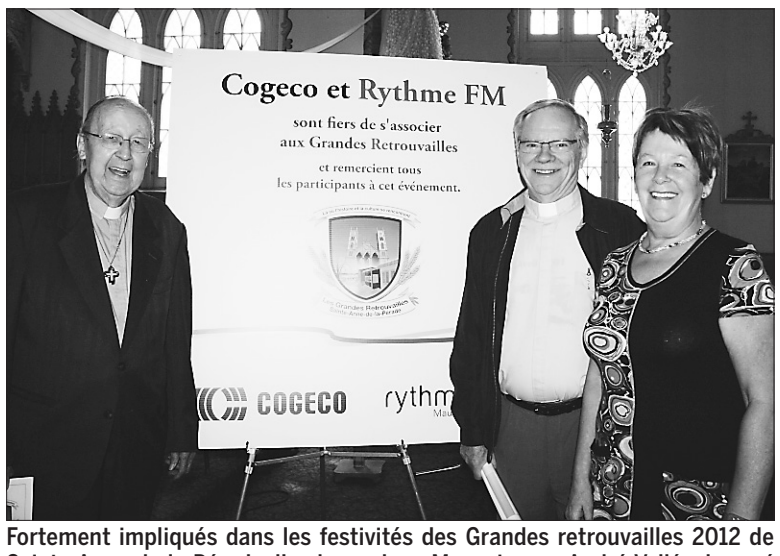

Fortement impliqués dans les festivités des Grandes retrouvailles 2012 de Sainte-Anne-de-la-Pérade, l'ambassadeur, Monseigneur André Vallée, le curé de la paroisse, Jean-Claude Hould, et Gilberte Faucher, membre du comité organisateur.

À la retraite, Monseigneur Vallée épaule Jean-Claude Hould dans sa charge de curé de Sainte-Anne-de-la-Pérade.

«Je me demande encore pourquoi on m'a choisi comme porte-parle de ces aînés, car je ne prétend pas avoir une influence. Mais ce que je sais, c'est qu'il faut tenir compte de l'expérience et du vécu acquis par les aînés, de connaître toute la richesse de ces aînés qui ne veulent qu'en faire profiter les plus jeunes», confiait Monseigneur Vallée.

Cette année, on a fait appel à la chanteuse Johanne Blouin pour le volet culturel des célébrations du dimanche 12 août. Les voix locales de Valérie Carpentier, de Marika Sokoluk et de Samuel Thellend se joindront à celle de Gilles Girard lors des festivités qui se dérouleront sur la scène extérieure, plus tard dans la journée.

Une foule d'activités se dérouleront dès les premières heures du samedi 11 août de façon à permettre à toute une population de fraterniser et de démontrer leur solidarité.•

Votre *Nouvelliste*, sur votre ordinateur.

Les mêmes pages, les mêmes cahiers, le même contenu et les mêmes publicités, directement sur votre écran.
Le Nouvelliste intégral. Chaque jour. Où que vous soyez. **Faites-en l'essai dès aujourd'hui :**
LeNouvellisteSurMonOrdi.ca

Le Nouvelliste Après la période d'essai, SEULEMENT 2$/mois pour les abonnés version papier

2 SEMAINES D'ESSAI GRATUIT



ARTS ET CULTURE

CULTURALLIA

Trois-Rivières comme rampe de lancement

Le projet vise à favoriser les liens entre les gens d'affaires et le milieu culturel



MATHIEU LAMOTHE
mathieu.lamothe@lenouvelliste.qc.ca

Trois-Rivières — Trois-Rivières sera la rampe de lancement du programme Culturallia, qui a pour objectif de favoriser le développement des liens entre les gens d'affaires et les acteurs du milieu culturel afin d'amener la culture vers de plus hauts sommets.

Ce programme a été présenté, hier matin, lors d'une conférence de presse qui a attiré tout le gratin trifluvien. Afin de favoriser ce rapprochement entre les milieux de la culture et des affaires, des rencontres de réseautage régionales sont prévues. Le président et fondateur du Festival Juste pour rire, Gilbert Rozon, partira le bal avec une conférence qui sera suivie d'une activité de réseautage. Cette activité se tiendra à Trois-Rivières le 19 septembre prochain dans le cadre des Grands déjeuners COGECO, organisés par la Chambre de commerce et d'industries de Trois-Rivières. Elle sera en quelque sorte le coup d'envoi de ce programme d'envergure provinciale. La ministre de la Culture, des Communications et de la Condition féminine, Christine Saint-Pierre était d'ailleurs à Trois-Rivières hier afin de présenter les grandes lignes de cette stratégie de mobilisation. Tous les députés libéraux de la région ainsi que le maire de Trois-Rivières, Yves Lévesque, étaient également présents.

«À ceux qui diraient que le gouvernement veut se désengager de la culture je répondrai: pas du tout. Nous voulons ajouter une autre couche à la culture. On veut qu'elle soit plus forte et nous avons besoin des gens d'affaires. On a besoin de leur vision, de leurs conseils et de leur mobilisation», a déclaré la ministre.



PHOTO: FRANÇOIS GERVAIS

Les grandes lignes de l'initiative Culturallia ont été présentées hier à Trois-Rivières. À l'avant: les deux ambassadeurs du programme, Éric Bélanger et Jacques Lacombe, entourés par Luc Therrien président de la Chambre de commerce et d'industries de Trois-Rivières, Josée Grandmont, présidente de Culture Mauricie, les députés Julie Boulet et Jean-Paul Diamond, le maire de Trois-Rivières Yves Lévesque, la députée Danielle Saint-Amand et la ministre Christine Saint-Pierre.

Les ententes comme celles que permettra de développer Culturallia ne sont cependant pas assez nombreuses, d'où l'importance de cette initiative selon Mme Saint-Pierre.

«Quatre-vingt-treize entreprises sur 100 au Québec ne considèrent pas la culture dans leurs commandites. Nous avons tout un secteur à défricher. Les milieux des affaires et de la culture ont tout à gagner à développer entre eux des ententes à long terme basées sur de réels échanges. C'est d'ailleurs ce qui distingue Culturallia. Nous voulons faire en sorte que se bâtisse des relations gagnant-gagnant entre les deux milieux», explique-t-elle.

En plus des conférences comme celle de Gilbert Rozon, qui a d'ailleurs accepté de s'impliquer bénévolement à la suite d'une demande personnelle de la ministre, et les activités de réseautage, un site Web est mis à la disposition des organismes culturels et des entreprises, où ils peuvent se créer un profil sur lequel ils sont invités à exposer leurs offres et leurs besoins. De cette façon, ils pourront recevoir des propositions ciblées provenant de partenaires potentiels.

La ministre a également concédé que le Québec est en retard comparativement aux autres provinces et certains autres pays relativement à ce genre de partenariats.

«C'est surtout parce que les gouvernements sont moins présents que nous. Au Québec, on investit deux fois plus par habitant dans le domaine de la culture comparativement au reste du Canada. Par exemple, au Québec, c'est autour de 85 $ et en Ontario c'est 32 $», mentionne la ministre.

Deux ambassadeurs

Les deux ambassadeurs qui ont été choisis pour promouvoir cette initiative sont le chef de l'Orchestre symphonique de Trois-Rivières, Jacques Lacombe, ainsi que le président de l'entreprise Avant-Garde Technologie, Éric Bélanger.

«Je me suis intéressé aux travaux d'un auteur qui a justement fait des recherches sur la relation entre la culture, le milieu des affaires et l'évolution socioéconomique. Une de ses conclusions est qu'en Amérique du Nord, les villes qui sont économiquement les plus prospères sont celles où l'offre culturelle est la plus importante et la plus riche», raconte maestro Lacombe.

De son côté, Éric Bélanger soutient que le développement d'une relation entre les artistes et les gens d'affaires sera bénéfique aux deux milieux, et ce, tout particulièrement en Mauricie.

«En Beauce, ils cherchaient ce qu'ils avaient de bon par rapport aux autres. Ils se sont dit que c'était l'entrepreneuriat. Ils ont alors fondé l'école d'entrepreneuriat. Depuis des années, Trois-Rivières est une ville d'art et de culture. Je suis donc très fier de pouvoir aider à faire ce lien entre les affaires et la culture», affirme-t-il.•



PHOTO LA PRESSE

Marie-Pierre Arthur, gagnante du prix Félix-Leclerc.

Marie-Pierre Arthur remporte le volet québécois du prix Félix-Leclerc de la chanson

La Presse Canadienne

Montréal — La chanteuse Marie-Pierre Arthur a remporté hier le volet québécois du prix Félix-Leclerc de la chanson 2012, remis dans le cadre des FrancoFolies de Montréal.

Créé en 1996, le prix vise à «stimuler la création chez les jeunes auteurs-compositeurs-interprètes et à encourager la production et la diffusion de la chanson francophone».

En remportant le prix, Marie-Pierre Arthur succède à Bernard Adamus (2011), Damien Robitaille (2010), Alexandre Désilets (2009), Catherine Major (2008) et Thomas Hellman (2007), entre autres.

Pour une troisième année consécutive, les FrancoFolies de Montréal se sont associées avec les FrancoFolies de La Rochelle, qui se dérouleront du 11 au 15 juillet.

Le lauréat français du prix Félix-Leclerc sera annoncé pendant ce festival, le 15 juillet.

Native de Grande-Vallée, en Gaspésie, Marie-Pierre Arthur a accompagné plusieurs artistes comme bassiste avant de se lancer dans une carrière solo. Son premier album éponyme est paru en 2009. Trois ans plus tard, elle a offert un deuxième opus, *Aux alentours*.

La jeune artiste sera en spectacle au Club Soda, à Montréal, aujourd'hui, avec François Lafontaine de Karkwa comme chef musical.

Outre Marie-Pierre Arthur, les autres artistes et groupes finalistes pour le prix Félix-Leclerc cette année étaient Fanny Bloom, Francis Faubert, David Giguère, Jimmy Hunt, Lisa LeBlanc, Salomé Leclerc, Patrice Michaud, Monogrenade et Karim Ouellet.•

Se rapprocher des gens et réfléchir

Le nouveau directeur général du MQCP présente les futures orientations de l'institution



FRANÇOIS HOUDE
francois.houde@lenouvelliste.qc.ca



PHOTO: EMILIE OCONNOR

Le nouveau directeur général du Musée québécois de culture populaire, Yvon Noël, veut poursuivre l'élan donné à l'institution trifluvienne par son prédécesseur tout en se rapprochant davantage du public local et en s'assurant que le MQCP demeure un constant outil de réflexion pour tous.

Trois-Rivières — En poste à titre de directeur général du Musée québécois de culture populaire depuis trois mois, M. Yvon Noël a eu le temps de prendre ses marques, de porter un regard sur le musée dont il dirige les destinées et la communauté dans laquelle il s'inscrit. Il présentait hier un rapide bilan de l'année 2011-2012 et sa vision des suivantes.

D'abord, on peut estimer que M. Noël a pris les rênes d'une institution qui se porte bien. Le MQCP a reçu plus de 49 000 visiteurs l'an dernier, un chiffre en constante hausse depuis 2003-2004. Là-dessus, la clientèle scolaire représente 8700 personnes. Une statistique retient particulièrement l'attention: plus de 80 % des visiteurs proviennent de l'extérieur de la zone comprise dans un rayon de 40 kilomètres de l'institution. En fait, environ 16 % des visiteurs viennent de la région de Trois-Rivières.

Le directeur en tire une bonne et une mauvaise nouvelle. La bonne, c'est que le Musée commence à être bien connu à l'extérieur et attire beaucoup de touristes à Trois-Rivières. La mauvaise, c'est que les Trifluviens ne le fréquentent pas beaucoup. «Le premier objectif pour moi, c'est de faire un effort concret pour nous rapprocher du public de proximité, affirme-t-il. C'est notre responsabilité d'aller vers ce public-là. Il faut que les gens sachent qu'ils ont une chance rare d'avoir un musée de cette envergure dans leur cour. C'est la raison pour laquelle on a conclu une entente avec l'UQTR qui va permettre notamment une étude sur les publics.»

Le directeur compte également mettre de l'avant du travail hors murs en amenant le musée à la rencontre de personnes âgées qui ne peuvent se déplacer, notamment. «Nous avons une réserve de plus de 70 000 objets patrimoniaux souvent anciens: alors qu'on ne sait plus guère à quoi ils servaient, beaucoup de ces aînés les connaissent et les ont eux-même utilisé.»

Parlant de la précieuse réserve, le directeur compte poursuivre le travail colossal que représente la gestion de cette réserve où l'espace commence à manquer. On doit tenter de libérer de la place en faisant un tri dans les doublons et en trouvant une autre vocation aux objets qui ne cadrent pas dans la mission du MQCP tout en poursuivant les démarches pour trouver de nouveaux espaces pour entreposer les centaines d'objets dont le Musée hérite à chaque année.

Côté expositions, Yvon Noël est au travail pour la création de nouveautés qui porteront sa marque. Une exposition majeure, permanente, prévue pour 2013 et portant sur huit domaines d'activités recoupant les notions de culture populaire est déjà en cours de conception avec un comité scientifique qui sera mis à contribution à l'automne.

On ne manquera pas, par ailleurs, de souligner le dixième anniversaire de la réouverture du musée par la présentation de différents événements permettant d'ouvrir la brèche sur de nouvelles perspectives tout en s'arrêtant sur ce que l'équipe a appris au cours de ces dix années de vie.

Le Musée veut accentuer son rayonnement à l'extérieur de la région en augmentant sa conception de mise en itinérance. Ce sera le cas pour *Duplessis donne à sa province* comme pour *Cirque Champagne de A à Z* qui sera présentée cet été et qui sera donc conçue pour voyager. Le directeur cautionne entièrement la présentation d'événements comme l'exposition de graffitis *L'heure est graff!* ou des activités originales comme *Prison-Asile Arkham* présentée à l'Halloween et qui a attiré 1600 personnes en octobre dernier. «Voilà un outil qui peut se conjuguer de multiples façons. Je veux des outils qui nous permettent d'aborder des réflexions sur des thèmes comme la violence ou l'exclusion. En même temps, la vieille prison est un lieu qui peut être théâtral et c'est important que la population s'approprie cet espace-là. On peut être un lieu historique mais on ne peut pas être toujours sérieux.»

Il ressort de l'ensemble des propos d'Yvon Noël que le Musée québécois de culture populaire doit toujours continuer d'être un outil accessible de réflexion sur qui et ce que nous sommes.•

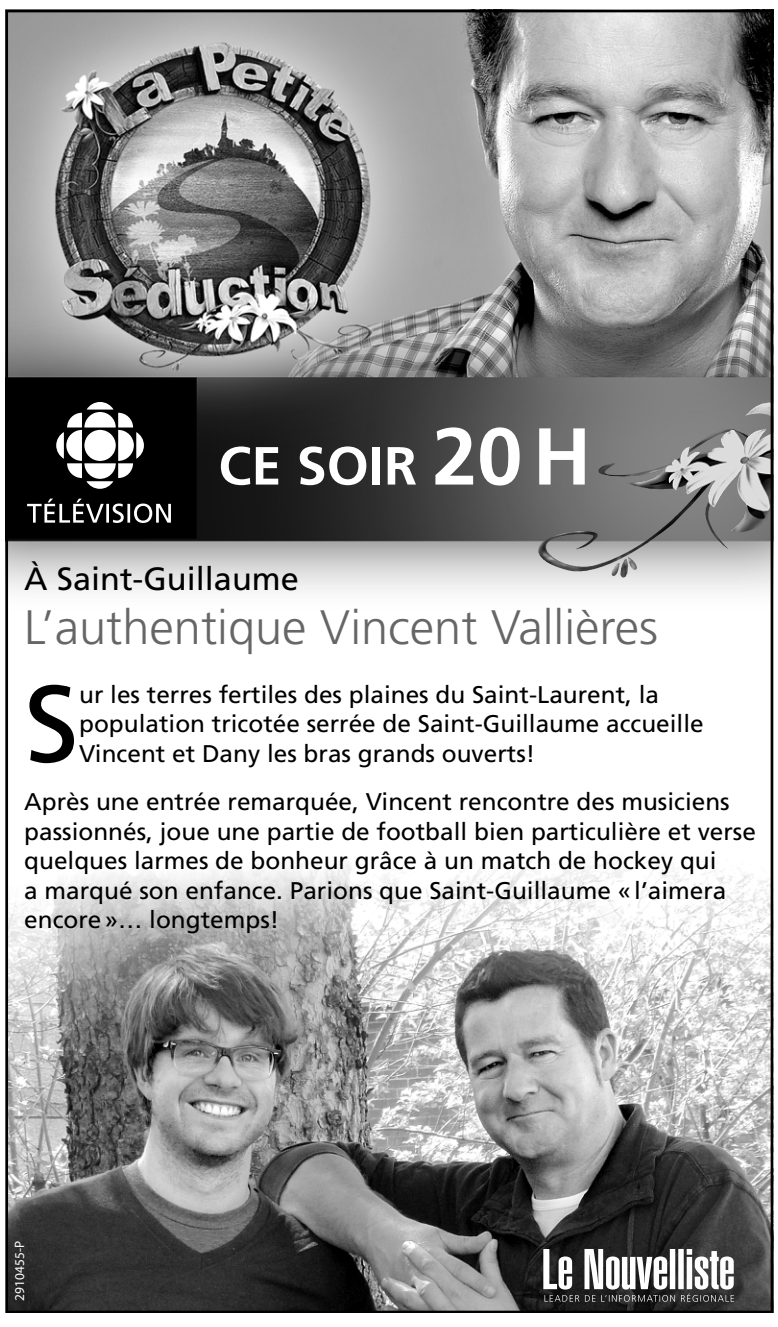

LES ARTS EN BREF

Exposition pour les 50 ans du Réseau Biblio

Le Réseau Biblio du Centre-du-Québec, de Lanaudière et de la Mauricie a lancé ce week-end à l'École nationale de police du Québec à Nicolet une exposition qui souligne le 50e anniversaire de l'organisme. Depuis samedi, des documents, des photographies et des artefacts relatent les 50 ans de l'histoire du réseau. Serge Bizier, président du conseil d'administration du Réseau Biblio, accompagnait la directrice générale du réseau, Hélène Arseneau.



PHOTO: FRANÇOIS GERVAIS

Du gospel dans le chœur

Trois-Rivières — Le Chœur du Roy, ensemble vocal à voix mixtes composé essentiellement de membres du personnel de la Commission scolaire du Chemin-du-Roy, présente son concert de fin de saison ce samedi à 20 h à la Chapelle du Séminaire Saint-Jospeh.

Le directeur du chœur, André Godbout, a choisi d'aborder le répertoire gospel pour ce concert.

Trois musiciens accompagneront aussi le chœur soit le pianiste Claude Beaudoin, le batteur Jean-Philippe Godbout et la bassiste Nicolas Gosselin.

Les billets, au coût de 15 $, sont en vente à la porte le soir du concert.

Diane Borgia à la bibliothèque du secteur Grand-Mère

Shawinigan (MJM) — L'auteure du livre *Amour toxique: de la codépendance à l'amour de soi*, Diane Borgia, sera à la bibliothèque Hélène-B.-Beauséjour du secteur Grand-Mère le mardi 12 juin à 19 h.

Résidente de Shawinigan, Mme Borgia est criminologue, psychothérapeute, spécialiste en codépendance et en gestion des émotions, formatrice et conférencière.

La conférence du 12 juin est offerte gratuitement aux abonnés, tandis que les non-abonnés devront payer 5 $.

On doit réserver sa place au 819-538-5555.

Pierrot Fournier chante Léveillée

Trois-Rivières (MJM) — L'interprète trifluvien Pierrot Fournier, qui a déjà exploré les répertoires de Brel, Brassens et Ferré, entres autres, propose un nouveau spectacle mettant en vedette les chansons de Claude Léveillée.

Accompagné de la pianiste Jocelyne Tremblay, il se produira au Sacristain le 16 juin à 20 h. On peut réserver au 819-694-1344.

UN ÉTÉ SIGNÉ SHAWINIGAN

Chant, danse, théâtre et magie

Une soixantaine d'activités gratuites composent la programmation



LINDA CORBO
linda.corbo@lenouvelliste.qc.ca

Shawinigan — La date officielle du début de l'été marquera aussi le coup d'envoi de la formule «Un été signé Shawinigan», une série de 60 activités gratuites, spécifiquement conçues pour animer les lieux communs tout au long de la saison estivale et pour donner une vitrine aux artistes de la région. Du 21 juin au 25 août, chant, danse, théâtre et magie se pointeront ici et là dans le décor de la ville.

C'est la deuxième année que l'on procède à un déploiement d'activités dans les espaces publics. On veut en profiter d'autant plus cette année que la programmation coïncidera avec la tenue des Jeux du Québec. «Nous souhaitons agrémenter le séjour des touristes et le quotidien des Shawiniganais», fait valoir Louise Martin, directrice générale et artistique de Culture Shawinigan. «On veut animer les espaces, faire connaître des artistes d'ici et les formes d'expression que la rue nous inspire.»

Parmi les lieux visés, la place du Marché de la 5e Rue sera particulièrement occupée, notamment par les spectacles d'ouverture et de clôture de la programmation. D'abord le 21 juin, c'est le Pascale Picard Band qui ouvrira les festivités, précédé en première partie des Frères Lemay et de différentes prestations d'artistes de la région. Le spectacle de clôture de l'été sera par ailleurs honoré par le chanteur Marco Calliari, le 25 août.

Toujours à la place du Marché, les heures du dîner s'animeront aussi avec les «midis musicaux», qui inviteront chaque mercredi les gens à apporter leur lunch et à dîner en écoutant les artistes qui s'y produiront entre 12 h 05 et 12 h 50. Il y aura neuf rendez-vous du genre, qui proposeront aussi bien du jazz manouche que de la grande chanson française en passant par le répertoire du tandem Fabiola Toupin et Manu Trudel (le 1er août) ou le country pop de Cindy Bédard (le 22 août).

Les artistes de la relève seront pour leur part en vedette du 6 juillet au 19 août et ce, à tous les week-ends, soit les vendredis à 19 h 30 au Parc du Centenaire-de-Grand-Mère, les samedis à la même heure au Parc Saint-Maurice, ainsi que les dimanches à 14 h à la Place des Canotiers. Cette formule, baptisée «Espace Show», propose une série de 20 spectacles, 20 artistes qui ont été sélectionnés parmi le grand nombre de propositions qui ont été soumises cette année.

Encore là, tous les genres seront au menu de saison, que l'on parle de musique de films, de folk, de rétro, de jazz, de musique classique, de danse, de reggae ou de blues. Il est à noter qu'exceptionnellement, les spectacles des samedi 28 juillet et dimanche 29 juillet seront déplacés à la place du Marché.

Le cinéma en plein air sera également à l'honneur à tous les mercredis soirs, du 4 au 25 juillet au parc du Centenaire-de-Grand-Mère. La programmation a été axée cette année sur des films à succès, que l'on pense à *Starbuck*, *Twilight* ou *J'ai tué ma mère*.

C'est par thèmes que l'on a choisi d'animer les week-ends du mois de juillet à la place du Marché, avec du théâtre de rue les 7 et 8, avec de la danse les 13, 14 et 15, et finalement avec de la magie les 21 et 22.

Pour le théâtre de rue, quatre compagnies se partageront la rue pour offrir une douzaine de prestations pendant tout le week-end. La fin de semaine consacrée à la danse se déploiera pour sa part en flamenco, hip hop, danse contemporaine, baladi et salsa, donnant au public l'occasion de voir les artistes à l'œuvre, mais aussi d'apprendre quelques pas de base, voire même d'embarquer dans la danse. Même chose pour le week-end de magie, qui proposera une dose d'émerveillement, mais qui permettra aussi d'en apprendre un peu sur les rudiments.

Enfin, outre ces activités, parents et enfants seront tout particulièrement conviés à la «Fête de la famille» qui aura lieu au parc Ludger-Gerbeau de Shawinigan-Sud, le 25 août. On y proposera un peu de tout, aussi bien de la danse que de la magie, des animations sur échasses, des jeux gonflables, un pique-nique familial et des maquillages. Il est à noter que la programmation détaillée se retrouve sur le site *www.cultureshawinigan.ca* •



PHOTO: FRANÇOIS GERVAIS

La médiatrice culturelle Dominique LeBlanc (à l'avant) et la directrice générale et artistique de Culture Shawinigan, Louise Martin, ont dévoilé hier la programmation estivale intitulée «Un été signé Shawinigan».





CITATION **SECRÈTE**

par Isabelle Vadeboncoeur

Placez les lettres de chaque colonne dans la case appropriée de manière à former une phrase complète. Les mots sont séparés par une case noire.

Thème : Citation de William Shakespeare

O N U N	N O E T P	S A U	N S R	T O	H F R U	I A S O	N I P	C I R	S S R	A S C O	U E I O	V N G	S N Q E
				■									
■				■					■			■	
		■					■						
			■					■					
		■											

SOLUTION
du dernier numéro

Citation de Jacques Rigaut:
La vie ne vaut pas le coup qu'on se donne la peine de la quitter.

MOT MYSTERE

RELIGION - Un mot de 8 lettres

C	D	I	A	C	R	E	D	O	C	R	O	S	S	E
R	I	O	S	N	E	T	S	O	A	N	G	E	L	E
R	A	E	H	H	F	N	N	B	G	A	O	U	E	T
E	M	I	R	P	N	F	E	L	O	M	C	R	U	O
I	E	L	O	T	E	X	E	A	T	I	E	R	T	N
L	N	U	G	S	R	I	E	T	F	A	S	S	I	E
U	S	D	S	O	M	T	N	E	F	U	L	V	R	U
G	E	E	C	U	I	C	R	E	L	A	I	I	E	G
E	U	H	B	N	T	V	R	I	N	D	U	L	T	U
R	E	Q	U	I	E	M	N	O	N	C	E	I	A	H
T	C	U	L	N	A	E	N	B	I	I	A	P	B	O
H	I	E	T	R	E	E	P	P	A	R	T	I	L	S
O	V	T	I	S	N	E	C	N	E	N	E	E	E	T
R	O	E	P	I	T	R	E	N	T	A	I	N	R	I
A	N	A	C	H	O	R	E	T	E	R	N	E	L	E

Solution du dernier problème : SCINTILLER

MM3503

AME
ANACHORETE
ANGE
BAN
CAGOT
CENE
CONFESSEUR
CREDO
CROIRE
CROSSE
DIACRE
DIVIN
DOGME
DULIE
ENCENS
ENFER
EPHOD
EPITRE
ERMITE
ETERNEL
ETOLE
EXEAT
FERVENT
GOI
HOSTIE
HUGUENOTE
INDULT
INRI
LAI
LUCIFER
MARIE
MENSE
NEF
NONCE
NONE
NOVICE
OBLAT
OSTENSOIR
PEINE
PIE
PRIME
QUETE
REGULIER
REQUIEM
RETABLE
RITUEL
ROCHET
TALITH
THORA
TIARE
TRAPPE
TRENTAIN
TRINITE
TRONC
UNITE
URSULINE

ÊTES-VOUS **OBSERVATEUR**

Ces deux dessins sont en apparence identiques.
En réalité, il y a entre eux HUIT petites différences.

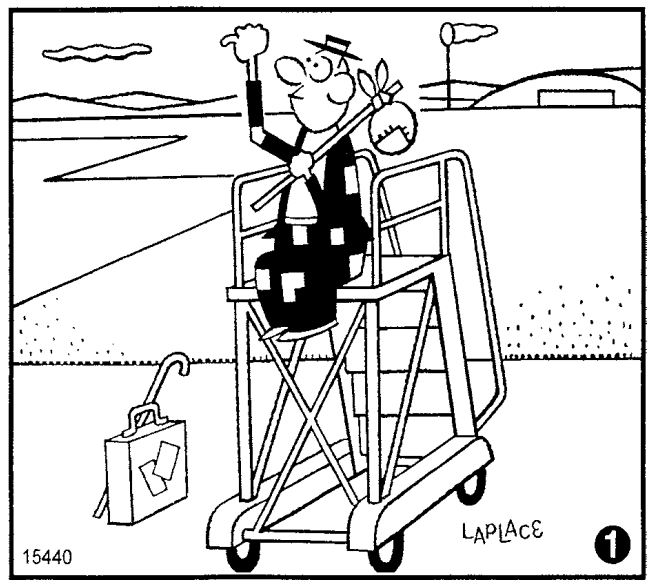

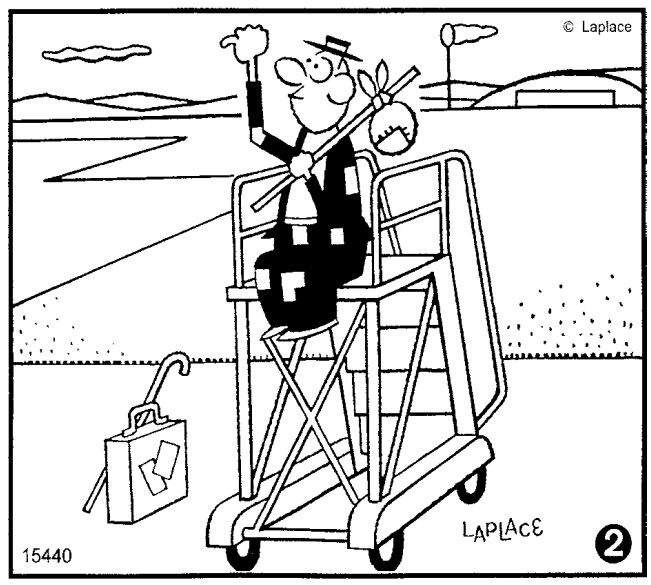

SOLUTION

1 Un rapiècement en moins sur l'arrière du pantalon. **2** Bâton plus long sur le dessus du balluchon. **3** La ligne d'horizon est incomplète sous le nez de l'homme. **4** Le barreau devant les pieds de l'homme. **5** L'essieu de la roue arrière est manquant. **6** Le bord de la piste est incomplet derrière la passerelle. **7** Pointe de la canne plus longue derrière la valise. **8** La porte du hangar est plus large.

HOROSCOPE

13 JUIN 2012

Bélier
(21 mars au 19 avril)

Évitez de vous imposer des tâches superflues qui surchargent votre horaire sans vous rapporter de bénéfices concrets. Tandis que la Lune en Bélier fait face à Saturne en Balance, ce mercredi devrait vous donner à réfléchir. Il est encore temps de faire bonne impression auprès d'une personne qui n'entretenait pas forcément une excellente opinion de vous. Souriez...

Taureau
(20 avril au 20 mai)

Si vous taisez ce que vous ressentez par rapport à un comportement qui vous dérange, celui-ci risque de perdurer longtemps. Pour éviter que se forme un mauvais pli, il serait recommandé de vous affirmer aussitôt qu'un problème se présente. Les rôles étant inversés, combien de temps aimeriez-vous que l'autre attende avant de vous faire part de son malaise?

Gémeaux
(21 mai au 21 juin)

Jupiter en Gémeaux peut vous amener à tout vouloir gérer vous-même. Toutefois, le carré formé avec Neptune en Poissons peut vous mettre des bâtons dans les roues ou vous amener à réaliser que la prise en charge de toutes les activités dépasse les capacités d'une seule personne. Un frein cessera d'en être un quand vous accepterez les limites à l'intérieur desquelles vous devez manoeuvrer.

Cancer
(22 juin au 22 juillet)

Vu que la Lune en Bélier passe au carré de votre Signe, vous éprouverez davantage de satisfaction si vous parvenez à résister aux distractions. Les loisirs ne vous rapporteront pas autant que le travail, surtout s'il s'agit d'atteindre un objectif personnel important. Votre bonne volonté et votre détermination peuvent impressionner quelqu'un qui s'intéresse à vous et à vos entreprises.

Lion
(23 juillet au 22 août)

Voici un mercredi qui ne devrait pas vous déplaire, notamment parce que la Lune en Bélier vous place sous les feux de la rampe. Si vous saisissez l'occasion de dévoiler vos talents, votre plein potentiel sera reconnu. La seule chose qui pourrait vous empêcher d'acquérir une plus grande notoriété est la crainte de ne pas être à la hauteur des attentes de quelqu'un qui vous intimide.

Vierge
(23 août au 22 septembre)

Avec l'aplomb de Mars en Vierge, vous devriez connaître un plus haut niveau de courage et de sang-froid. Certes, vous êtes actuellement en mesure de vous affirmer davantage, et cette détermination pourrait avoir d'heureuses répercussions dans divers domaines de votre vie. La gêne et la timidité ne vous permettront pas d'acquérir davantage de reconnaissance; prenez votre place.

Balance
(23 septembre au 23 octobre)

Face à Saturne en Balance, la Lune en Bélier peut faire en sorte que la glace soit difficile à briser lors d'une réunion, notamment si elle rassemble des gens qui se connaissent peu. C'est en amenant les autres à parler de leurs passions que l'atmosphère se détendra le plus facilement. Un geste issu d'humilité vous aidera à monter dans l'estime de ceux qui vous méconnaissaient.

Scorpion
(23 octobre au 21 novembre)

Votre travail et votre attitude sont actuellement appréciés par le plus grand nombre. À force de pratiquer vos aptitudes, vous avez réalisé de véritables progrès qui vous classent désormais dans un créneau supérieur. Il y a des démarches d'avancement que personne ne peut prendre à votre place. Ne comptez pas exclusivement sur les autres; c'est le temps de prendre l'initiative!

Sagittaire
(22 novembre au 21 décembre)

Il existe un moyen de faire plaisir à l'un sans déplaire à l'autre. Et vu que la Lune en Bélier tend à harmoniser vos relations personnelles, une situation peut devenir aussi simple que vous le souhaitez. Commencez par ne pas attribuer d'intentions aux autres tant qu'ils ne les ont pas clairement manifesté et demeurez à leur écoute: ils finiront par se révéler à vous.

Capricorne
(22 décembre au 19 janvier)

La guérison n'est jamais aussi soudaine que la blessure, et l'opposition Lune-Saturne dans l'axe Bélier-Balance risque de vous contraindre à patienter. Un processus semblera plus rapide si vous n'en faites pas une fixation. Vous gagnerez à laisser une affaire suivre son libre cours, car en essayant de brusquer les choses vous courrez le risque de faire marche arrière.

Verseau
(20 janvier au 18 février)

Toutes choses gagneront à être exprimées sans équivoque aujourd'hui. Si une option ne lui est pas disponible, vous devriez en aviser la personne concernée le plus rapidement possible afin de lui éviter d'entretenir de faux espoirs. Un geste symbolique peut vous confirmer qu'une personne comprend et apprécie votre démarche. Proposition possible concernant un projet de grande envergure.

Poissons
(19 février au 20 mars)

À cause d'une opposition Lune-Saturne axe Bélier-Balance, le train de vos activités pourrait subir quelques ralentissements. C'est peut-être le temps d'expliquer à certaines personnes inflexibles qu'elles doivent faire preuve de plus de souplesse dans le cadre de tout travail de groupe ou projet d'équipe. Quoi qu'il en soit, vous ne perdrez rien à mettre un peu d'eau dans votre vin.

MANDRAKE



BÉBÉ BLUES



JÉRÉMIE



BEN

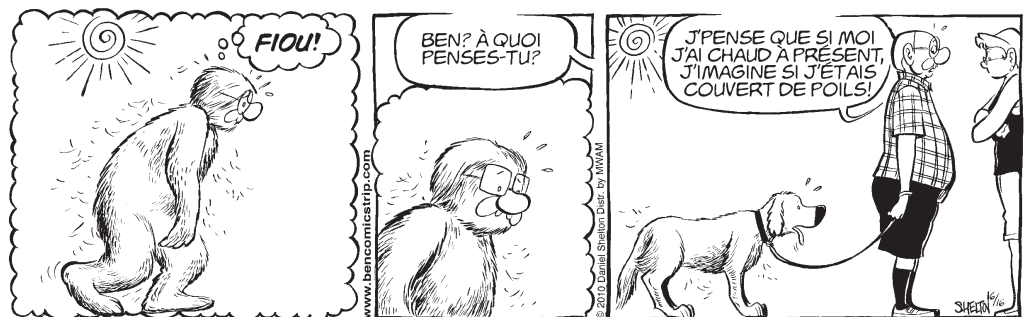

MOTS CROISÉS

www.hannequart.com

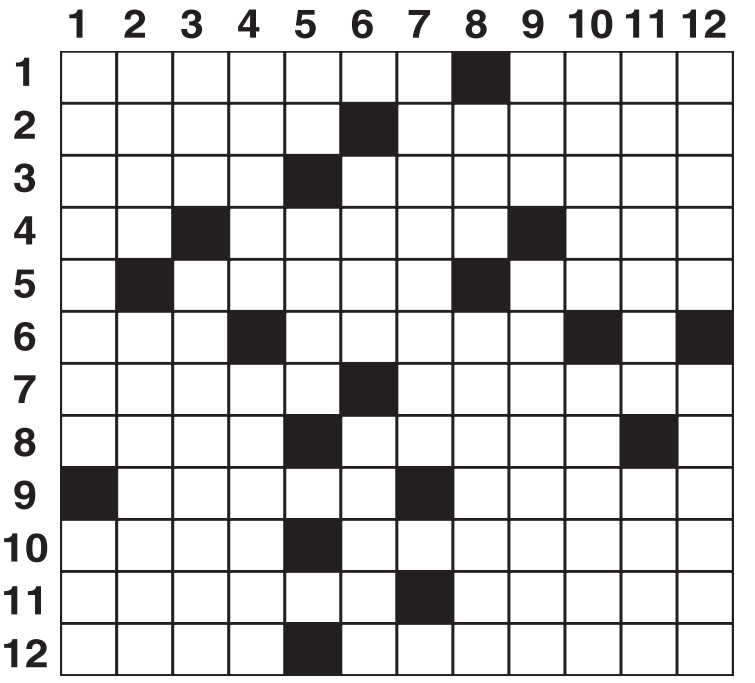

No 3422

Horizontalement

1 Perte de l'odorat – Pénible.
2 Mot poli – En règle.
3 Poisson-lune – Conformes aux règles de la société.
4 Quelqu'un – Qui n'a pas de pattes – Possèdent.
5 Physicienne française – Assassiné.
6 Fille d'Harmonia – Naturelle.
7 Voisin du bouleau – Conflits.
8 Instruit – Gainsbourg ou Reggiani.
9 Conte – Les émissions radiodiffusées.
10 Maladie de la peau – D'un intérêt secondaire.
11 Éloigné – Allongé.
12 Salement – Petits sommes.

Verticalement

1 Composé gazeux à l'odeur très piquante – Cinéma.
2 Éclairage – Atténuer les contrastes.
3 Médecin spécialiste – Gluante.
4 Cachet officiel – Ver carnassier.
5 Moitié – Implore.
6 Angle – Propagés.
7 Caractère de ce qui est indiscutable.
8 Prière à la Vierge – Fausse.
9 Célèbre boxeur – De la pâte frite.
10 Chien célèbre – Charmé.
11 Ne croque plus – Déambule.
12 Subsiste – Tamisés.

■ SOLUTION AU PROCHAIN NUMÉRO

	1	2	3	4	5	6	7	8	9	10	11	12
1	D	E	V	A	L	I	S	E	■	S	A	S
2	O	R	I	G	A	N	■	G	O	U	L	U
3	I	G	N	E	■	S	P	A	R	I	D	E
4	G	■	G	■	O	P	A	L	I	N	E	■
5	T	I	T	U	B	E	R	■	E	T	N	A
6	E	T	■	N	I	C	K	E	L	■	T	U
7	■	A	M	I	■	T	A	U	■	S	E	T
8	A	L	I	T	E	E	■	R	H	O	■	O
9	V	I	N	■	A	■	F	O	U	L	E	R
10	A	Q	U	E	U	S	E	■	M	I	D	I
11	N	U	I	T	■	T	R	O	U	V	E	S
12	T	E	T	A	N	O	S	■	S	E	N	E

Sudoku

	3				6			
5								8
	4		9		2			7
		3		7	1	5	9	
	2							
	5		8			4		
4	7				3	2		
		1			8	6		3
	6							

Niveau de difficulté : MOYEN 2147

Placez un chiffre de 1 à 9 dans chaque case vide. Chaque ligne, chaque colonne et chaque boîte 3x3 délimitée par un trait plus épais doivent contenir tous les chiffres de 1 à 9. Chaque chiffre apparaît donc une seule fois dans une ligne, dans une colonne et dans une boîte 3x3.

Solution du dernier sudoku

3	2	5	4	7	8	9	1	6
6	1	4	9	3	2	7	8	5
7	9	8	6	5	1	3	4	2
5	3	2	8	9	7	4	6	1
4	8	9	1	6	5	2	3	7
1	7	6	2	4	3	5	9	8
2	6	7	3	8	9	1	5	4
9	4	1	5	2	6	8	7	3
8	5	3	7	1	4	6	2	9

Par Fabien Savary 2146

Ce jeu est une réalisation de Ludipresse. Pour plus d'informations, rendez-vous sur le site **www.les-mordus.com** ou écrivez-nous à **info@les-mordus.com**

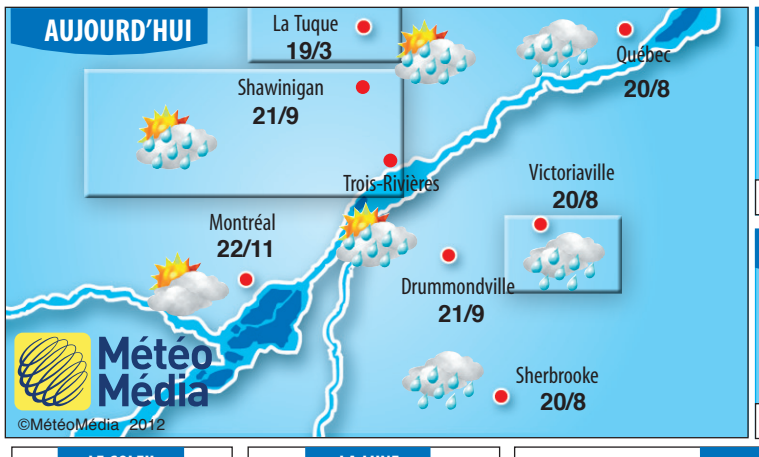

DEMAIN
PRÉC. 0%
MAX: 22 MIN: 10

VENDREDI
PRÉC. 0%
MAX: 23 MIN: 14

SAMEDI
PRÉC. 0%
MAX: 24 MIN: 16

DIMANCHE
PRÉC. 10%
MAX: 26 MIN: 17

LE SOLEIL

4h57 20h43
Durée totale du jour: 15h46

LA LUNE

19 juin 26 juin
3 juil 10 juil

AU SOLEIL

Acapulco	Var	34/26	Martinique	Nua	28/27
Bermudes	Var	22/21	Myrtle Beach	Ora	29/20
Barbades	Ora	28/28	Montego Bay	Ora	29/27
Cancun	Nua	31/27	Orlando	Ora	32/23
Fort Lauder.	Var	32/24	Puerto Plata	Ora	33/25
Freeport	Sol	26/25	Puerto Vallarta	Ave	36/23
Key West	Var	31/26	Tampa	Ora	31/23
La Havane	Sol	32/23	West Palm B.	Ora	31/23

AU QUÉBEC

Baie-Comeau	Plu	16/9
Barrage Gouin	Ave	15/5
Chibougamau	Ave	15/5
Gaspé	Sol	24/10
Gatineau	Sol	21/10
Iles de la Mad.	Sol	17/11
Joliette	Var	22/10
La Grande	Var	10/4
La Malbaie	Plu	16/8
La Tuque	Ave	19/3
Maniwaki	Sol	21/6
Québec	Plu	20/8
Rimouski	Plu	18/8
Rivière-du-loup	Plu	17/9
Saguenay	Plu	16/6
St Georges	Plu	20/8
St-Hubert	Var	22/11
St-Hyacinthe	Var	22/11
St-Jean	Ave	22/11
St-Jérôme	Sol	22/10
Sept-Iles	Plu	16/10
Sorel	Ave	21/9
Val d'Or	Sol	19/9
Valleyfield	Var	22/11
Victoriaville	Plu	20/8

LE MONDE

Amsterdam	Sol	15/9
Athènes	Sol	31/23
Bruxelles	Plu	16/8
Buenos Aires	Plu	18/16
Hong Kong	Ora	29/28
Lisbonne	Sol	22/14
Londres	Ave	16/4
Los Angeles	Sol	20/15
Madrid	Sol	29/13
Mexico City	Sol	25/9
Moscou	Ave	25/14
New York	Plu	22/17
Paris	Ora	18/8
Rio	Sol	23/18
Rome	Sol	23/14
Tokyo	Plu	22/17

LE VENT
NO 20 km/h

HUMIDEX
22

INDICE UV
5.2 (Modere)

AU CANADA

Calgary	Ora	15/8
Charlottetown	Sol	21/11
Edmonton	Ora	17/10
Fredericton	Plu	23/12
Halifax	Sol	21/11
Ottawa	Sol	22/10
Québec	Plu	20/8
Régina	Ora	23/13
Saint-Jean	Sol	20/7
Toronto	Sol	21/12
Victoria	Var	15/10
Yellowknife	Var	15/10

LES MARÉES

La Perade		Trois-Rivières	
Hre	Ht/m	Hre	Ht/m
0h51	1.1	2h42	1.2
5h03	1.8	5h57	1.3
13h39	1.1	15h21	1.2
17h36	1.6	18h33	1.3

ALMANACH

Max Normal		24°
Min Normal		11°
Max Record	1949	33°
Min Record	1947	3°

NOUVEAU

Babou

Le petit singe curieux et attachant

Découvrez une collection de cahiers éducatifs stimulant le développement global de l'enfant d'âge préscolaire.

- Alphabet
- Nombres
- Conte
- Jeux éducatifs
- Motricité
- Bricolage





CONFORME AU PROGRAMME DU MINISTÈRE

www.babou.ca

CHENELIÈRE ÉDUCATION

Parascolaire

tc • MEDIA

2780869-P

LES PETITES ANNONCES

PLACEZ VOTRE ANNONCE POUR 3 JOURS CONSÉCUTIFS À COMPTER DE 7.10 $ / JOUR*

CVENDU.ca

COMMUNIQUEZ AVEC NOS PRÉPOSÉES POUR PLUS D'INFORMATIONS 819 378-8363 • 1 888 378-8363

*TARIF RÉGULIER

100 IMMOBILLIER

101 Maisons mobiles

NOUVELLE ANNONCE

15 MINUTES DE LA VILLE
à louer à l'année, secteur Bécancour, bien isolée, meublée au complet, très propre. Pas d'animaux. (Peut être vendue si désiré)
819 294-2435

102 Condominiums, copropriétés à vendre

CHEZ-SOI, NEUFS, MODERNES CONDOS TROIS-RIVIÈRES
1, 2 ou 3 chambres, maison de ville ou plain-pied, à partir de 108 900$, visite sur rendez-vous
819 609-5551
www.gestionhestia.com

CONDOS NEUFS
Domaine du Boisé secteur Trois-Rivières
Condos, 2 salles de bains, près de la piste cyclable.
Constructions Chaîné
819 244-6668 ou 697-6148

CONDO VUE SUR SAINT-MAURICE
4½, très luxueux, secteur Cap, garage, ascenceur, avec vue incroyable, énorme balcon, à partir de 215 000$
819 383-2296

104 Propriétés à vendre

5½, Idéal pour personne seule, 1 étage ½, semi-meublée, Saint-Alexis-des-Monts, à vendre ou à louer.
819 265-3543

JUMELÉES D'ARCHITECTURE MODERNE
Secteur Trois-Rivières-Ouest, 2 ou 3 chambres, à partir de 174 900$.
819 609-5551
www.gestionhestia.com

MAISON bord rivière, toit cathédral, 0.8 hectare, site exceptionnel, tout inclus, près Saint-Tite418 365-5210

MAISONS JUMELÉES NEUVES
Secteur Bécancour, 3 chambres, 1 salle d'eau, 1 salle de bain, 121 000$, taxes incluses. 819 370-1402, 819 609-1008.
www.habitationsparis.com

MAISONS NEUVES
JUMELÉES NEUVES
Secteur Trois-Rivières
Près piste cyclable, plain-pied ou cottage, 2 ou 3 chambres.
Constructions Chainé
819 244-6668 ou 697-6148

MAISONS neuves, nouveau secteur à Yamachiche, 2 étages, bois franc, balayeuse centrale, douche multi-jets, 3 chambres, terrassement, garantie APCHQ 182 000$ taxes incluses.
819 370-5524

106 Propriétés à louer ou demandées

650$/mois, maison à louer, Mont-Carmel, 2 chambres, salle de lavage, piscine, climatiseur, 819 699-5885.

112 Entrepôts, remisage

MINI ENTREPÔTS À LOUER
spéciaux printemps, 5x10, 10x10, 10x15, 10x20,
819 693-6515

114 Locaux, bureaux à louer

100 PI² À 5000 PI²
Locaux commerciaux industriels ou bureaux stationnement. 376-9909

114 Locaux, bureaux à louer

500 à 3400 pi², centre Louis Pinard, près Uqtr et Les Rivières, vaste stationnement, libre immédiatement.
819 380-8822

Réseau Reso Mauricie
Dépendances? Pour vous ou un proche
SERVICE GRATUIT
Jean Bouchard
819 378-2245

À TROIS-RIVIÈRES
Édifice à bureaux, sur coin de rue, idéal clinique ou commerces de service, 1000 à 11 000 pi², grande fenestration, stationnements, 819 372-4835

BAIL tout inclus, jusqu'à 2000 pi², pour centre d'activités connexes golf, vue imprenable, grand stationnement. **819 372-4835**

BOUL des Récollets, jusqu'à 1200 pi², idéal pour clinique ou commerce de santé,
819 372-4835

BOUL Thibeau, à la sortie d'autoroute 40 est, 40 000 véhicules/ jour. Bureaux d'affaires, 1800 pi² au rez-de-chaussée ou 1500 pi², 3e étage, **819 372-4835**

LOCAL 2000 pi² , 850$ par mois, 2740, Charbonneau, Trois-Rivières, 819 371-1883 ou 819 371-8690

LOCAL commercial à louer rue Vachon, 2000 pi², porte de garage de 10x12 pi, idéal pour vente au détail ou bureau, juillet. Sortie boul. des Estacades, voie de service de l'autoroute. **819 996-0275**

PLACE L'ÉRABLIÈRE
local de 300 à 2500 pi, prix compétitifs, idéal pour professionnels, 819 375-0032

TROIS-RIVIÈRES,
locaux ou bureaux à louer 819 691-5650. **www.duguayimmobilier.com**

117 Terrains à vendre

À SAINT-MAURICE
avec service, taxes minimes, limite Trois-Rivières 819 386-7975,819 380-6440

BATISCAN RUE DU PHARE
6 terrains avec services, dont 2 au bord du fleuve.
819 386-7975 ou 379-0083

TERRASSE des Capitales secteur Cap, boisé, fond de sable, prêt pour autoconstruction. 819 609-7884
Financement Desjardins
www.vagasinc.ca

120 Terres, fermes à vendre ou à louer

TERRE 112 arpents (à culture et à bois) Saint-Casimir, bordure rivière Sainte-Anne**, 819 996-0242**

123 Logements à louer

3½, 4½, NEUFS, LUXUEUX
style condo, planchers bois franc, grand balcon, remise, très ensoleillé et tranquille, Yamachiche, libres immédiatement. **819 448-3804**

4½, 5½, béton, mois gratuit, style condo, Cherbourg, libres , stationnements, 450 568-2004, 819 701-8331

1½ - 2½ - 3½
chauffés, éclairés, rénovés, Réservez dès maintenant.
819 372-4835

1½ - 2½ - 3½ PRES UQTR
1 MOIS GRATUIT
rue Savard, chauffés, éclairés. **819 692-0786**

1½ - 275$ À 325$
meublés, chauffés, éclairés centre-ville, Cégep et UQTR
819 376-3372, 819 696-0642

1½ - 3½- 5½
Près Cégep et Uqtr, chauffés, éclairés, semi-meublés, propres, juillet.
Christine 819 374-5575

123 Logements à louer

1½, 3½, PRÈS UQTR
cuisinette et salle de bains privées, chauffés, éclairés, 335$, libres. 819 698-4884, 1-800-561-0037

1 À 2 MOIS GRATUITS
1½ à 5½, rénovés, bien situé, de qualité, libre et juillet www.immeublesnicolyn.com 819 694-7147, 819 285-2585

1ER JUILLET
1874, Saint-François-Xavier 4½, planchers bois franc, 3e étage, 420$, non chauffé non éclairé, pas de chien
819 696-0438

1ER JUILLET
4½, 5½, rue de Coubertin, secteur Trois-Rivières-Ouest près services, remises, intercom. Pas de chien.
819 378-6914, 370-4872

1ER JUILLET
465, Sainte-Madeleine, 4½ récent, 3e étage, qualité condo, préférence 50 ans et +, 630$. 819 696-0438

1ER JUIN
3200 de Coubertin, 4½, très ensoleillé, 2e étage, remise extérieur, pas de chien, 570$/mois. 819 696-0438

1ER JUIN
73, du Sanctuaire, 4½ récent, plancher de vinyle, 3e étage, préférence 50 ans et plus, 580$, 819 696-0438

1 MOIS GRATUIT
3½, semi-meublé, bas de triplex, très propre, idéal personne tranquille,
819 691-0101, 819 378-2101

1 MOIS GRATUIT
4½, secteur Sainte-Marthe, chauffés, éclairés, remise, stationnement, tranquille. 819 376-4489

2½ ,3½, 4½,
logements étudiants, aussi chambres disponibles, près près Cégep et Uqtr, bien entretenus et sécuritaires au
819 691-2999
lecoinuniversitaire.com

2½, 3½, 5½
stationnement, entrées laveuse/sécheuse, rangement, Trois-Rivières et secteur Cap, libres maintenant ou 1er juillet, près des services. 819 372-4835

2½ À LOUER,
refait à neuf, tranquille, rue Sainte-Ursule
819 374-2184, 819 996-6452

2½ , RÉNOVÉS, CENTRE-VILLE
chauffés,éclairés, semi-meublés, à partir de 340$/mois. 819 448-5288 ou 448-3804

3½- 1er étage, semi-meublé, secteur Cap, près de Marmen, Qualitech, tranquille. **852-5842, 379-0319**

3½ - 2 MOIS GRATUITS
Rue Laviolette, très spacieux, 1er plancher, tranquille, entrées laveuse/sécheuse, bois franc, céramique, intercom, stationnement. **819 609-0425**

3½, 320$, **4½,** 390$, **5½,** 480$, rénovés, secteur Cap, stationnement.
819 909-3299, 380-4782

3½, 370$, 5½, 548$ + FRAIS
rue Fabre,
pour visite 819 692-8320

3½, 4½, 5½, 6½,
style condo, foyer, garage, bois, céramique, climatiseur. 819 380-3491, 819 375-0032

3½,4½, 5½, à partir de 498$ non chauffés, non éclairés, secteurs: Normanville, Les Forges, Trois-Rivières-Ouest
819 609-5551

3½, 4½, 5½
Domaine P-E. Trudeau, bois céramique, secteur paisible, tranquillité, 819 380-3491

123 Logements à louer

3½, 4½, 5½, SECTEUR CAP
Ascenseur, bois et céramique, vue rivière, garage, tranquillité, 819 380-3491

3½, 4½, 690, L'ESPLANADE, STYLE CONDO,
bois flottant, piscine, meublés ou non. **819 374-7817**

3½, 4½,
secteur Trois-Rivières ou Cap, rénovés. Pas de chien. 819 -374-0917

Cellule Albatros Trois-Rivières Métropolitain
Albatros
Information : 819 375-1429

3½ À 3 PALIERS
Très grand, calme, propre, 2 stationnements, 530$/mois. **819 375-9086**

3½, bon prix, semi-meublé, bois flottant, près Galeries du Cap, stationnement.
819 693-6537, 819 371-8431

3½, chauffé, éclairé, meublé ou non, près UQTR, stationnement, buanderie, 819 690-7989, 819 377-9260

NOUVELLE ANNONCE

3½ entièrement rénové, plancher en céramique, entrées laveuse sécheuse, demi sous-sol, situé à l'arrière des Galeries du Cap, 410$/mois non chauffé, non éclairé. **819 691-6003 ou 819 376-5952**

3½, grand, 430$; **5½** 500$ dernier mois du bail gratuit non chauffés, non éclairés, secteur Cap, France: 699-0881, 514-809-6769 Manon

3½ - GRAND - NEUF STYLE CONDO - SECTEUR CAP
Remise. 819 233-3706

3½ libre ou juillet, 410$ chauffé, éclairé, semi-meublé, bois flottant, propre. 819 694-1818, 692-3009

Chance unique !

3½, MOIS GRATUITS
Propriété de qualité, paisible, excellents services, près de tout et Uqtr.819 696-7454

3½,SECTEUR Sainte-Angèle-de-Laval, ensoleillé, entrées laveuse/sécheuse, 350$, chauffé, éclairé. Enquête crédit. **819 699-6019**

3½, SPÈCIAL : 410$
entrées laveuse/sécheuse, refaits à neuf, grands, secteurs: Trois-Rivières et Cap, 819 694-7147, 819 285-2585

3½, voisin Jack and Jill, chauffés, éclairés, semi-meublé, 435$ et 475$.
819 698-3423

4½, 100$ DE RABAIS/ MOIS
refaits à neuf, plancher béton, à 2 pas des Galeries du Cap, libre et juillet, 819 694-7147, 819 285-2585

123 Logements à louer

4½, 1e juillet, **1 mois gratuit**, secteur Sainte-Marthe, 1er étage, beau, tranquille, céramique, flottant, remise, non chauffé, pas de chien 453$. **819 609-4758**

4½, 1ER JUILLET , 378-5039
non chauffé, non éclairé, demi-sous-sol, sans tapis, près Les Rivières, 425$.

4½ , 1ER JUILLLET
près des Rivières, secteur tranquille, 3e étage, bien rénové, 540$/mois, 692-2727

4½, 1 mois gratuit, libre 1er juillet, chambre + walk in, 2 balcons, près Uqtr et Cégep foyer, remise. 819 609-2801

4½ - 2 MOIS GRATUITS
Rue Laviolette, spacieux, tranquille, bois franc, 2 salles de bains, ascenseur, climatiseur central, 2 balcons, intercom, rangement, stationnement intérieur.
819 609-0425

4½ - 3½ , 2 MOIS GRATUITS
Grandes pièces modernes, comptoir granit, insonorisés, près des services, conciergerie, intercom, balcon, rangement, ascenseur, stationnement intérieur.
819 609-0425

4½, 425$, non chauffé, non éclairé, stationnement, enquêtes crédit, Laurier, Trois-Rivières. **1-819-427-6629**

4½, 5½, 700, L'ESPLANADE
chauffé, éclairé, piscine, conciergerie. 819 693-0219

4½, 5½, GALERIES DU CAP
flottant, paisible, conciergerie, à partir de 515$,
819 692-3117, 691-7020

Chance unique !

4½, 5½ , MOIS GRATUITS
Propriété de qualité, paisible, excellents services, près de tout et Uqtr.819 696-7454

4½, 5½ ,
rue Sylvain, près UQTR, chauffés, éclairés, 1er juillet
819 692-0764, 698-1821

4½ - 700$, 5½ - 750$
1 MOIS GRATUIT + EXTRAS
secteur Cap, flottant, céramique, très tranquille, balcon, garage. **514 442-4599**

4½, arrière Galeries du Cap aire ouverte, grand, bois, céramique, intercom, tranquille 819 378-1574

4½, BÉCANCOUR,
secteur Saint-Angèle, 1 mois gratuit. Beau, tranquille, balcon, stationnements, 440$ **819 384-8535**

4½, BOIS FRANC
Beaucoup de style, salon victorien, près CMI, rangement ++, pas de chien, non chauffé, 525$. **819 386-7433**

123 Logements à louer

4½, bord du fleuve Champlain, demi-sous-sol, 9 pi-hauteur, très éclairé, chauffé juillet, 450$. 819 295-5252

4½, centre-ville, rue Hart, 595$, libre immédiatement, stationnement.
819 698-5102

4½ CÔTE ROSEMONT LUXUEUX
construction 2010, remise, climatisateur, 750$. (819) 244-1192, 1 888 374-0689

4½, DOMAINE GODEFROY
646$, non chauffé, non éclairé, libre juillet.
370-1402, 819 244-1726
habitationsparis.com

4½, GENTILLY, 595$, DOMAINE DES TILLEULS
819 374-1324.

4½, grand, près centre-ville, remise, chauffage électrique 3e étage, près des services libre 1er juillet, 537-6716.

4½, GRAND, PRÈS MANÈGE MILITAIRE TROIS-RIVIÈRES
bois franc, foyer, grand rangement intérieur, 233-3706

4½, grands,155,157 Vachon, 550$ chauffés, éclairés, stationnement déneigé + remise. **819 909-4378**

4½, GRAND, STYLE CONDO
1 mois gratuit, sur 2 étages, 2 stationnements, 6971,Marie-Boucher . 819 378-5151

4½, grand, style condo, avec ou sans garage, possibilité de stationner véhicule motorisé, style Winnebago, climatiseur, thermopompe, remise, bien insonorisé, très belle finition, 819 609-4340

4½, JARDINS D'EDEN
647$/mois, endroit paisible
819 374-1324

4½ libre, 495$, très grand, propre, non chauffé, non éclairé, stiationnement. 819 694-1818 ou 692-3009

4½, libre mai, grand, rénové, planchers flottants, pour personnes sérieuses et respectueuses, près Les Rivières. 819 690-6535

4½, MAISON DE VILLE
Domaine du Boisé, Trois-Rivières, 2 salles de bains, foyer au gaz, remise, conciergerie, 2 stationnements, près des services.
819 244-6673,819 244-6668
constructionschaine.com

4½ - NEUF "LE ST-FRANCOIS"
Grand, moderne, insonorisé, près centre-ville, intercom,
819 609-0425
www.olymbec.com

4½, NEUF, STYLE CONDO
secteur Cap, aire ouverte, climatiseur, balayeuse centrale et garage, près de tous les services, libre immédiatement. **819 531-0400**

4½, RUE MARION
très grand, ensoleillé, plancher flottant, près des commodités, stationnements, 605$/mois. **819 694-0778**

4½, rue Patry, endroit tranquille, 819 229-3314, 384-3405.

4½, rue Patry, rénové, non chauffé, non éclairé, bois flottant, déneigé, pas d'animaux. 819 371-8565

123 Logements à louer

4½, Saint-Sacrement, Trois-Rivières, 2e, 425$/mois, non chauffé, non éclairé,remise, **819 372-9068, 380-3288**

4½, secteur Cap, idéal pour personne de 50 ans et +, pas d'animaux, non chauffé, non éclairé. 819 378-5704

CE QUI FAIT LA FORCE DES PETITES ANNONCES
Le Nouvelliste cyberpresse.ca
Le caractère tangible

4½, secteur Sainte-Marthe, parc, non chauffés, non éclairés, juin et juillet 420$
450-962-0054,514 966-4714

4½, semi-meublé, chauffé, éclairé, près UQTR, stationnement, buanderie, 819 690-7989, 819 377-9260

4½ STYLE CONDO , AVEC GARAGE
Construction neuve, secteur paisible, aire ouverte, grand balcon, 650$, libre immédiatement.
819 996-3374 ou **295-3374**

4½, style loft, grand, centre-ville, rénové en entier, 2 balcons, 2 stationnements, 700$/mois, 819 698-2602

4½, Trois-Rivières, Amherst, planchers flottants, céramique, balcons, stationnement, libre, 515$/mois. André 819 537-6716 ou Alain 819 455-2464

NOUVELLE ANNONCE

4½ , TROIS-RIVIÈRES-OUEST
rue de Coubertin, à partir de 465$ par mois, tranquille.
819 697-7658

4½
UQTR, Sainte-Marguerite, chauffés, éclairés, juillet
819 609-0120

4½, VUE SUR LE FLEUVE
très grand, centre-ville de Trois-Rivières, chauffé, éclairé, ascenseur, entrée intercom, stationnement.
819 609-0425

5½ , 1ER JUILLLET
près des Rivières, secteur tranquille, 3e étage, bien rénové, 540$/mois, 692-2727

5½, 2e étage, vieux Trois-Rivières, bois franc, puits de lumière; **4½,** bois franc, terrasse, très éclairé, stationnement. 819 371-1380

5½, 3½, arrière Polyclinique des Récollets, très grand, bois, céramique, intercom, tranquille, 819 697-7556

5½, 3e étage, secteur Trois-Rivières-Ouest, 495$.
819 692-1203

5½, 3½, près Uqtr, non chauffés, non éclairés, eau chaude fournie, intercom, pas d'animaux. 371-8565

5½ & 4½, 1 MOIS GRATUIT
près Marmen, parc et école service intercom, remise, secteur tranquille, 819 694-7147, 819 285-2585

5½, bois franc, refait à neuf, près UQTR et cégep, à partir de 600$, eau chaude.
819 378-9325, 384-9325

5½ , CHAUFFÉ, ÉCLAIRÉ,
Galeries du Cap, 625$, juillet, 2e étage rénové.
819 701-1316, 694-0053

123 Logements à louer

5½, de Boucherville, près Galeries du Cap; **3½,** Patry **mois gratuit; 4½**, secteur Sainte-Marthe, vue sur le fleuve. **819 696-3751**

5½, JA-VINCENT, CONDO NEUF
juillet, aspirateur centrale, climatiseur, intercom, balcon, insonorisé. 383-8664

5½, luxueux, au centre-ville de Trois-Rivières, chauffé et eau chaude fournie, 725$, /mois. 819 534-0513

5½, neuf, juillet gratuit, triplex avec garage,secteur Domaine 30 Arpents, 760$
819 697-7075, 697-7136.

5½, non chauffé, non éclairé, 2e étage, rénové stationnement, pas de chien. **692-4344, 371-2122**

5½, près UQTR et Centre Les Rivières, possibilité d'être chauffé, éclairé et meublé. **819 244-3955.**

5½, récemment rénové, rez-de chaussé, libre immédiatement, 625$ par mois, près de tout. 819 692-5544.

5½, RUE DENAULT,
Trois-Rivières, voisin de Costco, spacieux, 720$.
Félix : **819 701-2730** ou
Michel : **819 378-5058**

5½, style condo, sur 2 étages, secteur tranquille, garage souterrain, 1500 pi . 819 448-2255

6½, 5½, 4½
rues Laurier
et Saint-Denis
819 693-8232

BORD DU FLEUVE, NEUFS
2½, 3½, 4½, 5½, garage, foyer, ascenseur, possibilité meublés. 691-7045, 375-0032

GRAND 4½, dans duplex près du **Sanctuaire,** 520$, possibilité d'autres avantages, idéal pour personne 50 ans et plus, libre le 1er août.
819 375-3332.

GRAND 4½, secteur Cap, frais peint, ensoleillé, non chauffé, non éclairé.
819 698-6601

GRAND 6½, chauffé, stationnement, cour arrière, centre-ville, sur 3 étages, 1190$. 514 924-5489

LOGEMENT adapté, idéal pour personnes âgées ou en perte d'autonomie, 4 salles de bain, sous-sol aménagé, climatiseur, balayeuse centrale, beaucoup de rangements, libre, 670$/mois. André 819 537-6716 ou Alain 819 455-2464

PRES Uqtr, 4½, idéal pour étudiants, 455$/mois, libre juillet. Annie, **819 448-6466**

SECTEUR Cap, 5½, 4½, rénovés, libres, stationnement, endroit tranquille.
819 228-1681

SUPER PROMOTION! 250$
1½ à 3½ rénovés, face Cegep, Uqtr; semi-meublés. Internet gratuit**. 375-0312**

TRES grand 4½, avec rangement, très propre, foyer au bois, beau secteur, 2 stationnements, Trois-Rivières, libre. 819 609-3636

124 Logements à louer Centre-Mauricie

2 mois gratuits, 4½, très grand et beau, idéal pour personnes tranquille ou âgées. 819 979-1722

2½, semi-meublé, laveuse commune, chauffé, non éclairé, stationnement, libre 1er juillet. **Shawinigan-Sud. 819 372-4835**

3½, 320$; 4½, 380$, LIBRES, juin gratuit, Shawinigan-Sud, eau chaude,819 909-3299 ou 819 380-4782.

PROMOTION D'AMÉNAGEMENT
Shawinigan, 3½, 4½, 5½ tout compris, meublés ou non. **819 539-3897**

PLACE DE CHOIX POUR GENS RETRAITÉS ET SEMI-RETRAITÉS
3 1/2 pièces,
chauffés, éclairés, piscine, concierge et maintenance sur place. Pas d'animaux.
À proximité du centre Les Rivières, de la caisse populaire, de la clinique médicale, de l'arrêt d'autobus, des restaurants et supermarchés.
Les appartements Le Corbusier
819 379-8513
2467212

LOGEMENTS
Propres et rénovés
3 1/2 • 4 1/2 • 5 1/2
• Arrière Galeries du Cap • Arrière Végétarien
819 373-4587
• Arrière Costco • Près université (UQTR)
819 378-9556
Homme à tout faire, nous engageons
2797083

127 Chambres à louer

240$, secteur Sainte-Marguerite, très propre, endroit paisible, laveuse/sécheuse incluses. **819 696-5024**

35$,** jour, chambre, studio, travailleurs, 20$, 30 jours, nouveau concept, 94, Fusey **819 696-0642, 376-3372

131 Résidences, centres accueil

1½, À LOUER MAISON STE-CLAIRE
Portes sécurisées, bouton d'appel sans fil, gîte & couvert, à partir de 750$. **819 374-2184, 819 996-6452**

BELLE grande chambre fraîchement rénovée, tous les services, ascenseur, en milieu famillial.819 376-3438

GENTILLY RÉSIDENCE L'ASSOMPTION
1½, tous les services, ascenseur, près de l'église, gîte et couvert, préposés aux bénéficiaires 24h/24h. **819 298-3081,819 996-6452**

RÉSIDENCE ALBERT-GUIMOND
3½, 1½, pour retraités, avec tous les services, gîte et couvert, ascenseur. 819 696-1640, 819 371-2346

131 Résidences, centres accueil

137 Villégiature

NOUVELLE ANNONCE

A BATISCAN, vue sur le fleuve, terrain pour roulotte, avec services, accès direct à la plage. **819 609-8722**

200 MARCHANDISES

201 Piscines et accessoires

CHANGEMENT DE TOILE
hors terre, instatallation, meilleur prix. 819 537-5646

PISCINES DENIS MELOCHE
installation de piscine hors-terre et réparation, garantie **819 386-7247**

URGENCE PISCINE 378-8211. Réparation et installation de votre piscine hors terre neuve ou usagée.

235 Mobilier, articles de maison

FUTON beige, neuf. **819 693-3835**

131 Résidences, centres accueil

237 Appareils électroménagers

BEAUDET MEUBLES
Appareils, neufs et usagés. pièces, 164 Sainte-Madeleine, Cap. 819 374-5031

B.R. SERVICE ENR.
Réparation, achat, vente, d'appareils électroménagers depuis 36 ans, pièces de toutes marques, 268, Saint-Laurent, secteur Cap. **819-376-0559**

NOUVELLE ANNONCE

LAVE-vaisselle Asko noir 2006, en super état, cause : achat d'un en inox, 550$ négociable . 819 293-3319

Réso Mauricie
Dépendances? SERVICE GRATUIT
Pour vous ou un proche — Jean Bouchard **819 378-2245**

252 Aménagement, paysager

CÈDRES À HAIE,
de 3 à 6 pi, au meilleur prix en ville. 819 698-8791

CEDRES à haies. 819 265-3501, 819 535-1308. Merci de laisser votre message.

131 Résidences, centres accueil

285 Bois de chauffage

NOUVELLE ANNONCE

1ERE qualité, bois semi-sec,80$ la corde, fendu et livré. **819 693-9983**

BOIS DE CHAUFFAGE
érable, merisier, hêtre, rond ou fendu, livré, 1ère qualité. **819 535-3543**

HÊTRE, ÉRABLE, MERISIER,
semi-sec ou sec, fendu, livré. 418-328-8105

298 Marchandises diverses

AUBAINE EXCEPTIONNELLE
armoires de cuisine en mélamine, **819 372-1592** le soir et sur répondeur le jour

CABANONS: 10 x 16 pi, 1949$; 12 x 16 pi, 2199$; 15 x 20 pi, 3099$; 20 x 30 pi 5899$; autres grandeurs disponibles. Livraison et installation gratuites. RBQ 8213-9338-04. **450 632-0007**

PAILLIS de cèdre naturel, #1, 2pi³, 1.50$; **Paillis** de cèdre rouge, 2pi³, sacs légèrement endommagés,1.75$. **www.mercier40.ca** 819 295-1122

300 SERVICES PERSONNELS

301 Compagnes, compagnons

NOUVELLE ANNONCE

NOUVELLEMENT arrivé à Trois-Rivières, homme de 47 ans, 5 pi 10 po, 205 lb, aime vélo, marche, activités en plein air, aime cuisiner, cherche compagne. 819 244-7720 après 18 h.

309 Escortes

NOUVELLE ANNONCE

❤**ANNABELLE DE RETOUR**❤
19 ans, 115 lbs, 34 C, reçoit 24 h 819 701-2411

NOUVELLE ANNONCE

★ **BELLE COLOMBIENNE**★
service garanti
(514)268-4270

❤**IRLANDAISE 27 ANS**❤
34C, 110 livres, reçoit 24 h.
819 701-2835

NOUVELLE ANNONCE

★**SUPER SEXY ITALIENNE**★
Nathalia, 20 ans, 130 lbs, 36 DD, 24 h, 819 701-3055

310 Astrologie, cartomancie

819 372-5512
Mme Pierrette, cartomancienne, voyante et tarot.

131 Résidences, centres accueil

TROISVERT



Place du Centre
950, rue Royale, Trois-Rivières
Studios, 3 1/2, 4 1/2 ou 5 1/2 pièces, chauffés et éclairés.
Infirmière sur place. Sonnette d'urgence 24 h. Salle à manger luxueuse.
Salon de coiffure. Immeuble insonorisé. Piscine intérieure.
Stationnements intérieurs et extérieurs.
DÉTENTEUR DU CERTIFICAT DE CONFORMITÉ
Appelez dès maintenant **819 379-9429**

Les Terrasses Seigneuriales
3400, 3470, Louis-Pasteur Trois-Rivières
1 1/2, 2 1/2, , 3 1/2, 4 1/2 ou 5 1/2 pièces, chauffés et éclairés, piscine intérieure, stationnements intérieurs et extérieurs, dépanneur, salon de coiffure, restaurant, près du Centre hospitalier régional de Trois-Rivières. Conciergerie et maintenance sur place. Immeuble insonorisé.
Appelez dès maintenant **819 379-9429**

Le Domaine Les Rivières
1425, rue des Cyprès, Trois-Rivières
1 1/2, 2 1/2, , 3 1/2, 4 1/2 ou 5 1/2 pièces, chauffés et éclairés, stationnements intérieurs et extérieurs. Près du Centre commercial Les Rivières. Conciergerie et maintenance sur place. Immeuble insonorisé.
Appelez dès maintenant **819 379-9429**
2674279

PROMOTIONS DISPONIBLES 150$ PAR MOIS DE RABAIS
www.troisvert.com
Possibilité de visites avec RENDEZ-VOUS

VIVEZ UNE VIE D'HÔTEL



À LA SIGNATURE D'UN BAIL, D'ICI LE 30 JUIN 2012, OBTENEZ TROIS MOIS GRATUITS. (Détails additionnels en résidence).

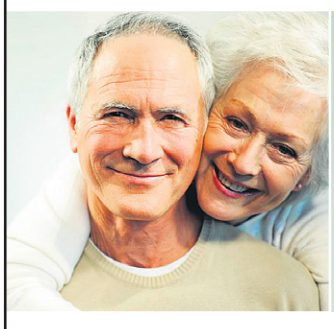

Plus de 20 années d'expérience

La Sittelle, résidence pour personnes retraitées autonomes, vous propose une oasis de paix au coeur du centre-ville de Trois-Rivières.

· Confort adapté et services personnalisés
· Environnement familial et ambiance chaleureuse
· Aires communes et de loisirs nouvellement rénovées
· Personnel qualifié, courtois, attentionné et souriant

Et ce, en toute sécurité

2941068

La Sittelle
UNE FENÊTRE SUR LE FLEUVE

Pour nous joindre
1700, rue Notre-Dame Centre
Trois-Rivières
Tél. : 819 376-0352
lasittelle.com



En collaboration avec Emploi Québec Mauricie — Le Nouvelliste

CHRONIQUE D'OFFRES EMPLOI

www.emploiquebec.gouv.qc.ca
www.emploietudiant.qc.ca

- **TRSA-3297078 — CONDUCTEUR/CONDUCTRICE DE CAMION À BENNE BASCULANTE**; Conduire un camion 10 roues à benne basculante pour faire du transport de marchandise; Scolarité : Secondaire; 2 année(s) d'expérience; permis de conduire classe 3; Salaire selon expérience de 12,00$ à 14,00$/heure; 20 heures/sem
- **TRSA-3297077 — SURVEILLANT/SURVEILLANTE D'ÉLÈVES**; assurer une présence dans les corridors et les différents locaux occupés par les élèves en temps libre; à l'intérieur et à l'extérieur de la bâtisse; Il répond aux besoins de certaines activités spécifiques; Scolarité : Collégial; Formation en secourisme ou RCR; Salaire à discuter; 15 heures/sem
- **TRSA-3297133 — MONTEUR-ÉBÉNISTE**; Assembler des meubles de A à Z; Coupe sur banc de scie vertical; pose de stratifié; edger; finition; Scolarité : Attestation de spécialisation professionnelle ASP; 6 à 9 années d'expérience; Salaire à discuter; 40 heures/sem
- **TRSA-3297173 — EMPLOYÉ/EMPLOYÉE À L'ENTRETIEN**; Camping Domaine au Grand R; Entretien et Faire le nettoyage des blocs sanitaires; vider les poubelles; Scolarité : Secondaire; Salaire 12,00$/heure; 32 heures/sem
- **TRSA-3296824 — AGENT SERVICE À LA CLIENTÈLE**; écouter, analyser et poser les bonnes questions afin de diagnostiquer les besoins de chacun; proposer des solutions adaptées; proposer un produit / service supplémentaire (vente croisée); Bilinguisme; Scolarité : Diplôme d'études secondaires général; Salaire offert 12,00$/heure; 37,50 heures/sem
- **LSVA-3297943 — APPRENTI CIMENTIER-FINISSEUR/APPRENTIE CIMENTIÈRE-FINISSEUSE** Permanent, temps plein, temps partiel, jour, fin de semaine, 40 hres/sem., salaire à discuter, permis de conduire valide classe 5, détenir cartes santé et sécurité, DEP carnet d'apprentissage ou certificat de compétence terminé, 1 à 2 années d'expérience. (Louiseville)
- **LSVA-3298017 — COMMIS DE MAGASIN** Permanent, temps partiel, jour, soir, fin de semaine, 20 à 25 hres/sem., salaire à discuter, secondaire non terminé. (Louiseville)
- **LSVA-3298121 — PONCEUR/PONCEUSE À LA MAIN – FABRICATION DE MEUBLES** Permanent, temps plein, jour, 40 hres/sem., salaire à discuter, secondaire non terminé, 7 à 11 mois d'expérience. (Maskinongé)
- **LSVA-3298147 — INFIRMIER AUTORIÉ/INFIRMIÈRE AUTORISÉE** Permanent, temps plein, temps partiel, jour, soir, nuit, fin de semaine, 36,25 hres/sem., salaire à discuter, DEC soins infirmiers terminé, 1 à 6 mois d'expérience, être membre de l'OIIQ, (St-Paulin)
- **LSVA-3294581 — AGENT/AGENTE DE CONCILIATION** Permanent, temps plein, jour, 35 hres/sem., salaire à discuter, DES terminé, expérience un atout. (Louiseville)
- **LSVA-3299151 — MÉCANICIEN INDUSTRIEL/MÉCANICIENNE INDUSTRIELLE** Permanent, temps plein, jour, 40 hres/sem., 15,05 $ de l'heure, DEP mécanique terminé, 1 à 2 années d'expérience, expérience comme opérateur un atout. (Louiseville)
- **LSVA-3299191 — INFIRMIER AUTORISÉ/INFIRMIÈRE AUTORISÉE** Permanent, temps plein, temps partiel, jour, soir, nuit, fin de semaine, 36,25 hres/sem., salaire à discuter, DEC soins infirmiers terminé, 1 à 6 mois d'expérience, être membre de l'OIIQ. (Louiseville)
- **LSVA-3299393 — CHAUFFEUR/CHAUFFEUSE DE CAMION** Saisonnier, temps plein, jour, 40 hres/sem., salaire à discuter, secondaire, 3 à 5 années d'expérience. (St-Édouard-de-Maskinongé)
- **CMA-3296418 — TECHNICIEN/TECHNICIENNE EN COMPTABILITÉ**, permanent, temps plein, de jour; salaire selon expérience de 16,004 à 20 hres/semaine; 35 hres/semaine; collégial DEC terminé; 3 à 5 années d'expérience. (Shawinigan)
- **CMA-3296548 — GÉRANT/GÉRANTE DE RESTAURANT**, permanent, temps plein, de jour, de soir et de fin de semaine; salaire selon expérience de 10,00$ à 12,004/hre; 30 hres/semaine; secondaire DES terminé; 3 à 5 années d'expérience. (Shawinigan)
- **CMA-3297594 — APPRENTI SOUDEUR/APPRENTIE-SOUDEUSE**, occasionnel, temps plein, de jour; salaire à discuter; 40 hres/semaine; secondaire DEP terminé; 1 année d'expérience. (Grand-Mère)
- **CMA-3298084 — SABLEUR/SABLEUSE AU JET – FABRICATION DE PRODUITS MÉTALLIQUES**, permanent, temps plein, de jour; salaire selon expérience de 10,00$ à 13,00$/hre; 40 hres/semaine; secondaire DES terminé; 7 à 11 mois d'expérience. (Grand-Mère)
- **CMA-3298435 — PEINTRE D'AÉRONEFS**, permanent, temps plein, de jour; salaire de 11,70$/hre; 40 hres/semaine; secondaire DES terminé; 1 à 2 années d'expérience. (Grand-Mère)
- **CMA-3297587 — ADJOINT ADMINISTRATIF/ADJOINTE ADMINISTRATIVE**, permanent, temps plein, de jour; salaire à discuter; 40 hres/semaine; secondaire DEP terminé; 1 à 6 mois d'expérience; bilinguisme essentiel. (Shawinigan)
- **CMA-3298509 — PRÉPOSÉ/PRÉPOSÉE À L'AMÉNAGEMENT PAYSAGER**, saisonnier, temps plein, de jour; salaire à discuter; 40 hres/semaine; secondaire; expérience un atout. (Shawinigan-Sud)
- **CMA-3298546 — CHARPENTIER/CHARPENTIÈRE EN RÉNOVATION**, saisonnier, temps plein, de jour; salaire à discuter; 40 hres/semaine; secondaire; 1 à 2 années d'expérience. (Shawinigan-Sud)
- **BÉCA-3299789 — CUISINIER/ÈRE**, salaire à discuter, 2 postes 40 h/sem., 2 ans exp., 2 postes 25 à 30 h/sem., 1 an exp., collaborer avec chef pour préparer menu et mise en place, approvisionnement produits, autres (Bécancour)
- **BÉCA-3299775 — PLONGEUR/EUSE – SERVICES ALIMENTAIRES**, 9,90 $/h, temps plein et partiel, jour, soir, fin sem., placer et laver vaisselle, chaudrons, entretien aire de travail (Bécancour)
- **BÉCA-3299854 — COMMIS DÉBARASSEUR/EUSE**, 8,55 $/h, perm. 25 h/sem., soir, fin sem., ramasser vaisselle, remplir réfrigérateurs, mise en place pour le bar, entretien, autres (Bécancour)
- **BÉCA-3299752 — BARMAN/BARMAID**, salaire à discuter, perm. 2 postes 40 h/sem., 3 ans exp., 2 postes 25 à 30 h/sem., exp. atout, accueil et service boissons, balancer rapports de caisse et consommation, entretien lieu de travail et opérer caisse (Bécancour)
- **BÉCA-3299035 — COMMIS À L'ÉTIQUETAGE (H/F)**, 15 $/h, contrat de plusieurs mois, 40 h/sem., 1 à 6 mois exp., connaissances en mécanique et en anglais, étiqueter machineries industrielles, vérifier étiquettes existantes (Bécancour)
- **BÉCA-3297897 — COMMIS À LA COMPTABILITÉ (H/F)**, salaire à discuter, 3 jours/sem., t. plein remplacement vacances, DEC, 1 à 6 mois exp., aide à la comptabilité de plusieurs compagnies, entrée données, facturation, payes, autres (Bécancour)
- **BÉCA-3297860 — POMPIER/ÈRE – PREMIER/ÈRE RÉPONDANT/E**, salaire selon normes établies, perm. 40 h/sem et 24 à 30 h/sem., jour, soir, nuit, fin sem., formation en incendies, détenir permis agent sécurité, assurer prévention incendies, intervention, autres (Bécancour)
- **NICO-3299431 — INTERVENANT/E SOCIAL/E**, 21,42 $/h, remplacement maternité, 32 h/sem., jour, soir, fin sem., DEC, 1 à 2 ans exp., accueillir femmes et enfants, assurer leur sécurité, écoutes téléphoniques, accompagnements juridiques et médicaux, autres (Nicolet)
- **STT-3298582 — COURTIER D'ASSURANCE**, permanent, temps plein, jour; 35 heures par semaine; salaire à discuter; détenir diplôme d'études collégiales; 1 à 2 ans d'expérience. (Saint-Tite)
- **STT-3295572 — HOMME DE CHAMBRE**, permanent, temps partiel, jour, fin de semaine, sur appel; 25 heures par semaine; 10,40$ de l'heure; détenir diplôme d'études secondaire; expérience un atout. (Trois-Rives)
- **STT-3050386 — COMMIS DE MAGASIN**, permanent, temps plein, jour, soir, fin de semaine; 30 heures par semaine; 10,00$ de l'heure; secondaire non terminé; 1 à 6 mois d'expérience. (Sainte-Thècle)

Pour toute information additionnelle relative à chacun de ces postes, consultez les guichets d'emploi du Centre local d'emploi de votre territoire ou communiquez avec le Centre d'assistance au placement au numéro **819 371-6656** ou sans frais le **1 866 640-3059**.

Centre de désintoxication et de thérapie
La Maison Carignan 819 373-9435
Yvon Carignan
www.maisoncarignan.qc.ca

CARPE DIEM
Centre de ressources Alzheimer
1765, boul. Saint-Louis
Trois-Rivières (Qc) G8Z 2N7
Tél.: 819 376-7063

310 Astrologie, cartomancie

OUVRES LA PORTE
Clairvoyante, Mme Rousseau. 819 374-9400

311 Services professionnels

TRAITEMENT DE LA DOULEUR
Marie-Claude: 819 840-6226

312 Massage

JOLIES CHINOISES
7 jours/semaine de 9 h à 23 h
819 378-1688
3035, boul. des Forges, Trois-Rivières

312 Massage

❤244-7371❤
Bronzée, Nicky te reçoit, 10 h à 19 h, climatisé

371-7505, MÉLANIE
Excellent massage complet. Viens te relaxer.

NOUVELLE ANNONCE
MASSAGE PLUS, 7/7 JOURS
Entre hommes seulement, discret. ★ 819 695-2333 ★

NOUVELLE ANNONCE
NOUVELLE sexy, sensuelle, séduisante, très ouverte. 819 266-0731

NOUVELLE ANNONCE
SEVENA JUSTE POUR TOI
38DD.
819 699-0900

NOUVELLE ANNONCE
❤ SUPER SEXY ❤
Natacha, meilleur choix
819 266-6085

315 Massothérapeutes

373-3305
Accorde-toi du bon temps. Bon massage. Johanne

BUENAS Manos, réflexologie, digitopuncture, reçus, 6/7 jours. **819 269-6703**.

EXCELLENT MASSAGE
californien, dès 8h le matin. 819 690-2543

MASSAGE CALIFORNIEN
pour couple.
819 247-1343

MASSAGE lundi au vendredi de 9 h à 21 h, **819 531-3908**

MONIQUE , MASSAGE
californien, réflexologie dès 9 h. 819 693-1522

MURIELLE massothérapeute certifiée, assurances acceptées. 819 698-7014

321 Garderies, gardiennage

NOUVELLE ANNONCE
CHERCHONS personne pour garder à notre domicile notre garçon de 2½ ans, 3-4 jours/semaine. À partir du mois d'août. 374-2345

324 Entretien, rénovation

ALPINE CONSTRUCTION
Rénovation, toiture. 819 692-5406

BRIQUETEUR - CHEMINÉE
Réparation de brique, allèges, joints, cheminées, crépi de solage.
RBQ : 8353-5047-21.
819 535-1622

NOUVELLE ANNONCE
MENUISIER, tireur de joints, peintre, 31 ans d'expérience **819 695-0030**

PETITES RÉNOVATIONS
de tous genres, réparation, conciergerie. 819 695-0581

REPARATION de fissures dans le béton (fondation, infiltration d'eau, etc.)
Travail garanti. Marco, FISSUREX: **819 266-2722**

324 Entretien, rénovation

SPÉCIALITÉ
rénovation et construction en tout genre. 28 ans expérience. Rémy: **819 379-3344**

TRAVAUX de rénovation : peinture, pierres décoratives, finition, etc, license R.B.Q. **Yves : 514 238-0473**

325 Toitures

NOUVELLE ANNONCE
696-2831
GRAVELCONSTRUCTION.NET
Les spécialistes du bardeau
Estimation gratuite.
Garanti à vie!

NOUVELLE ANNONCE
696-2831
GRAVELCONSTRUCTION.NET
Les spécialistes du bardeau
Estimation gratuite.
Garanti à vie!

NOUVELLE ANNONCE
819 375-5452
CONSTRUCTION STÉPHANE KANE
toiture, rénovation en tout genre, travail garanti, prix compétitifs, **RBQ 5627-5654-01, APCHQ.**

819 692-5652
Toitures Dany Massicotte, Estimation gratuite. Prix très compétitifs, accréditée par BP. Ouvrage garanti 10 ans.

COUVERTURES (réparations). Estimation gratuite. M. Beaulieu, **819 378-1594**

TOITURES MAURICIE S.G.
Prix compétitifs, estimation gratuite, main d'oeuvre garantie 10 ans, accrédité BP. RBQ 5631-4909.
819 852-1861

326 Paysagistes, déneigement

819 996-3527, 376-3527
Rotocultage terrassement, tourbe.

PAILLIS de cèdre naturel, #1, 2pi³, 1.50$; **Paillis** de cèdre rouge, 2pi³, sacs légèrement endommagés,1.75$.
www.mercier40.ca
819 295-1122

POUR travaux d'aménagement paysager : muret, pavé uni, taille haie. 25 ans d'expérience. Travail garanti. Jean-Claude **819 386-5623**

329 Déménagement, entreposage

À BAS PRIX
DÉMÉNAGEMENT
J.-P. GÉLINAS: 692-7229

331 Services divers

ATTENTION! Débosseleur peintre, 36 ans d'expérience. Bas prix. 819 372-3951

400 OFFRES D'EMPLOIS

Les postes annoncés dans le secteur offres d'emplois, sont assujettis à la loi #50. Ces postes s'adressent donc également aux hommes et aux femmes.

402 Personnel de restauration

NOUVELLE ANNONCE
CUISINER (ERE) pour petit auberge (30 personnes), polyvalent et dynamique, 16$/heure. 819 532-3397

CUISINIER AVEC EXPÉRIENCE
pizzaman un atout, Pizzeria 67, secteur Cap. Contactez Betty ou Stéphane.
819 378-6767

ATTENTION
Cuisinier(ère) recherché(e), temps plein/partiel, salaire à discuter, expérience sur déjeuners serait un atout. Se présenter sur place.
STRATOS LOUISEVILLE,
420, boul Saint-Laurent-Est
Demandez Marc

RECHERCHE cuisinier(ère) en cafétéria, secteur du Cap, 40h/semaine, 1 fin de semaine sur 2, 10 ans et plus d'expérience,
450 689-6007

402 Personnel de restauration

NOUVELLE ANNONCE
RESTO PUB '57 est à la recherche d'un cuisinier ou aide-cuisinier avec expérience, Sylvio: 819 536-2657

NOUVELLE ANNONCE
SERVEUR(EUSE)
demandé(e) avec expérience. Se présenter au restaurant "Le Sieur de Laviolette". M. Peter ou Louis.

405 Personnel de métiers

SGT
est à la recherche de :
CHAUFFEURS - CLASSE 1
Division É.-U. « Flatbed/Dry Box »
Avec expérience
-Carte FAST et/ou Passeport
-Boni Embauche*(5000 $)
Division Conteneurs
Avec expérience
Basé Saint-Germain et Dorval
1 888 748-4213
819 395-1172
jobs@sgt.ca
**Certaines conditions s'appliquent*
2944573

405 Personnel de métiers

MECANICIEN de véhicules lourds recherché, 3 ans d'expérience. Poste permanent à temps plein, jour et soir. 819 609-5069

NOUVELLE ANNONCE
RECHERCHONS charpentier menuisier pour travailler pour des «contracteurs» qui opèrent en: Ontario. Manitoba, Saskatchewan, Alberta. Expérience en cofrage, carte de compétence CCQ. Télécopiez curriculum vitae: 514 355 3989, téléphonez: 514 293-2703, sans frais: 1-866-464-4554.

408 Personnel de vente

REPRESENTANT(TE) en REEE, 2 ans d'expérience dans la vente, entregent, formation complète, aime relever défis, avoir de l'ambition. **1-819 212-4015**

412 Personnel demandé

CUISINIERE avec expérience pour résidence de personnes agées en milieu famillial. 819 376-3438

URGENT
Fantaisie du Dollar, commis caissière, ballons hélium, temps plein en tout temps recherché,apportez votre curriculum vitae en magasin, situé au Carrefour Trois-Rivières-Ouest.

NOUVELLE ANNONCE
URGENT
SURVEILLANTS DE PISCINE
avec cartes, 16 ans et plus. 819 693-0219.

413 Emplois divers

ENTRETIEN PAYSAGER
Préposé(e) recherché pour tonte de pelouse et +. Curriculum vitae par courriel : eric.beauchesne@hotmail.ca

PRESENTEMENT à la recherche de personnes de belle apparence, 18-40 ans, et enfants 3-12 ans, pour **séance photos** pour le magazine "**futurs mariés Canada**". Auditions à Trois-Rivières, expérience non requise. **Pour rendez-vous: 1-855-227-8787**

412 Personnel demandé

Commis produits laitiers

Exigences
- 40 heures/semaine
- Disponible jour, soir et fin de semaine
- Minimum deux années d'expérience

Se présenter en magasin avec votre curriculum vitae et demander M. Pierre Boutet ou M. Jocelyn Guy

IGA Jean-XXIII
6060, boul. Jean-XXIII
Trois-Rivières
2948276

500 PROPOSITIONS D'AFFAIRES

504 Occasions d'affaires

THAI EXPRESS
franchisé recherché, site exceptionnel. Brigitte: 1 888-400-3232 poste 221

515 Prêts, hypothèques

PRÊT PERSONNEL 500$ ET +
Aucun dossier refusé. Réponse/dépot dans la même journée. 1-877-963-4848
www.pretdirectnet.com

520 Services financiers

AVEZ-VOUS BESOIN D'AIDE?
Depuis 25 ans, nous aidons les gens à trouver une solution à leurs problèmes financiers. Consultation sans frais. Aucun intermédiaire. 1 seul paiement , sans intérêt. Appelez-nous: 1-800-465-3809 819 370-2020 Jean Fortin et associés syndic de faillite.

ACCEPTATION IMMÉDIATE
commercial, personnel, hypothèque, automobile, marge. **418 563-8286.**

PRÊT DE 500$
Aucune enquête de crédit.
Crédit Courtage
1-866-482-0454

PROBLÈME DE DETTES $?
CONSOLIDATION regroupant vos dettes en 1 seul versement minimum par mois, incluant : cartes crédit, Hydro, impôts, prêts, recouvrement, saisie, etc. Consultation sans frais et confidentielle. Refaite votre crédit! 7jours/7 de 8 h à 20 h. **1 877-797-8046**

600 TRANSPORTS VÉHICULES AUTOMOBILES ET MACHINERIES LOURDES

623 Autos, camions demandés

819 996-5700, NOËL AUTOS,
Achetons autos et camions, toutes conditions, 250$ à 2000$ (état de marche ou ferraille). Meilleurs prix $$$$

ACHAT véhicules pour recyclage. Prix compétitifs. Remorquage gratuit. Accrédité S.A.A.Q.. **Kenny U-Pull** (anciennement pièces d'auto Turcotte) . **378-4848**

625 Autos à vendre

CAVALIER 1999, 160 000 km, propre, 975$, négociable. 819 244-5118

CHRYSLER Seebring LX 2004, 130 000 km, freins neufs, 4500$, 533-4467

HONDA CIVIC LX 2002, manuelle, 215 000 KM, A1, 4 pneus d'hiver, 1 seul propriétaire, pas accidentée, 4150$. 819 373-4058

MAZDA PROTÉGÉ LX,
1999, manuelle, 255 000 KM, 995$. 819 384-3427

PONTIAC Vibe 2010, 34 000 km, 1.8L, automatique, 13 000$, **819 228-2950**

412 Personnel demandé

625 Autos à vendre

À ne pas manquer!
VENTE DE DEMENAGEMENT LIQUIDATION AU CENTRE DE L'AUTO
3980, 5e avenue Shawinigan-Sud
819 537-3246
09 Pursuit, 4 portes 70 000 km, 7995$
09 Journey SE 97 900 km, 10 995$
09 Avenger SXT 68 300 km, 10 495$
08 Suzuki SX4 102 000 km, 9995$
08 Vibe, 76 300 km, 7995$
08 Escape XLT de luxe 96 300 km, 10 995$
08 Mazda 3, 72 300 km, 8995$
08 Honda CR-V, 4x4 72 700 km, 15 495$
06 Jetta 2.5L 103 000 km, 8495$
01 Ford F150, 178 000 km, 4495$
OUVERT LE SAMEDI

626 Camionnettes à vendre

CHEVROLET Tracker 2000, 4x4, 144 000 km, mécanique A-1. 819 693-3835

F-350, 7.3L diesel, très propre, inspection faite, mécanique A-1, cube, boîte 14 pi aluminium. 819 379-1376

FORD F-350 XLT 2008, 32 000 km, moteur diesel 6.4, tout équipé, comme neuf, en parfaite condition, jamais roulé l'hiver, 819 373-2796

NOUVELLE ANNONCE
GMC Sierra, 4x4, comme neuf, 4250$ négociable. 819 698-8791

700 SPORT - PLEIN AIR VÉHICULES RÉCRÉATIFS

728 Caravanes, motorisés

FIFTH WHEEL 30 pi, 1996, très propre, rallonge double, 8950$. **819 692-1203**

NOUVELLE ANNONCE
ROULOTTE 26 pi à louer, couche 6, très équipée, 525$/ semaine ou 325$/ fin de semaine, possibilité de livraison 819 668-4569, 819 377-4456

729 Tentes-roulottes

NOUVELLE ANNONCE
FIFTH Wheel Terry 1997, 27 pi, rallonge double, lits superposés, 10 500$ propre. 819 668-4569 ou 377-4456

731 Motocyclettes

HARLEY DAVIDSON Softail Heritage, très propre, 6800$. 819 371-1327.

HONDA TRAIL ROUTE 1983
CT110 cc, plaquée route, comme neuve, 6000 km, 1700$, **819 379-3047.**

800 AVIS

842 Encans

NOUVELLE ANNONCE
ENCAN samedi 16 juin, 9h au 1308, Principale, Aston Jonction. Visites: vendredi 15 juin de 13h à 20h. Seront vendus: 4 roues, tracteur à gazon, débrousailleuse, tondeuse, table 8 places, table 6 places + vaisselier, antiquités; électroménagers et autres. Payable en argent pour articles de moins de 100$. **226-3020**

De nouvelles chaque jour !
CONSULTEZ-LES
Les petites annonces
Le Nouvelliste
LEADER DE L'INFORMATION RÉGIONALE
cyberpresse.ca
819 378-VEND►U
819 537-VEND►U

895 Avis, soumissions, appels d'offres

VILLE DE SHAWINIGAN
UN COURANT D'ÉNERGIES

Appel d'offres

La Ville de Shawinigan recevra des soumissions pour des travaux de prolongement d'égout sanitaire sur la rue Cascade sur environ 75 m à partir du stationnement de l'Auberge Gouverneur. Une partie des travaux sera exécutée par forage directionnel. Le projet inclut les travaux de réfection de voirie.

Les soumissions seront reçues au bureau du greffier, Hôtel de Ville 550, avenue de l'Hôtel-de-Ville, Shawinigan (Québec) G9N 6V3, avant 15 h, le 3 juillet 2012. Dossier nº 2009-022-02.

Les soumissions reçues seront ouvertes publiquement à l'hôtel de ville, immédiatement après l'expiration du délai fixé pour leur réception.

Les personnes et entreprises intéressées par ce contrat doivent se procurer les documents de soumission en s'adressant directement au Service électronique d'appel d'offres (SEAO) en communiquant avec un des représentants par téléphone au 1 866 669-7326 ou en consultant le site Web www.seao.ca. Les documents peuvent être obtenus au coût établi par le SEAO en indiquant le numéro de dossier.

La Ville de Shawinigan ne s'engage à accepter la plus basse des soumissions ni aucune des soumissions reçues et n'assume aucune obligation de quelque nature que ce soit envers le ou les soumissionnaires.

Xavier Ouellet, ing.
Services techniques

2923722

895 Avis, soumissions, appels d'offres

Belhumeur Pronovost
SYNDICS ET GESTIONNAIRES

AVIS DE LA PREMIÈRE ASSEMBLÉE

Avis est par les présentes donné que la faillite de **NICK & NICK CHEFS 5 ÉTOILES INC.**, personne morale légalement constituée en vertu de la partie 1A de la Loi sur les compagnies du Québec ayant son siège social au 832, rue Denis, Louiseville (Québec) J5V 2X7, est survenue le 4e jour de juin 2012, et que la première assemblée des créanciers sera tenue le 21e jour de juin 2012, à 14 h, au bureau du syndic, 1350, rue Royale, bureau 202, Trois-Rivières (Québec).

Fait à Trois-Rivières, le 11e jour de juin 2012.

BELHUMEUR PRONOVOST INC.
Syndic de l'actif de NICK & NICK CHEFS 5 ÉTOILES INC.
Par : Michel Belhumeur, CPA, CA, CIRP, Syndic

1350, rue Royale, bureau 202
Trois-Rivières (Québec) G9A 4J4
Tél. : 819.697.0009 • Sans frais : 1.877.797.0009
Téléc. : 819.697.0020
www.bpsyndics.com • syndic@bpsyndics.com

895 Avis, soumissions, appels d'offres

DÉCLARATION D'INTENTION DE DEMANDE DE DISSOLUTION

Prenez avis que la compagnie GESTION ROGER ROSS INC. ayant son siège social au 285, rue Notre-Dame à Champlain (Québec) G0X 1C0 a l'intention de demander sa dissolution au registraire des entreprises et, à cet effet, produit la présente requise par les dispositions de l'article 37 de la Loi sur la publicité légale des entreprises individuelles, des sociétés et des personnes morales et conformément à l'article 28 de la Loi sur les compagnies.

Roger Ross MMC 2947706

In memoriam
En souvenir de ceux qui nous ont quittés et pour la santé de nos sept millions de cœurs
Merci
FONDATION DES MALADIES DU CŒUR DU QUÉBEC
À la conquête de solutions.
1 888 473-INFO
www.fmcoeur.qc.ca

Pour en savoir davantage sur la fibrose kystique, mettez une paille dans votre bouche et essayez de respirer
Maintenant que vous en savez plus sur la **fibrose kystique,** pourriez-vous nous aider?
Association québécoise de la fibrose kystique
1 800 363-7711
www.aqfk.qc.ca
L'A.Q.F.K. est une association provinciale de la Fondation Canadienne de la fibrose kystique

aidez-nous.
1 800 361-9643
www.leucan.qc.ca
leucan
Association pour les enfants atteints de cancer

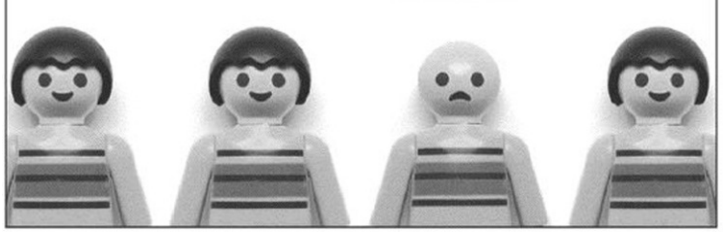

NÉCROLOGIE

Décès, remerciements et messes anniversaires

Si la grande majorité des Avis de décès, remerciements et messes anniversaires sont transmis au Nouvelliste par l'intermédiaire des maisons funéraires, il est également possible de communiquer directement avec nous selon les modalités suivantes:

1. En personne à nos bureaux du 1920 rue Bellefeuille à Trois-Rivières aux heures d'ouverture suivantes, du lundi au vendredi, **de 8 h 30 à 17 h.**

2. Au téléphone, **de 8 h 30 à 17 h**, aux numéros suivants : **819 378-8363 et 1 888 378-8363.**

Nos préposées peuvent répondre à toutes vos interrogations sur les coûts, la façon de nous faire parvenir des photos, la forme de l'annonce désirée, nos promotions etc.
Pour la publication de remerciements et de messes anniversaires, il est requis de communiquer avec nous quelques jours à l'avance, question de vous offrir le meilleur service possible.

AVIS DE DÉCÈS

BÉLANGER, M. François
57 ans, Louiseville

BISSON, M. Paul-Armand
83 ans, Grand-Mère

CÔTÉ DESSUREAULT, Mme Madeleine
85 ans, Lac-aux-Sables

DIAMOND, M. Jeannot
62 ans, Trois-Rivières

DUVAL, M. René
75 ans, Trois-Rivières

LAPERRIÈRE, M. Lucien
80 ans, La Tuque

LEMAY, M. Jean-Marc
83 ans, Parisville

MACKAY MCCULLOCH, Mme Catherine
90 ans, Orléans, Ontario

MORRISSETTE, Mme Gisèle
86 ans, Trois-Rivières



BÉLANGER
M. FRANÇOIS

À l'Hopital Saint-Luc de Montréal, le 6 juin 2012, est décédé à l'âge de 57 ans, M. François Bélanger époux de Mme Ginette Dupuis, demeurant à Louiseville.
La famille accuellera parents et ami(e)s à la :
Résidence funéraire
Louis Richard et fils ltée
140, rue Saint-Aimé
Louiseville
Heures d'accueil : jeudi de 19 h à 22 h, vendredi de 14 h à 17 h et de 19 h à 22 h, samedi, jour des funérailles, à partir de 9 h.
Les funérailles auront lieu le samedi 16 juin 2012 à 11 h en l'église de Maskinongé. L'inhumation aura lieu au cimetière paroissial.
Le défunt laisse dans le deuil outre son épouse, ses fils : Alexandre (Marie-Andrée Gagnon et ses enfants Charles, Benoit et Léa), Marc-André (Véronique Langevin); ses frères et soeurs : Raymond, Alain, Louise (Marc Bellemare), Monique (Raymond Béland); ses beaux-frères et belles-soeurs : Jean-Claude Dupuis (Louise Simard), Diane Dupuis (Pierre Pratte), Gisèle Dupuis (Pierre Tousignant); ses neveux et nièces : François et David Bellemare, Maxime Béland, Geneviève Pratte, Alexandre et Sébastien Dupuis; ses tantes : Hélène Bélanger (Gilles Boucher) et Claire Désaulniers (Raoul Lebrun); ainsi que plusieurs cousins, cousines, tous ses collèques de travail et de nombreux ami(e)s.
Des dons à la Fondation du CHUM seraient grandement appréciés.
Renseignements : (819) 228-4822.
Extérieur : 1-888-558-4822.
Télécopieur : (819) 228-3653.
Courriel : louis.richard@qc.aira.com
Entreprise membre de la Corporation des thanatologues du Québec.

Maison Albatros Trois-Rivières inc.
2325, 1ère Avenue
Trois-Rivières G8Z 2X4
819 375-3323
maisonalbatrostr@cgocable.ca
ACCUEIL, RÉCONFORT ET PAIX
SOINS ET SERVICES D'HÉBERGEMENT EN SOINS PALLIATIFS



BISSON
M.
PAUL-ARMAND
1929 - 2012

M. Paul-Armand Bisson est décédé à sa résidence le 9 juin 2012 entouré des siens à l'âge de 83 ans et 2 mois. Demeurant à Grand-Mère, il était l'époux de Colette Laflamme, fils de feu Marie-Louise Latulippe et de feu Émile Bisson.
La famille accueillera parents et ami(e)s au :
Complexe funéraire Pellerin
599, 6e Avenue
Grand-Mère
Heures d'accueil : vendredi de 19 h à 22 h, samedi, jour des funérailles, à partir de 9 h.
Les funérailles auront lieu le samedi 16 juin 2012 à 11 h en l'église Saint-Jean-Baptiste de Grand-Mère. L'inhumation aura lieu au cimetière Saint-Louis.
Il laisse dans le deuil son épouse Colette Laflamme; ses fils Pierre et Richard et sa fille Louise (son ami André); ses petits-enfants : Marie-Ève, Valérie, Caroline, leurs conjoints la mère de celles-ci, Christiane; ses petits-enfants Hélène (Françis), David et le père de ceux-ci René; son frère feu Rosaire Bisson (feu Clairmonde Larivière); sa belle-soeur Thérèse Laflamme (feu Roland Fontaine); sa belle-soeur Solange Laflamme (feu Jean-Luc Veilleux); son beau-frère Jean-Hugues Laflamme (Marie André Girard); son beau-frère feu Louis-Jacques Laflamme (feu Jeanne Boudreault); sa soeur par alliance Cécile Veilleux (Adrien St-Pierre), son frère par alliance feu Paul-Eugène (feu Blanche); ses trois jeunes beaux-frères : feu Benoît, Julien et Henri-Paul Laflamme; sa soeur adoptive Lise Veilleux; ainsi que plusieurs oncles, tantes, neveux, nièces, cousins, cousines, ami(e)s.
La famille désire remercier Mme Claire Gervais pour son accompagnement; le Dr René Larocque et l'équipe des soins palliatifs du docteur Stéphanie Perron du CSSS de l'Énergie; ainsi que tous les prêtres et religieux aidants et présents.
En sa mémoire, des dons à la Fondation Richelieu (secteur Shawinigan-Grand-Mère) seraient appréciés.
Renseignements : (819) 538-3388.
Télécopieur : (819) 538-0110.
Courriel :
salonpellerin@cgocable.ca
Site internet :
www.complexefunerairepellerin.com
Entreprise membre de la Corporation des thanatologues du Québec.

Épilepsie Mauricie Centre-du-Québec
2555, rue Royale
Trois-Rivières
Québec
G9A 4L7
Tél.: 819 373-3211
Téléc.: 819 379-6231



CÔTÉ
MME MADELEINE
DESSUREAULT

Au CSSS de la Vallée-de-la-Batiscan, Foyer de Sainte-Thècle, le 11 juin 2012, est décédée à l'âge de 85 ans et 11 mois, Mme Madeleine Dessureault épouse de M. Georges-Étienne Côté, demeurant à Lac-aux-Sables (secteur Hervey-Jonction).
La famille accueillera parents et ami(e)s au :
Salon funéraire
St-Amand et fils ltée
281, rue Dupont
Sainte-Thècle
Heures d'accueil : mercredi de 19 h à 21 h 30, jeudi, jour des funérailles, à partir de 9 h 30.
Les funérailles auront lieu le jeudi 14 juin 2012 à 11 h en l'église de Hervey-Jonction. L'inhumation aura lieu au cimetière paroissial.
La défunte laisse dans le deuil son époux M. Georges-Étienne Côté; ses enfants : André (Lise Tessier), Christianne (feu Michel Dupont, Pierre Désilets), Pierre (Hélène Vollering), Monique (Sylvain Trudel), Marcel (Anne-Marie Bolduc), Jacinthe (Alain Trudel), Sylvie (André Gagnon), François (Diane Pepin); ses petits-enfants : Annie Côté (Denis Duffek), Geneviève Côté (Benoît Roussel), Cynthia Côté-Dupont, Yanina Côté-Dupont, Martin Côté (Céline Brugger), Daniel Côté (Valérie Lavoie), Patrick Côté, Karine Trudel, Mylène Trudel (Olivier Gervais), Isabelle Côté (Michaël Piché), Caroline Côté (Pascal Turcotte), Maxime Trudel (Cassandre Rodrigue), Marc-André Gagnon (Évelyne Langlois), Pierre-Étienne Gagnon (Amélie Darsigny), Étienne Côté (Marie-Lou Bergeron), Roksane Côté; ses arrière-petits-enfants : Alexis et Jérémi Turcotte, Éloi et Mahée Gervais, Éliott et Juliette Piché; ses soeurs et son frère : Soeur Marie-Jeanne Dessureault, Rolande Dessureault, Henriette Dessureault (Philippe Roberge), Lucien Dessureault (Claire Lefebvre); ses belles-soeurs et beaux-frères : Jacqueline Lafond (feu Jean-Marc Dessureault), Lucienne Côté (feu Léo Veillette), Benoît Côté (Alberta Privé), Émilio Audy (feu Suzanne Côté); ainsi que plusieurs neveux, nièces, cousins, cousines et ami(e)s, particulièrement ses anciennes compagnes de travail de l'Hôpital de La Tuque.
La famille désire témoigner toute sa reconnaissance au personnel du Foyer de Sainte-Thècle, pour leur réconfort, leur générosité et les excellents soins prodigués à Mme Dessureault.
Toute marque de sympathie peut se traduire par un don à la Fondation du Foyer de Sainte-Thècle.
Renseignements : (418) 289-2411.
Télécopieur : (418) 289-3963.
Courriel :
stamandetfils@globetrotter.net

CARPE DIEM
Centre de ressources Alzheimer
1765, boul. Saint-Louis
Trois-Rivières (Qc) G8Z 2N7
Tél.: 819 376-7063

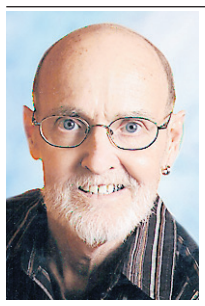

DIAMOND
M. JEANNOT

La maladie a fait de lui un sage. Par son courage exceptionnel, sa bonté, sa confiance et son positivisme, il nous a enseigné la vie…
Au pavillon Sainte-Marie du CHRTR, le 8 juin 2012, est décédé à l'âge de 62 ans, M. Jeannot Diamond époux de Mme Ginette Bourassa, demeurant à Trois-Rivières.
La famille accueillera parents et ami(e)s au :
Complexe funéraire
Julien Philibert et fils inc.
1350, Sainte-Marguerite
Trois-Rivières
Heures d'accueil : vendredi de 19 h à 22 h, samedi, jour des funérailles, à partir de 9 h.
Les funérailles auront lieu le samedi 16 juin 2012 à 11 h en l'église Saint-Jean-de-Brébeuf de la paroisse Saints-Martyrs-Canadiens. L'inhumation aura lieu au cimetière Saint-Michel.
Jeannot laisse dans le deuil son épouse Mme Ginette Bourassa; ses enfants : Jimmy (Marisol Belcourt) et Julie (Pascal René); ses petits-enfants adorés : Olivier, Ludovic et Béatrice Diamond, Anthony et Benjamin René; sa mère Rollande Isabelle (feu Nathan Diamond); ses soeurs et frères : Louise (Gilles Lemyre), Liette, s.a.s.v., Nicole (Gaston Gélinas), Reine (André Villemure), France (Serge Gélinas), Jocelyn (Lucie Robert), Daniel (Nicole Bourassa) et Sylvain (Linda Pilon); son beau-frère et sa belle-soeur : Réjean Bourassa et Brunell Allard (feu Claude Bourassa); ainsi que plusieurs oncles, tantes, cousins, cousines, neveux, nièces et ami(e)s.
Des remerciements sincères à tous ceux qui l'ont accompagné pendant toutes ces années, au Dr Benoit St-Onge (médecin de famille), au Dr Christian Carrier, à tous les oncologues, infectiologues, au personnel d'oncologie, de médecine de jour et du 5e J du CHRTR.
Toute marque de sympathie peut se traduire par un don au Fonds Francine-Lachance (731, rue Sainte-Julie, Trois-Rivières, QC G9A 1Y1) ou à la Société canadienne du cancer (1491, boul. des Forges, Trois-Rivières, QC G8Z 1T7).
Renseignements: (819) 378-3838.
Télécopieur: (819) 375-8146.
Courriel et avis de décès :
complexe@jphilibert.com
Entreprise membre de la Corporation des thanatologues du Québec.

LES CENTRES DE FEMMES DE LA MAURICIE ET DU CENTRE DU QUÉBEC
- Écoute, aide et références sans hébergement
- Cours, conférences et ateliers divers
- Milieu de vie et actions collectives

Centre des femmes de Louiseville 819 228-8421
Centre des femmes de Shawinigan 819 537-4277
Femmes de Mékinac 418 289-2588
Maison des femmes de Drummondville 819 477-5957
Bécancour, le centre Parmi Elles 819 298-2585
Collective des femmes de Nicolet et région 819 293-5958
Maison des femmes des Bois-Francs 819 758-3384



DUVAL
M. RENÉ

Au pavillon Sainte-Marie du CHRTR, le 10 juin 2012, est décédé à l'âge de 75 ans, M. René Duval, fils de feu M. Richard Duval et de feu Mme Donia Aubry, demeurant à Trois-Rivières.
La famille accueillera parents et ami(e)s au :
Complexe funéraire
Julien Philibert et fils inc.
1350, Sainte-Marguerite
Trois-Rivières
Heures d'accueil : jeudi de 14 h à 17 h et de 19 h à 22 h, vendredi, jour des funérailles, à partir de 9 h.
Les funérailles auront lieu le vendredi 15 juin 2012 à 11 h en l'église Saint-Michel-des-Forges de la paroisse Saint-Vincent-de-Paul. L'inhumation aura lieu au cimetière Saint-Michel-des-Forges.
Le défunt laisse dans le deuil son ami Pierre Brissette; ses enfants : Serge Duval (Martine Guilbeault) et Caroline Duval (Simon Couturier); ses petits-enfants : Sébastien, Justine, Ellie et Charles-Antoine; son frère et ses soeurs : Guy (Denise Forcier), Denise, Nicole (Roch Meunier); ainsi que plusieurs tantes, neveux, nièces, cousins, cousines et ami(e)s.
Renseignements: (819) 378-3838.
Télécopieur: (819) 375-8146.
Courriel et avis de décès :
complexe@jphilibert.com
Entreprise membre de la Corporation des thanatologues du Québec.

Le deuil : en parler pour mieux le vivre
LIGNE D'ÉCOUTE D'INFORMATION ET DE RÉFÉRENCES SUR LE DEUIL
1 888 LE DEUIL
maison Monbourquette
infos@maisonmonbourquette.com
maisonmonbourquette.com



LAPERRIÈRE
M. LUCIEN
(Ti- Gars)

À La Tuque, au Centre de santé et de services sociaux du Haut-Saint-Maurice, le 8 juin 2012, est décédé à l'âge de 80 ans et 6 mois, M. Lucien Laperrière époux de feu Mme Pierrette Gingras, demeurant à La Tuque.
La famille accueillera parents et ami(e)s à la :
Résidence funéraire
Perreault et fils inc.
602, rue Commerciale
La Tuque
Heures d'accueil : jeudi de 19 h à 22 h et vendredi, jour des funérailles, à partir de 9 h.
Les funérailles auront lieu
le vendredi 15 juin 2012 à 10 h 30
en l'église Saint-Zéphirin
de La Tuque.
L'inhumation aura lieu
au cimetière paroissial.
M. Laperrière laisse dans le deuil ses filles : Andrée (Mario Lessard), Lison (Jacques Beaumont), Anne (Pierre Voyer) et Nathalie (Daniel Milot); ses soeurs et frères : Hélène Laperrière (feu Gaston Langlois), Marie-Laure Laperrière (feu Raymond Déziel), Camil Laperrière (Thérèse Chamberland) et René Laperrière (Louisette Gauthier); ainsi que plusieurs neveux, nièces, cousins, cousines et de nombreux ami(e)s.
La famille désire témoigner sa reconnaissance à l'équipe des soins palliatifs du CSSSHSM. pour leur grand dévouement.
Des dons à la Société canadienne du cancer seraient appréciés.
Renseignements: (819) 523-3566.
Télécopieur: (819) 523-2701.
Courriel:
rf.perreault@tlb.sympatico.ca

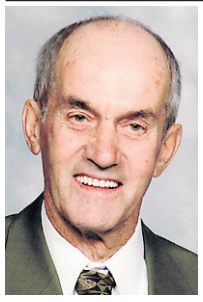

LEMAY
M. JEAN-MARC
1928 - 2012

À Saint-Pierre-les-Becquets, à la Résidence Romain Becquet, le 6 juin 2012, est décédé à l'âge de 83 ans, M. Jean-Marc Lemay époux de Mme Marie-Paule Mailhot, demeurant à Parisville.
La famille recevra les condoléances à la :
Salle municipale de Parisville
1260, rue Saint-Jacques
Parisville
Heures d'accueil : jeudi de 19 h à 22 h, vendredi de 12 h à 13 h 50.
Direction :
Funérarium Charland et Soucy
Un service religieux sera célébré
le vendredi 15 juin 2012 à 14 h
en l'église de Parisville
985, Principale
Parisville.
L'inhumation aura lieu
à une date ultérieure.
Il laisse dans le deuil outre son épouse, ses enfants : Jocelyne (Ronald Lemay), France, Denis et Normand (Katherine Beaudet); ses petits-enfants : Kevin (Émilie Méthot-Lauzé), Yannick (Magalie Jenkins), Gabriel, Thihaly, Élyse et Mathieu; ses soeurs et frères : Ginette, Jean-Roch, Gérard (Jeannine Neault), Marcel, Claude (Denise Hamel), Jacques (Céline Guimond), Huguette, Rosaire, Raymond (Jacqueline Hamel) et Cécile (Claude Jacques); ses beaux-frères et belles-soeurs de la famille Mailhot; ainsi que plusieurs neveux, nièces, cousins, cousines, et de nombreux ami(e)s.
La famille désire remercier le personnel du Foyer Romain Becquet, pour leur soutien et les bons soins prodigués.
Des dons à la Fondation québécoise du cancer seraient très appréciés.
Renseignements : (819) 356-2519.
Télécopieur : (819) 356-2727.
Courriel : jcsoucy@lino.com

DÉCÈS
Le Nouvelliste
LEADER DE L'INFORMATION RÉGIONALE
cyberpresse.ca
Communiquez avec votre directeur de funérailles, il nous transmettra vos avis de décès.

MACKAY MCCULLOCH
MME CATHERINE (Kay)
Le samedi 2 juin 2012, est décédée paisiblement à l'âge de 90 ans, Mme Catherine McCulloch épouse de feu David More Mackay.
Une messe commémorative
sera célébrée
le samedi 16 juin 2012 à 14 h
en l'église Queenswood United
360 Kennedy Lane E.
Orléans.
L'inhumation aura lieu
à Trois-Rivières, Québec
à une date ultérieure.
Mère très chère de Jean (Earle) Paquin, Judy (Rene) Ste Marie et Joyce (Dave) Mackay Perry. Fière grand-mère de Kevin (Sarah), Karen (Jimmie), Michael, Alison (Mike), Krystle (Joey) et David. Aussi fière arrière-grand-mère de Nathaniel, Gabriel, Caroline, Abigail, Andrew, Carter, Christopher, Maya et Graysyn, elle laisse dans le deuil plusieurs nièces, neveux et ami(e)s.
Remerciements sincères au personnel de Sarsfield Colonial Home, pour les soins et leur soutien.
Toute marque de sympathie peut se traduire par des dons à Queenswood United Church. www.kellyfh.ca
Renseignements : (613) 837-2370
Site internet : www.kellyfh.ca



MORRISSETTE
MME GISÈLE

À la Résidence Roland-Leclerc du CSSSTR, le 8 juin 2012, est décédée à l'âge de 86 ans et 9 mois, Mme Gisèle Morrissette épouse en premières noces de feu Edgar Martin et en secondes noces de Bruno Vézina, demeurant à Trois-Rivières.
La famille accueillera parents et ami(e)s au :
Complexe funéraire
Julien Philibert et fils inc.
1350, Sainte-Marguerite
Trois-Rivières
Heures d'accueil : jeudi de 19 h à 22 h, vendredi, jour des funérailles, à partir de 11 h.
Les funérailles auront lieu
le vendredi 15 juin 2012 à 13 h 30
en l'église
Sainte-Thérèse-de-l'Enfant-Jésus
de la paroisse
Saint-Vincent-de-Paul.
L'inhumation aura lieu
au cimetière Saint-Michel.
L'ont précédée, ses soeurs, son frère et ses beaux-frères : Simone (feu Fernand Côté), Pauline (feu Albert Aubry), Alcide et Denise.
La défunte laisse dans le deuil son époux Bruno Vézina; ses enfants : Denis Martin (Carole Trudel), Jocelyne Martin (Michel Héroux), Nicole Martin, Robert Martin, Odette Martin (Jean-Guy Doucet), Sylvie Martin (Daniel Racine), Daniel Martin (Manon Gervais); ses petits-enfants : Denis Jr, Vicky, Patrice, Sophie, Sylvain, Geneviève, Mélanie, Richard, Francis, Michaël, Vanessa, Marc-André, Véronique, Kévin, Sébastien, Émilie, Stéphanie, Olivier, Jessica, Marie-Lou, Christine, Michèle, Martin; ses nombreux arrière-petits-enfants; son frère et ses soeurs : Roger Morrissette (Madeleine Ferland), Aline Morrissette (Rhéaume Masson), Brunette Morrissette et Louiselle Morrissette; ses beaux-frères et belles-soeurs de la famille de M. Bruno Vézina; elle laisse aussi plusieurs neveux, nièces, cousins, cousines et ami(e)s.
La famille désire témoigner sa grande reconnaissance au personnel de la Résidence Roland-Leclerc, pour les excellents soins prodigués.
Toute marque de sympathie peut se traduire par des dons à la Fondation des maladies du coeur du Québec (137, rue Radisson,Trois-Rivières, QC G9A 2C5).
Renseignements: (819) 378-3838.
Télécopieur: (819) 375-8146.
Courriel et avis de décès :
complexe@jphilibert.com
Entreprise membre de la
Corporation des thanatologues
du Québec.

925 Prières, remerciement, saints

REMERCIEMENTS
à Mère Teresa pour faveur obtenue.
L.B.

CAMPAGNE DE FINANCEMENT DE LA FONDATION DE L'UQTR

L'objectif de 20 M$ déjà dépassé

Vincent **Gauthier**
vincent.gauthier@lenouvelliste.qc.ca

Trois-Rivières — La campagne majeure de financement 2009-2014 de la Fondation de l'Université du Québec à Trois-Rivières fonctionne à plein régime, tellement que l'objectif de recueillir 20 millions $ a déjà été dépassé.

Jusqu'à maintenant, ce sont 22,3 millions $ en promesse de dons qui ont été amassés et les activités de sollicitation se poursuivront au cours des prochains mois dans le cadre de la campagne *S'investir pour le savoir*.

Grâce à la participation des employés de l'UQTR ainsi que des étudiants et leurs parents, la Fondation a notamment pu récolter 5,2 millions $. De plus, l'effort de contribution a été bien senti au Centre-du-Québec, notamment pour supporter le projet de campus de l'UQTR à Drummondville.

Le président du conseil d'administration de la Fondation, Jean-Guy Paré, se réjouit évidemment du succès que connaît l'exercice de financement.

«Il est réconfortant de constater l'appui majeur déjà manifesté envers notre Fondation pour cette campagne, à la fois par la communauté universitaire et régionale ainsi que le milieu des affaires, surtout en cette période de sortie lente de crise économique. L'encouragement financier ainsi consenti à l'UQTR, et tout particulièrement à ses étudiants et chercheurs, confirme toute l'importance du savoir dans une société en changement où se présentent d'immenses défis, dans un contexte de mondialisation et de nouvelle économie», note-t-il.

L'argent amassé servira, entre autres, à la recherche et au soutien des meilleurs étudiants par le biais de bourses d'étude. La Fondation de l'UQTR, pour qui il s'agit d'une troisième campagne du genre, dévoilera le montant final des promesses de dons recueillies au cours de l'automne 2012.•



PHOTO: STÉPHANE LESSARD

Accident de travail à Saint-Séverin

Un homme a été victime d'un accident de travail, hier en début de soirée à l'usine Kruger de Saint-Séverin-de-Proulxville, après que son bras soit demeuré coincé dans une machine de la scierie située sur la route 159. Les pinces de désincarcération ont été nécessaires pour sortir la victime de sa fâcheuse position. Hier soir, il a été impossible de connaître la gravité des blessures subies par l'employé. La CSST a pris en charge le dossier.

Fermeture de la rampe de mise à l'eau

Trois-Rivières (MLA) — Une importante rampe de mise à l'eau, celle du relais portuaire situé aux limites des secteurs Cap-de-la-Madeleine et Sainte-Marthe, sera fermée à compter de ce matin.

Cette mesure a été prise en raison d'un important problème d'érosion.

Cette fermeture est d'ailleurs d'une durée indéterminée.

La ville de Trois-Rivières compte trois autres rampes de mise à l'eau, soit celle de la marina de l'île Saint-Quentin, celle en amont de l'usine Kruger et celle en dessous du pont Laviolette.•

Ne pas confondre

Trois-Rivières — Un texte publié dans notre édition du 7 juin et portant sur Maxime Corriveau, un individu qui purge présentement une peine de deux ans moins un jour de prison pour agression sexuelle sur une femme, a pu semer de la confusion dans l'entourage de son homonyme.

En effet, il importe de ne pas confondre l'auteur du délit sexuel, qui est âgé de 31 ans, avec un autre Maxime Corriveau, âgé de 37 ans et qui travaille pour sa part dans le milieu hospitalier.•

OPÉRATION DÉLUGE À LA TUQUE

Stéphane Desroches veut plaider coupable

La Tuque (GD) — Stéphane Desroches, un homme identifié par la Sûreté du Québec (SQ) comme étant une des têtes dirigeantes d'un des réseaux de trafic de drogues à La Tuque démantelés lors de l'opération Déluge en avril 2011, a renoncé hier à subir son enquête préliminaire.

L'homme de 37 ans de La Tuque entend plaider coupable à des accusations de trafic de méthamphétamines. Détenu depuis son arrestation en 2011, Desroches sera de retour en cour le 14 août prochain.

Son avocat, Me Denis Otis, précise que son client devrait plaider coupable lors de sa prochaine comparution.•

BABILLARD

ASSEMBLÉES

ASSOCIATION DES CARDIAQUES DE LA MAURICIE
Assemblée générale annuelle, jeudi 14 juin, 10 h 30, dans les locaux de l'Association des cardiaques, 3920, Louis-Pinard, Trois-Rivières. Inscription et information: 819-373-3722.

ACTIVITÉS

AFÉAS ST-MICHEL-DES-FORGES
Souper mensuel, mercredi 13 juin, 18 h au restaurant Stratos, rue Sainte-Marguerite. Information: Nathalie Jutras, 819-693-1579 ou Suzanne Guy, 819-373-1550.

CLUB DE L'ÂGE D'OR DE ST-BONIFACE
Les activités estivales sont déjà commencées. Invitation aux membres et amis à venir au local tous les mercredis soirs de 19 h à 21 h - Pétanque intérieure, jeux de cartes et autres activités intérieures. Information: Brigitte, 819-535-1755.

OUVROIR

OUVROIR SAINTE-MADELEINE
Vente fin de saison, les mercredis 13 et 20 juin, de 8 h 30 à 15 h, au sous-sol de l'église Sainte-Madeleine, linge d'été 50 ¢, linge d'hiver, vaisselle, livres.

SPIRITUALITÉ

ENSEIGNEMENTS ET MÉDITATIONS BOUDDHISTES
Mercredi 13 juin, 19 h 30: «Connaître ses véritables ennemis», vendredi 15 juin, 19 h 30: «Notre précieuse vie humaine», et dimanche 17 juin, 10 h 30: «Un entraînement simple à la sagesse». Centre Bouddhiste Shamata, 700, rue Champflour, 819-378-8021.•

ASSOCIATION DE L'OUEST

QUARTS DE FINALE

VANCOUVER (1) 2 2 0 3 1 1 — 4 4 1 1 1 2 4
LOS ANGELES (8)

ST. LOUIS (2) 2 3 4 2 3 4 — 3 2 3 1 1 1
SAN JOSE (7)

PHOENIX (3) 3 3 3 3 1 4 4 — 2 4 2 2 2 0 2
CHICAGO (6)

NASHVILLE (4) 3 2 3 3 2 4 — 2 3 2 1 1 1
DETROIT (5)

DEMI-FINALES DE L'OUEST

ST. LOUIS (2) 1 2 2 1 0 — 3 5 4 3 4
LOS ANGELES (8)

PHOENIX (3) 4 5 0 1 2 4 — 3 3 2 0 1 1
NASHVILLE (4)

FINALE DE L'OUEST

LOS ANGELES (8) 4 4 2 0 4 4 — 2 0 1 2 3 1
PHOENIX (3)

FINALE DE LA COUPE STANLEY

LOS ANGELES (8) 2 2 4 1 1 6 4 — 1 1 0 3 2 1 2
NEW JERSEY (6)

ASSOCIATION DE L'EST

QUARTS DE FINALE

NY-RANGERS (1) 4 2 1 2 0 3 2 4 — 2 3 0 3 2 2 1 3
OTTAWA (8)

FLORIDE (3) 2 4 4 0 3 2 2 3 — 3 2 3 4 0 3 3 4
NEW JERSEY (6)

BOSTON (2) 1 1 4 1 3 4 1 3 — 0 2 3 2 4 3 2 4
WASHINGTON (7)

PITTSBURGH (4) 3 5 4 10 3 1 2 — 4 8 8 3 2 5 4
PHILADELPHIE (5)

DEMI-FINALES DE L'EST

NY-RANGERS (1) 3 2 2 2 3 1 2 4 — 1 3 1 3 2 2 1 3
WASHINGTON (7)

PHILADELPHIE (5) 4 1 3 2 1 1 — 3 4 4 4 3 4
NEW JERSEY (6)

FINALE DE L'EST

NY-RANGERS (1) 3 2 3 1 3 2 2 — 0 3 0 4 5 3 4
NEW JERSEY (6)

SÉRIE FINALE DE LA COUPE STANLEY

(Quatre de sept)

New Jersey (6) c. Los Angeles (8)

(Los Angeles gagne la série 4-2)

Mercredi 30 mai
Los Angeles 2 New Jersey 1 (P)

Samedi 2 juin
Los Angeles 2 New Jersey 1 (P)

Lundi 4 juin
Los Angeles 4 New Jersey 0

Mercredi 6 juin
New Jersey 3 Los Angeles 1

Samedi 9 juin
New Jersey 2 Los Angeles 1

Lundi 11 juin
Los Angeles 6 New Jersey 1

MARQUEURS

NOTE: classement final.

	B	A	Pts
D.Brown, LA	8	12	20
Kopitar, LA	8	12	20
Kovalchuk, NJ	8	11	19
Giroux, Phi	**8**	**9**	**17**
Doughty, LA	4	12	16
Parisé, NJ	**8**	**7**	**15**
B.Richards, NYR	**6**	**9**	**15**
M.Richards, LA	4	11	15
J.Williams, LA	4	11	15
Zajac, NJ	7	7	14
Salvador, NJ	4	10	14
Brière, Phi	**8**	**5**	**13**
Carter, LA	8	5	13
Henrique, NJ	4	5	13
Clarkson, NJ	3	9	12
Girardi, NYR	3	9	12
J.Carter, LA	6	5	11
Gaborik, NYR	5	6	11
Penner, LA	3	8	11
Callahan, NYR	6	4	10
McDonald, StL	5	5	10
Vermette, Pho	**5**	**5**	**10**
Anisimov, NYR	3	7	10
Zubrus, NJ	3	7	10
Del Zotto, NYR	2	8	10
Voracek, Phi	**2**	**8**	**10**
J.Staal, Pit	6	3	9
Doan, Pho	5	4	9
Ovechkin, Wash	5	4	9
Lewis, LA	3	6	9
Ponikarovsky, NJ	1	8	9
B.Schenn, Phi	3	6	9
Stepan, NYR	1	8	9
Yandle, Pho	**1**	**8**	**9**
Zidlicky, NJ	1	8	9

SOMMAIRE

LUNDI
Los Angeles 6
New Jersey 1

Première période
1. Los Angeles, Brown 8 (Doughty, Richards) 11:03 (AN)
2. Los Angeles, Carter 7 (Brown, Richards) 12:45 (AN)
3. Los Angeles, Lewis 2 (King, Doughty) 15:01 (AN)
Pénalités — Volchenkov NJ 3:01, Bernier NJ (maj. et inc. de partie) 10:10.
Deuxième période
4. Los Angeles, Carter 8 (Brown, Kopitar) 1:30
5. New Jersey, Henrique 5 (Sykora, Ponikarovsky) 18:45
Pénalités — Salvador NJ (double min.) 6:00, Carter NJ (min. et inc.) 14:23, , Clarkson NJ (inc.) 18:19, Penner LA 19:43.
Troisième période
6. Los Angeles, Lewis 3 (King, Stoll) 16:15 (FD)
7. Los Angeles, Greene 2 16:30
Pénalités — Sykora NJ, Brown LA (double min.) 6:55, Zidlicky NJ 8:06.

Tirs au but

New Jersey	4	6	8—18
Los Angeles	13	8	4—25

Gardiens — New Jersey: Martin Brodeur (P, 14-9); Los Angeles: Jonathan Quick (G, 16-4).
Avantages numériques — New Jersey: 0-2; Los Angeles: 3-9.
Arbitres — Dan O'Rourke et Chris Rooney.
Juges de ligne — Jean Morin et Derek Amell.
Assistance — 18 858.

LNH

VAINQUEURS DE LA COUPE STANLEY

Champion des séries de la LNH
2011-12 - Los Angeles
2010-11 - Boston
2009-10 - Chicago
2008-09 - Pitsburgh
2007-08 - Detroit

VAINQUEURS DU CONN-SMYTHE

Joueur par excellence des séries
2011-12 - Jonathan Quick, LA.
2010-11 - Tim Thomas, Bos.
2009-10 - **Jonathan Toews, Chi.**
2008-09 - Evgeni Malkin, Pit.
2007-08 - Henrik Zetterberg,

BASEBALL

LIGUE AMÉRICAINE

SECTION EST

	G	P	Moy.	Diff.
N.Y. Yankees	35	25	,583	—
Tampa Bay	35	25	,583	—
Baltimore	34	26	,567	1
Toronto	31	30	,508	4½
Boston	29	32	,475	6½

SECTION CENTRALE

	G	P	Moy.	Diff.
Chi. White Sox	33	27	,550	—
Cleveland	32	27	,542	½
Detroit	28	32	,467	5
Kansas City	24	34	,414	8
Minnesota	24	35	,407	8½

SECTION OUEST

	G	P	Moy.	Diff.
Texas	35	26	,574	—
L.A. Angels	33	29	,532	2½
Seattle	27	35	,435	8½
Oakland	26	35	,426	9

Lundi 11 juin
Interligue
Washington 6 Toronto 3
Mardi 12 juin
Interligue
Pittsburgh à Baltimore, 19h05.
Washington à Toronto, 19h07.
N.Y. Mets à Tampa Bay, 19h10.
Arizona au Texas, 20h05.
Milwaukee à Kansas City, 20h10.
Philadelphie au Minnesota, 20h10.
San Diego à Seattle, 22h10.
Mercredi 13 juin
Interligue
Washington (Strasburg 7-1) à Toronto (Drabek 4-6), 12h37.
Pittsburgh (Correia 2-5) à Baltimore (Matusz 5-6), 19h05.
N.Y. Mets (Dickey 9-1) à Tampa Bay (Price 8-3), 19h10.
Arizona (Miley 7-2) au Texas (Harrison 8-3), 20h05.
Philadelphie (Hamels 8-3) au Minnesota (Walters 2-1), 20h10.
Milwaukee (Wolf 2-5) à Kansas City (Hochevar 3-7), 20h10.
San Diego (Marquis 0-1) à Seattle (Noesi 2-6), 22h10.
Jeudi 14 juin
Interligue
N.Y. Mets à Tampa Bay, 13h10.
Oakland au Colorado, 15h10.
Pittsburgh à Baltimore, 19h05.
Arizona au Texas, 20h05.
Philadelphie au Minnesota, 20h10.
Milwaukee à Kansas City, 20h10.
San Diego à Seattle, 22h10.

LIGUE NATIONALE

SECTION EST

	G	P	Moy.	Diff.
Washington	36	23	,610	—
Atlanta	34	27	,557	3
Miami	32	29	,525	5
N.Y. Mets	32	29	,525	5
Philadelphie	29	33	,468	8½

SECTION CENTRALE

	G	P	Moy.	Diff.
Cincinnati	32	27	,542	—
Pittsburgh	32	27	,542	—
St. Louis	31	30	,508	2
Milwaukee	28	32	,467	4½
Houston	26	34	,433	6½
Chi. Cubs	20	40	,333	12½

SECTION OUEST

	G	P	Moy.	Diff.
L.A. Dodgers	39	23	,629	—
San Francisco	34	27	,557	4½
Arizona	30	30	,500	8
Colorado	24	35	,407	13½
San Diego	20	41	,328	18½

Lundi 11 juin
Interligue
N.Y. Yankees 3 Atlanta 0
Miami 4 Boston 1
L.A. Angels 3 L.A. Dodgers 2
Mardi 12 juin
Houston à San Francisco, 22h15.
Interligue
Cleveland à Cincinnati, 19h10.
Boston à Miami, 19h10.
N.Y. Yankees à Atlanta, 19h10.
Detroit à Chi. Cubs, 20h05.
Chi. White Sox à St. Louis, 20h15.
Oakland au Colorado, 20h40.
L.A. Angels à L.A. Dodgers, 22h10.
Mercredi 13 juin
Houston (Happ 4-6) à San Francisco (Cain 7-2), 22h15.
Interligue
N.Y. Yankees (Kuroda 5-6) à Atlanta (Hudson 4-2), 19h10.
Cleveland (Lowe 7-4) à Cincinnati (Leake 2-5), 19h10.
Boston (Doubront 6-3) à Miami (Nolasco 6-4), 19h10.
Detroit (Porcello 3-4) à Chi. Cubs (Garza 2-4), 20h05.
Chi. White Sox (Peavy 6-1) à St. Louis (Lynn 9-2), 20h15.
Oakland (McCarthy 5-3) au Colorado (Outman 0-2), 20h40.
L.A. Angels (Wilson 7-4) à L.A. Dodgers (Eovaldi 0-2), 22h10.
Jeudi 14 juin
Houston à San Francisco, 15h45.
Interligue
Detroit à Chicago Cubs, 14h20.
Oakland au Colorado, 15h10.
Chi. White Sox à St. Louis, 20h15.

LBEQ

SECTION FINANCIÈRE SUN LIFE

	G	P	Moy.	Diff.
Québec	11	1	,917	—
Saguenay	10	6	,625	3
Trois-Rivières	7	8	,467	5½
Charlesbourg	4	7	,364	6½

SECTION UNIPRIX

	G	P	Moy.	Diff.
Montréal	13	3	,812	—
LaSalle	8	7	,533	4
Longueuil	4	8	,333	7
Granby	2	13	,133	10½

SECTION UNIPRIX

	G	P	Moy.	Diff.
Saint-Eustache	14	4	,778	—
Repentigny	10	6	,625	3
Laval	4	10	,286	8
Gatineau	2	16	,111	12

Lundi 11 juin
Montréal 3 Longueuil 2 (8)
Mardi 12 juin
Saint-Eustache à LaSalle (remis, pluie)
Granby à Montréal (remis, pluie)
Mercredi 13 juin
Laval à LaSalle, 19h30.
Gatineau à Repentigny, 19h30.
Jeudi 14 juin
Trois-Rivières à Charlesbourg, 19h30.
Saguenay à Québec, 19h30.
Granby à Montréal, 19h30.
Saint-Eustache à Gatineau, 19h30.
Laval à Repentigny, 19h30.

CAN-AM

	G	P	Moy.	Diff.
New Jersey	15	8	,652	—
Québec	**14**	**9**	**,609**	**1**
Rockland	10	12	,455	4½
Worcester	8	15	,391	6
Newark	9	15	,375	6½

Lundi 11 juin
Québec 7-5 Worcester 2-4
Kansas City 7 Newark 4
Mardi 12 juin
Rockland à New Jersey (remis au 14 juin, pluie)
Worcester 11 **Québec** 8
Mercredi 13 juin
Newark à Kansas City, 12h05.
Québec à Worcester, 19h05.
Jeudi 14 juin
Québec à Worcester, 11h05.
Rockland au New Jersey, 17h05. (2)

FOOTBALL

LCF

CALENDRIER 2012

Matches hors-concours
Mercredi 13 juin
Toronto à Hamilton, 19h.
Saskatchewan en C.-B., 22h.
Jeudi 14 juin
Winnipeg à **Montréal**, 19h30.
Vendredi 15 juin
Edmonton à Calgary, 21h.
Mardi 19 juin
Montréal à Toronto, 19h30.
Mercredi 20 juin
Hamilton à Winnipeg, 20h.
Jeudi 21 juin
C.-B. à Edmonton, 21h.
Vendredi 22 juin
Calgary en Saskatchewan, 21h.
Fin des matches hors-concours

SOCCER

MLS

ASSOCIATION DE L'EST

	MJ	V	D	N	BP	BC	Pts
D.C. United	15	8	4	3	28	19	27
New York	13	8	3	2	26	18	26
Kansas City	12	8	3	1	17	10	25
Columbus	12	5	4	3	13	13	18
Chicago	13	5	5	3	15	17	18
Houston	12	4	4	4	13	15	16
N.-Angleterre	13	5	7	1	18	18	16
Montréal	**13**	**3**	**7**	**3**	**15**	**21**	**12**
Philadelphie	11	2	7	2	8	14	8
FC Toronto	10	1	9	0	8	21	3

ASSOCIATION DE L'OUEST

	MJ	V	D	N	BP	BC	Pts
Real Salt Lake	14	9	3	2	22	14	29
San Jose	14	8	3	3	27	17	27
FC Seattle	13	7	3	3	16	9	24
FC Vancouver	13	6	3	4	16	15	22
Colorado	13	6	6	1	20	18	19
Chivas É.-U.	13	4	6	3	9	14	15
Portland	12	3	5	4	12	15	13
FC Dallas	15	3	8	4	15	24	13
Los Angeles	13	3	8	2	15	21	11

NOTE: Trois points pour une victoire (V) et un point pour un match nul (N).
Dimanche 10 juin
FC Vancouver 3 Houston 1
Samedi 16 juin
FC Dallas à Houston, 17h.
Colorado au FC Vancouver, 19h.
D.C. United à Philadelphie, 19h.
FC Seattle à **Montréal**, 19h30.
Columbus en N.-Angleterre, 19h30.
FC Toronto à Kansas City, 20h30.
Salt Lake c. Chivas É.-U., 22h30.
Dimanche 17 juin
New York à Chicago, 17h.
Portland à Los Angeles, 20h.

EURO 2012

Tour préliminaire
Tournoi rotation
Groupe A

	MJ	V	D	N	BP	BC	Pts
Russie	2	1	0	1	5	2	4
Rép. tchèque	2	1	1	0	3	5	3
Pologne	2	0	0	2	2	2	2
Grèce	2	0	1	1	2	3	1

Vendredi 8 juin
À Varsovie en Pologne
Pologne 1 Grèce 1
À Wroclaw en Pologne
Russie 4 Rép. tchèque 1
Mardi 12 juin
À Wroclaw en Pologne
Rép. tchèque 2 Grèce 1
À Varsovie en Pologne
Pologne 1 Russie 1
Samedi 16 juin
À Varsovie en Pologne
Grèce c. Russie, 14h45.
À Wroclaw en Pologne
Rép. tchèque c. Pologne, 14h45.
Groupe B

	MJ	V	D	N	BP	BC	Pts
Allemagne	1	1	0	0	1	0	3
Danemark	1	1	0	0	1	0	3
Pays-Bas	1	0	1	0	0	1	0
Portugal	1	0	1	0	0	1	0

Samedi 9 juin
À Kharkiv en Ukraine
Danemark 1 Pays-Bas 0
À Lviv en Ukraine
Allemagne 1 Portugal 0
Mercredi 13 juin
À Lviv en Ukraine
Danemark c. Portugal, 12h.
À Kharkiv en Ukraine
Pays-Bas c. Allemagne, 14h45.
Dimanche 17 juin
À Kharkiv en Ukraine
Portugal c. Pays-Bas, 14h45.
À Lviv en Ukraine
Danemark c. Allemagne, 14h45.
Groupe C

	MJ	V	D	N	BP	BC	Pts
Croatie	1	1	0	0	3	1	3
Espagne	1	0	0	1	1	1	1
Italie	1	0	0	1	1	1	1
Eire	1	0	1	0	1	3	0

Dimanche 10 juin
À Dantzick en Pologne
Espagne 1 Italie 1
À Posen en Pologne
Croatie 3 Éire 1
Jeudi 14 juin
À Poznan en Pologne
Italie c. Croatie, 12h.
À Dantzick en Pologne
Espagne c. Éire, 14h45.
Lundi 18 juin
À Gdansk en Pologne
Croatie c. Espagne, 14h45.
À Posen en Pologne
Italie c. Éire, 14h45.
Groupe D

	MJ	V	D	N	BP	BC	Pts
Ukraine	1	1	0	0	2	1	3
Angleterre	1	0	0	1	1	1	1
France	1	0	0	1	1	1	1
Suède	1	0	1	0	1	2	0

Lundi 11 juin
À Donetsk en Ukraine
France 1 Angleterre 1
À Kiev en Ukraine
Ukraine 2 Suède 1
Vendredi 15 juin
À Kiev en Ukraine
Suède c. Angleterre, 12h.
À Donetsk en Ukraine
Ukraine c. France, 14h45.
Jeudi 19 juin
À Kiev en Ukraine
Suède c. France, 14h45.
À Donetsk en Ukraine
Angleterre c. Ukraine, 14h45.

BUTEURS

NOTE: en date du mardi 12 juin.
TROIS BUTS
Alan Dzagoev, Russie.
DEUX BUTS
Andreï Chevtchenko, Ukraine.
Mario Mandzubic, Croatie.
Vaclav Pilar, Rép. tchèque.
UN BUT
Jakub Blaszczykowski, Pologne.
Antonio Di Natele, Italie.
Cesc Fabregas, Espagne.
Theofanis Gekas, Grèce.
Nikica Jeavic, Croatie.
Petr Jiracek, Rép. tchèque.
Michael Krohn-Dehli, Danemark.
Mario Gomez, Allemangne.
Zlatan Ibrahimovic, Suède.
Joleon Lescott, Angleterre.
Robert Lewandowski, Pologne.
Samir Nasri, France.
Roman Pavlyuchenko, Russie.
Dimitrios Salpingidis, Grèce.
Roman Shirokov, Russie.
Sean St. Ledger, Éire.

LBRM

Division Montour

	Pj	V	D	Moy	Dif
Ste-Ursule	8	5	3	,625	-
St-Paulin	5	3	2	,600	½
Maskinongé	7	3	4	,428	1½
St-Étienne	7	1	6	,143	3½

Division Mongrain

	Pj	V	D	Moy	Dif
St-Maurice	7	6	1	,857	-
Ste-Anne	9	6	3	,667	1
St-Tite	7	3	4	,428	3
Nicolet	7	2	5	,286	4

Dimanche 10 juin
Maskinongé 12 Ste-Anne 6
Nicolet 5 St-Paulin 2
Ste-Ursule 1 St-Maurice 4
Vendredi 15 juin
St-Étienne vs St-Tite, 20h
Ste-Anne vs St-Maurice, 20h
St-Paulin vs Maskinongé, 20h
Samedi 16 juin
Maskinongé vs St-Étienne, 19h
Nicolet vs St-Maurice, 13h30
Dimanche 17 juin
Ste-Anne vs Ste-Ursule, 13h30
St-Tite vs Nicolet, 13h30

CROSSE

CIRCUIT QUÉBÉCOIS DE CROSSE SENIOR

Équipe	Pj	V	Vp	D	N	Bp	Bc	Pts
Sherbrooke	10	10	0	0	0	65	31	20
Windsor	11	9	0	2	0	95	63	18
Magog	9	5	0	4	0	91	79	10
Longueuil	9	4	0	5	0	71	59	8
Mauricie	10	1	0	9	0	61	91	2
East-Angus	11	1	0	10	0	45	105	2

Vendredi 8 juin
East-Angus 8 Magog 11
Windsor 7 Longueuil 6
Sherbrooke 5 **Mauricie 4**
Dimanche 10 juin
Sherbrooke 5 Longueuil 1
East Angus 3 Windsor 7
Vendredi 15 juin
East-Angus vs Sherbrooke, 20h
Windsor vs Magog, 20h
Mauricie vs Longueuil, 20h
Dimanche 17 juin
Longueuil vs Windsor, 19h
Vendredi 22 juin
Mauricie vs Magog, 20h
Longueuil vs Sherbrooke, 20h

DEKHOCKEY

DEKHOCKEY TROIS-RIVIÈRES

Mardi 12 juin
Ricochet 13 Lumberjacks 9 C1
Étoile: Donald Goudreault (R)
Coconut Bar 10 Rebels 10 F3
Étoile: Catherine Lachance (R)
IGA Nicolet 12
Jean Coutu Nicolet 45 C1
Étoile: Alex Desfosses (IGA)
T Honda 14 Les Coyotes 5 F3
Étoile: Catherine Pratte (TH)
Const A Désilets 11
Fireballs C 11 C1+
Étoile: Tommy Beaudoin (F)
TR Honda 13 Firfox/Frstyle 4 C1+
Étoile: Alexis Pilotte (TRH)
Big Bad Wings 5 Taxi Élite 10 C1
Étoile: Eric Levasseur (TE)
Garage B.P 11 École Vision 7 F3
Étoile: Catrine Foisy
Must 5 Patriots Dek Victo 14 F3
Étoile: Myriam Fortin
Slashers 12 Smith Asph. 8 C1+
Étoile: M-A Trépanier (S)
Angry Birds 5
Joueurs de tours 2000 10 C1
Étoile: Adam Héroux-Prince (JT)
Les Cerbères 13
Le Barbier Pépito 6 C1
Étoile: J-F Proulx (C)
Cristal Lounge 13
Le Balcon 6 B1
Étoile: Simon Tousignant (CL)
Le Trèfle 2 12 Firefox 5 C1+
Étoile: Pier-Antoine Despins (LT)

TÉLÉ-SPORT

MERCREDI 13 JUIN

SOCCER - EURO 2012

- Danemark vs Portugal, 11h50 à RDS et TSN.
- Pays-Bas vs Allemagne, 14h35 à RDS et TSN.

BASEBALL MAJEUR

Yankees de New York c. Atlanta, 19h à RDS.

BALLE

LIGUE STE-MARGUERITE

Mardi 12 Juin
Canonniers / Bar le Paradoxe: 0
Crystal Billard lounge: 4
Étoile: Marc-André Beaudry
Canonniers / Bar le Paradoxe 3
Automobile Denis Lefebvre / Maçon. le 3e petit cochon: 8
Étoile: Daniel Horne
Crystal Billard lounge 5
Automobile Denis Lefebvre / Maçon. le 3e petit cochon: 15
Étoile: Alex Tousignant

LIGUE CHATEAUDUN

Mardi 12 juin
Pizzeria Socrate 12
Club Performance 5
Étoiles : Dominique Germain et Guillaume Tessier
Uniprix Marc Dontigny 1
Plante Sports 6
Étoiles : Francois Lesage et Joel Thiffault
Dessins Drummond 3
Caisse les Estacades 10
Étoiles : Guy Vaugeois et Yan Bellemare

LIGUE ST-JEAN-BAPTISTE

Lundi 11 juin
Division Lajoie-Provencher
Pêché Mignon 4
www.combustionexpert.com 3
Étoile: Nicolas Chrétien - PMG
Pêché Mignon 7
www.combustionexpert.com 11
Étoile: JF Bastarache - CEX
Division McCarthy
Groupe Bellemare 11
Const Alain Dauphinais 8
Étoile: Steeve Bellemare - GB
Garage Jean Bureau 15
Mustangs Express 16
Étoile: Luc Bellefeuille - MEX
A's 10
Pl Mobile-TR Chevrolet 11
Étoile: Benoit Dubé - PM
Groupe Bellemare11
Antirouille Pronovost 13
Étoile: Éric Lemaire - AP
Const Alain Dauphinais 11
Antirouille Pronovost 5
Étoile: Patrice Despins - CAD
Division Vigneault
Délices Glacés 13
IGA Paquette Centre-Ville 6
Étoile: Dave Bernard - DG
Délices Glacés 15
Grec Baie-Jolie 12
Étoile: Pier-Luc Gravel - DG
Division Giguère
Pub 127 6 Pub Des Forges 11
Étoile: Bryan Clément - PDF
Bonesetters 17 Méli-Mélo 5
Étoile: Jonathan Moore - BNS
Division Lacroix
Peaches 3 Qui? 9
Étoile : S. Tremblay - QUI
Rive-Sud 4 Manhattan et Lounge 6
Étoile: C. Champagne – MAN
Manhattan et Lounge 20
Go St-Bo 0
Étoile : Julie Vigneault - MAN

Réunis pour gagner

Marc-Antoine Camirand fait équipe avec SDP Autosport



SERGE L'HEUREUX
serge.lheureux@lenouvelliste.qc.ca

Saint-Étienne-des-Grès — Reconnue dans le milieu de la course automobile pour son expertise au niveau de la préparation des moteurs, l'entreprise SDP Autosport, de Saint-Étienne-des-Grès, a franchi une nouvelle étape, cette saison, en inscrivant une BMW 330i en série Canadian Touring Car Championship (CTCC). Elle en a confié le volant au pilote Marc-Antoine Camirand, de Saint-Léonard-d'Aston.

Les résultats ne se sont pas fait attendre: à Montréal, en fin de semaine, Camirand a remporté les deux courses présentées en marge du Grand Prix du Canada. «On a acheté la voiture, qui appartenait à un de nos clients, pour le plaisir, explique Christian Fortin. C'était juste pour aller s'amuser en piste.»

Ça n'a pas pris de temps avant de réaliser que la BMW pouvait servir à autre chose. «On a pensé s'en servir pour faire la promotion de notre garage de mécanique générale, Duplessis Mécanique, explique-t-il. On voulait diversifier de la course pour stabiliser la business, et ne plus dépendre d'un seul gros client. Mais on voulait aussi aller prouver à tout le monde que nous avons une équipe hors du commun; on savait qu'on avait une équipe gagnante pour aller aux courses.»



PHOTO ÉMILIE O'CONNOR

La collaboration entre Marc-Antoine Camirand et SDP Autosport n'a pas tardé à porter fruits. On le voit ici en compagnie de Christian Fortin.

Il manquait juste un pilote, et pour ça, le choix s'imposait: Marc-Antoine Camirand. «On s'est choisi mutuellement!, sourit Fortin. Ça fait trois ans qu'on prépare les moteurs de Marc-Antoine. Son père Jean-Guy nous a dit: "fournissez-moi un moteur, et je vais vous fournir un pilote". Il nous a fourni le meilleur pilote! Marc-Antoine sait qu'on a l'équipe pour gagner, et on sait qu'on a le pilote pour gagner. Ça pourrait aussi relancer la carrière de Marc-Antoine, pour que quelqu'un se rende compte que ce pilote-là ne devrait pas être assis chez lui!».

Même si Camirand et SDP ne participeront pas à toutes les courses de la série CTCC, faute de budget, le pilote de Saint-Léonard-d'Aston était ravi de se faire offrir ce volant. «Ma voiture n'est plus éligible en CTCC, et je ne voulais plus que mon père s'implique à travailler comme un fou pour en monter une autre. À 65 ans, il n'a plus besoin de ce stress-là, explique-t-il. Par contre, il peut encore s'impliquer avec l'équipe SDP et on peut profiter de son expérience.»

Après une 4e place pour la première course de la saison à Mosport, Camirand a dominé à Montréal... un peu trop au goût de certains! «À toutes les fois qu'on gagne, c'est la même chose!», sourit le pilote, qui se retrouve en tête du classement du championnat. Pourtant, la prochaine course, sur le circuit d'ICAR, le week-end du 23 et 24 juin, n'est pas à son horaire; il ne devrait retourner en piste que le 6 juillet, au Mont-Tremblant... à moins que de généreux commanditaires ne se manifestent d'ici là. «On sait juste pas où ça va nous mener!, avoue Christian Fortin. On est victimes de notre succès; on espère que les deux victoires à Montréal vont attirer d'autres commanditaires.»

L'équipe mettra plutôt l'accent sur le Grand Prix de Trois-Rivières. «Ce qu'on cherche, c'est de la visibilité, souligne Fortin. Gagner à Montréal et à Trois-Rivières, ça nous apporterait plus de visibilité qu'un championnat.»

«Toute la préparation est faite en fonction de Trois-Rivières, autant pour eux que pour moi, ajoute Camirand. C'est là qu'on va avoir de la visibilité. D'ici là, on fait des courses pour améliorer la voiture.»

Soulignons que Camirand n'est pas le seul pilote de la région à confier la préparation de ses moteurs à SDP Autosport. En série CTCC, Jacques Deshaies et Jocelyn Hébert font affaires avec SDP; d'ailleurs, Hébert a remporté les deux courses en classe Touring, en fin de semaine à Montréal. En Formule 1600, Ghislain Thériault roule lui aussi avec des moteurs préparés par SDP.•

LE SPORT RÉGIONAL EN BREF

CYCLISME

Cinq podiums pour Vélo Mauricie

Trois-Rivières (SLH) — Les jeunes athlètes de l'équipe Vélo Mauricie sont revenus de la deuxième étape de la Coupe du Québec, en fin de semaine à Bromont, avec une récolte de cinq médailles.

Dans la catégorie bibite (U-10), Catherine Foisy a terminé première à l'épreuve des jeux d'habiletés. Son coéquipier Étienne Courchesne a obtenu l'argent au critérium. Dans la catégorie pee-wee (U-13), Léa Domingue a raflé l'or aux jeux d'habiletés. Son frère Joël, qui en est à sa dernière saison pee-wee, a obtenu la médaille de bronze à cette épreuve. Finalement, Audrey-Anne Dufresne s'est démarquée en catégorie cadet (U-17) en parvenant à se hisser sur la troisième marche du podium lors de la course sur route.

Les 40 athlètes de l'équipe Vélo Mauricie, vouée au développement des espoirs en vélo de route, sont en préparation pour le critérium de la Virée du Maire, au centre-ville de Trois-Rivières, samedi. Il s'agit de l'une des deux épreuves de sélection pour la formation de la délégation de dix cyclistes (trois garçons et deux filles catégorie minime et trois garçons et deux filles catégorie cadet) qui prendra part aux Jeux du Québec à Shawinigan.



Les médaillés de Vélo Mauricie à la 2e Coupe du Québec de Bromont: Étienne Courchesne, Catherine Foisy, Léa et Joël Domingue. Absente sur la photo: Audrey-Anne Dufresne.

Les inscriptions pour la Virée du Maire se feront sur le site de la course, coin Badeaux et Des Forges, dès 16 h, samedi. Pour plus de détails, consultez le site *www.vireedumaire.com*.

BASKET-BALL SCOLAIRE

Patrice Deltell nommé aux Estacades

Trois-Rivières (SLH) — Patrice Deltell a été nommé entraîneur-cadre de la structure Sport-études basket-ball à l'Académie les Estacades. Il entrera en fonction en août prochain. Détenteur d'une licence en éducation physique de l'Université de Paris, Deltell était entraîneur de basket-ball au programme Sport-études de l'école secondaire De Mortagne à Boucherville, en plus d'être l'entraîneur-chef de l'équipe féminine collégiale division 1 AAA des Lynx du Collège Édouard-Montpetit, de Longueuil. Il complète présentement sa formation de niveau 4 du Programme National de Certification des Entraîneurs (PNCE) de l'Institut de Formation National des Entraîneurs (INFE).

Le programme de basket-ball de l'Académie les Estacades regroupe 48 élèves-athlètes, qui évoluent dans neuf équipes, dont une formation masculine juvénile AAA, division 2. En tout, une centaine de jeunes forment les équipes de l'école.

JEUX DU QUÉBEC

Finales régionales

Trois-Rivières (SLH) — Deux disciplines tiendront, en fin de semaine, leur finale régionale en prévision de la 47e Finale provinciale des Jeux du Québec à Shawinigan.

En cyclisme sur route, le critérium sera disputé, samedi de 16 h à 20 h, au centre-ville de Trois-Rivières, dans le cadre de la Virée du maire. Pour informations: Serge Boudreau au 819-379-5099.

En natation, la finale régionale sera disputée, vendredi et samedi, dans la piscine du CAPS de l'UQTR. Pour informations: Jean-Charles Pelletier au 819-537-5571.

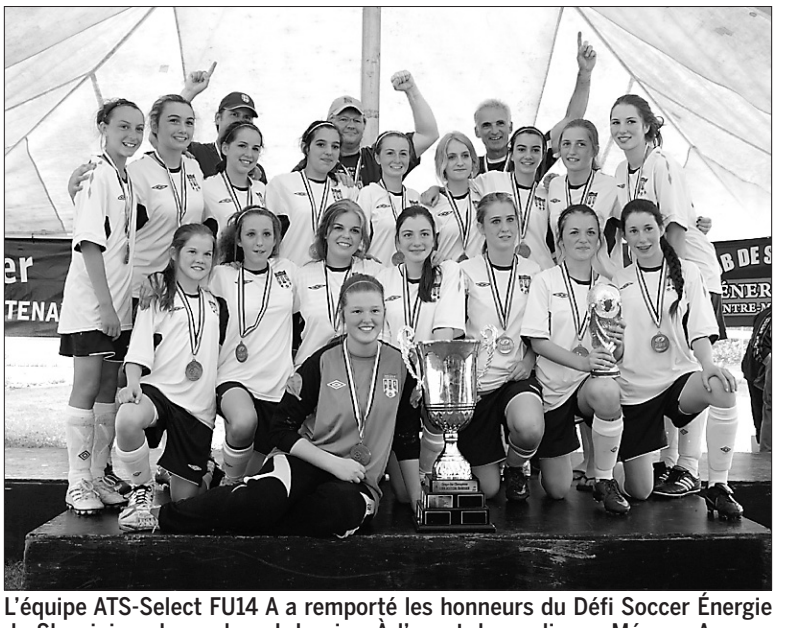

L'équipe ATS-Select FU14 A a remporté les honneurs du Défi Soccer Énergie de Shawinigan le week-end dernier: À l'avant, la gardienne Mégane Angers. Première rangée, Arianne Plante, Laurianne Guitée, Alexanne Lemay, Élizabeth Wilson, Émilie Charron, Tamara Mondello et Esther McKinnon. Deuxième rangée, Jeanne Boulay, Sarah Bouchard, Sandrine Pellerin, Kim Armstrong, Emma Benoit-Charest, Rosalie Villeneuve, Alexandra Sauvageau, Noémie Beaudry et Meghan McLaughlin. Entraîneurs: Pierre Brunet, Marc Sirois et Pierre Myrand.

Entre vous et moi



Claude **Loranger**, collaboration spéciale, claude.loranger@videotron.ca

OMNIUM GILLES-BOURASSA

Les golfeurs juniors rois et maîtres

Sous la baguette magique de **JONATHAN LEFEBVRE**, un meneur du club Optimiste de Shawinigan-Sud, quelque 120 golfeurs ont pris le signal du départ à l'Omnium Gilles-Bourassa vendredi dernier dans les allées impeccables du club Mémorial.

***

Malgré le fait que la pluie ait cassé le party au beau milieu de l'après-midi, la majorité des golfeurs ont complété leurs dix-huit trous... Une ambiance festive régnait au pavillon à l'issue de la compétition avec, comme toile de fond, cette reconnaissance envers sept golfeurs prometteurs de la région.

En direct du Memorial

L'équipe du capitaine **FRÉDÉRIC SIROIS** (UQTR), complétée par trois golfeurs juniors qui représenteront la région aux Jeux du Québec, soit **FÉLIX GÉLINAS** (Sainte-Flore), **KARINE TREMBLAY-WITKOWSKI** et **JACOB ROBITAILLE** (La Tuque), a signé la meilleure carte à -12... Elle a devancé par un coup le groupe de la gauchère **NATHALIE MILETTE**, **ANDRÉ MASSICOTTE**, **SYLVIE MILETTE** et **RICHARD BASTIEN**...

***

De son côté, le super gaucher de l'AGP, **LOUIS-PIERRE GODIN** (une véritable machine de la planète golf), et ses complices **DENIS MOREL** et **DOC TRAHAN** ont joué -10...

***

Le quatuor d'honneur, composé du maire **MICHEL ANGERS**, **JOCELYNE BOURASSA**, le pro hôte **LUC RICHARD** et **JONATHAN LEFEBVRE**, a enregistré un score de -9...

***

Le directeur général de Golf Québec, **JEAN-PIERRE BEAULIEU**, faisait équipe avec **JACQUES LAPORTE** (ils ont évoqué de bons souvenirs d'il y a 30 ans au club Crabtree dans Lanaudière), **MARIE-FRANCE MORAND** (directrice de Golf Québec) et **LOUIS-SAMUEL TESSIER** (un talentueux junior du club Saint-Flore). Ils ont également signé une carte de -9...

***

MARIE-FRANCE MORAND (chez les dames) et **LOUIS-PIERRE GODIN** (chez les hommes) ont réussi les plus longs coups de départ... Le maire **MICHEL ANGERS** et **PIERRETTE JACOB**, grande patronne des Jeux du Québec 2012, ont rendu un bel hommage à **GILLES BOURASSA**, un homme d'honneur, considéré à juste titre comme une grande fierté pour la Cité de l'énergie...

***

GABRIELLE FRÉCHETTE-BOILARD (La Tuque), **ANTOINE MASSON** (Sainte-Flore), **WILLIAM DONTIGNY** (Ki-8-Eb) et **PHILIPPE MARCHAND** (Mémorial) ont reçu une bourse de 500 $... **KARINE TREMBLAY-WITKOWSKI**, **JACOB ROBITAILLE** et **FÉLIX GÉLINAS** (qui représenteront la région aux Jeux du Québec) se sont vu remettre une bourse de 250 $...

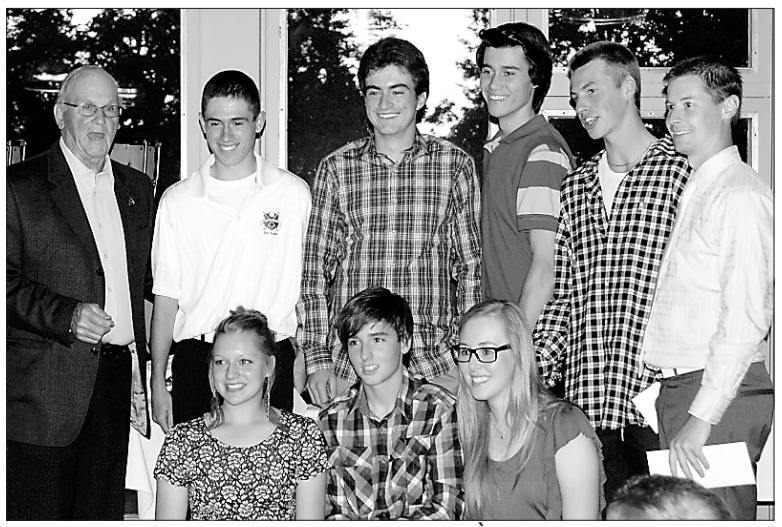

Une belle photo de la relève du golf régional. À l'avant, de gauche à droite: Karine Tremblay-Witkowski, William Dontigny et Gabrielle Fréchette-Boilard. À l'arrière, Gilles Bourassa, Félix Gélinas, Jacob Robitaille, Philippe Marchand, Antoine Masson et Jonathan Lefebvre.

***

L'animation de la soirée était assurée par le pharmacien **GUY PELLERIN**... Le président du club Optimiste de Shawinigan-Sud, **MICHEL BOISVERT**, était en verve... Une vidéo mettant l'accent sur le maire **MICHEL ANGERS** était l'œuvre de **ROBERT DESROSIERS**... **RENÉ LAJOIE** et **RÉJEAN ST-ARNAUD** ont immortalisé l'événement jusqu'au 19e trou...

***

Ont également foulé les allées du Mémorial : **JEAN-FRANÇOIS MORAND** et son paternel **DIONIS MORAND** (Sainte-Flore), **JEAN-MARIE LAFORGE** (La Tuque), **ANDRÉ TREMBLAY** et **LISE BERGERON** (Trois-Rivières), **MICHEL FORTIN** (Golf Mauricie), **MARTINE DUCHESNE** (conjointe du maire Angers) et bien d'autres...•

EN VITESSE

D'André Tourigny à Paul Corbeil

Chef d'orchestre des Huskies de Rouyn-Noranda, **ANDRÉ TOURIGNY** a été fumant sur le plateau du match présenté lundi à TVA Sports. Il a sûrement attiré l'attention des chasseurs de têtes des formations professionnelles.

***

CLAUDE CARON est en voie d'organiser un tournoi de golf qui réunira les ex-hockeyeurs juniors de Trois-Rivières. L'événement sera disputé au club Ki-8-Eb, le 3 août prochain.

***

Il y a 20 ans, les Draveurs pliaient bagages pour Sherbrooke et l'occasion permettra aux anciens de ressasser de bons souvenirs. **MARTIN ST. AMOUR** (San Diego) et **MARCO PIETRONIRO** (Phoenix) ont déjà confirmé leur présence.



André Tourigny

***

Allons-nous retrouver dans les allées trifluviennes les **PERREAULT**, **THIBEAULT**, **RHÉAUME**, **LAURENDEAU**, **GOSSELIN**, **LEMIEUX** et compagnie cette journée-là?
J'y reviendrai...

***

La rumeur voulant que l'arrière **PIERRE-LUC LESSARD** et le centre **FÉLIX PETIT** (deux brillants hockeyeurs des Patriotes de l'UQTR) participent à un camp professionnel à l'automne est-elle bien fondée?

***

JACQUES LEMAY (un fidèle collaborateur) et sa douce **ANGÈLE** se sont portés acquéreurs d'un ponton et ils s'en donnent à cœur joie sur la rivière Saint-Maurice dans le magnifique paysage de Grandes-Piles.

***

L'AHM du Cap tiendra une période d'inscription vendredi (18 h 30 à 21 h) et samedi (8 h 30 à 11 h 30) dans les locaux du hockey mineur de l'aréna Jean-Guy-Talbot. C'est un appel à tous d'**ANDRÉ GOSSELIN**.

***

Les Admirals de Nortfolk (qui ont remporté le trophée Calder dans la LAH) comptaient dans leurs rangs trois clients du Groupe Paraphe, soit **MICHEL OUELLET**, **PIERRE-CÉDRIC LABRIE** et **PHILIP-MICHAEL PINARD-DEVOS**. Le directeur général est le Québécois **JULIEN BRISEBOIS**. Celui-ci a beaucoup d'atomes crochus avec le Trifluvien **PAUL CORBEIL**.•

Vive les Rois de la planète hockey!

Je suis particulièrement heureux que les étonnants Kings de Los Angeles, mes favoris dans l'Ouest en ronde éliminatoire, aient remporté la Coupe Stanley...

***

À 40 ans, un certain **MARTIN BRODEUR** leur a donné des sueurs froides dans les matchs 4 et 5... Mais les hommes de **DARRYL SUTTER** ont remis les pendules à l'heure dans le sixième match...

***

JONATHAN QUICK s'est vu remettre le trophée Conn-Smythe, remis au joueur par excellence en séries...

***

À mon humble avis, la tenue du capitaine **DUSTIN BROWN** a eu un effet contagieux auprès de ses coéquipiers lorsqu'il ouvrait le robinet! Un leader qui a propulsé les siens au grand couronnement.•

TOURNOI DE GOLF DE LA FONDATION CLAUDE-MONGRAIN

À guichets fermés!

Le 19e tournoi de golf de la Fondation Claude-Mongrain aura lieu vendredi au club Gentilly. L'événement se tiendra à guichets fermés sous la coprésidence honoraire de deux grosses pointures de la rive sud, soit **GUY BOISCLAIR** (Auberge Godefroy) et **MICHEL BLANCHETTE** (Groupe BMI), sans oublier la généreuse participation d'**YVON BÉLIVEAU**, DG de la Caisse Desjardins de Gentilly.

***

Lors du brunch d'avant-match, des bourses seront attribuées à dix athlètes de la relève du sport amateur en Mauricie. Une autre belle réussite en perspective pour la bande du **DOC TRAHAN**, président de la Fondation... Parions que ça devrait brasser au 19e trou, au pays de **LOUIS BEAUDET**!•

BON ANNIVERSAIRE!

AUJOURD'HUI: **GABRIEL GIRARD**, un héros de la Coupe Memorial; **JACQUES BROUILLETTE**, de l'UQTR; **JEAN PERRON**, un grand du sport dans Châteaudun; **GUY DUPONT**, Métabéroutin; **JEAN-PIERRE BERGERON**, Du Moulin; **NICOLE GRAVEL**, Godefroy; **NICOLE BISSONNETTE** et **JOSÉE LAMPRON**, golf Détente 04.

***

DEMAIN: **MARIO GÉLINAS**, club de golf Laurentides; **STEVE BÉGIN**, ancien de la LNH; **FRANCE BOUVET**, **GILLES OLIVIER** et **LORRAINE GERMAIN**, Godefroy; **CAROLE BOUVETTE**, curling TR; **CLAUDE MARCHAND** et **PIERRE TRÉPANIER**, Métabéroutin.

***

VENDREDI: **DIONIS MORAND** et **JULES BASTARACHE**, Sainte-Flore; **MICHEL BÉDARD**, secteur Cap-de-la-Madeleine; **GASTON DROUIN**, Du Moulin; **MICHELINE DUBORD**, golf Détente 04; **MICHEL MAILHOT**, baseball Saint-Maurice; et **VINCENT COURNOYER**, Godefroy.•

Blessure sérieuse pour Despatie

La Presse

Montréal — Alexandre Despatie s'est blessé sérieusement lors d'un entraînement en prévision du Grand Prix de Madrid de plongeon, en Espagne. Le plongeur de 27 ans s'est infligé une profonde coupure sur le haut du front qui a nécessité une opération. Il sera hospitalisé pour une période minimale de 24 heures.

Despatie s'est infligé cette blessure en frappant le tremplin de plein fouet lors d'un triple saut périlleux et demi retourné. Sur ce saut, les plongeurs font dos à l'eau avant de se propulser dans les airs et de pirouetter vers la planche.

«Quelque chose est arrivé sur ce plongeon», a indiqué le directeur en chef des techniques de Plongeon Canada, Mitch Geller. «Il a perdu l'équilibre et il n'a pas réagi correctement. Il était trop près du tremplin et sa tête a frappé le bout de la planche, juste sous la racine des cheveux.»

Après être tombé à l'eau, Despatie a été secouru par les sauveteurs sur place et son entraîneur Arturo Miranda, lui-même un sauveteur certifié. «Il ne semble pas avoir perdu connaissance et si ça a été le cas, ce fut très, très brièvement, a précisé Geller, qui n'était pas sur place. Il était certainement ébranlé, un peu confus.»

Transporté à l'hôpital, Despatie a passé une batterie complète d'examens qui n'ont pas révélé de blessures internes. L'entaille d'une dizaine de centimètres, située en haut du front, nécessitait cependant une chirurgie sous anesthésie générale. L'intervention d'une quarantaine de minutes était sur le point de commencer au moment d'écrire ces lignes, tard en soirée en Espagne.

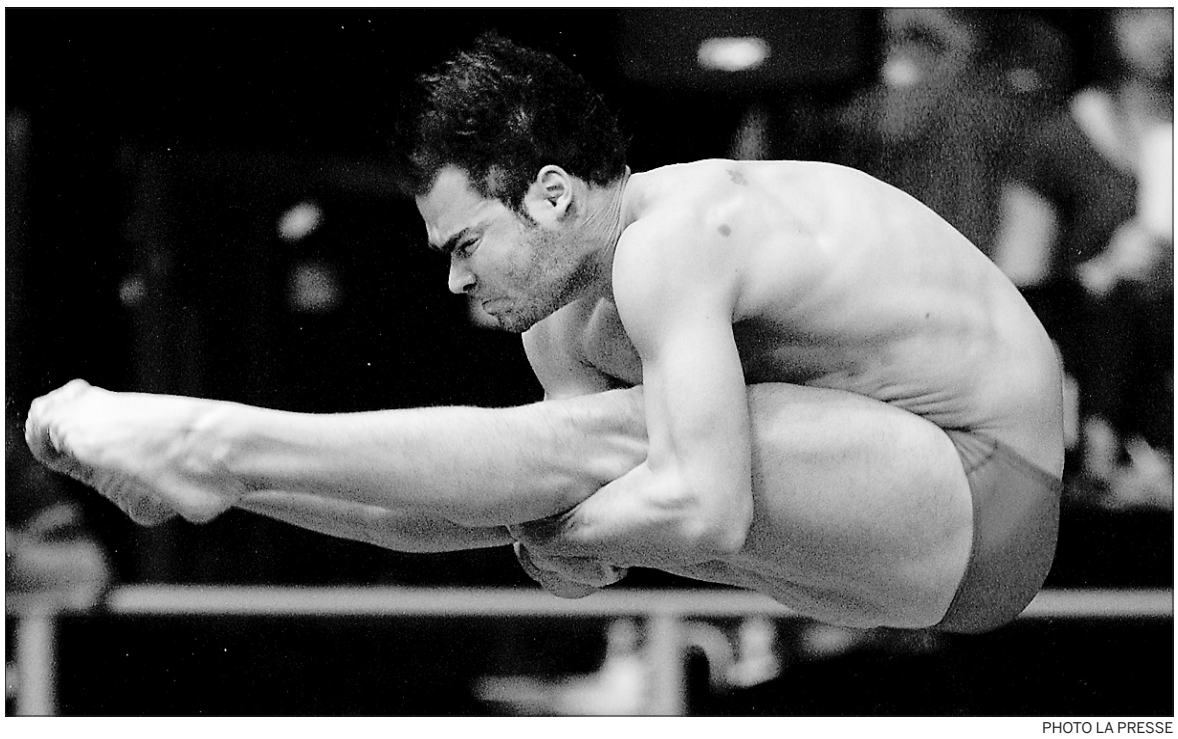

PHOTO LA PRESSE

Alexandre Despatie s'est blessé à l'entraînement, sa tête heurtant le tremplin lors d'un plongeon.

Christiane Despatie, la mère d'Alexandre, avait pu s'entretenir avec Miranda juste avant l'opération. «Il m'a dit: «Ça paraît pire que c'est» », a-t-elle indiqué. «Il s'est ouvert le front solide et il avait l'air ébranlé. Mais Arturo m'a dit qu'Alexandre lui parlait et que ce qu'il disait avait du sens, ce qui est une bonne nouvelle.»

Despatie demeurera en observation pour une période minimale de 24 heures. Les médecins voudront aussi s'assurer que le double médaillé olympique n'a pas subi de commotion cérébrale. «S'il y a une commotion, elle est légère, ce ne serait pas sérieux», a fait valoir Geller lorsqu'interrogé à ce sujet.

Le directeur de Plongeon Canada est davantage préoccupé par une infection possible de la plaie quand Despatie sera en mesure de retourner à l'eau. «À cause de l'endroit de la blessure, il est difficile de l'imperméabiliser, à moins de lui raser la tête, de couvrir la plaie et de l'enrubanner. On ne sait pas combien de temps ça prendra à guérir et quand il pourra retourner à l'eau. Il y a beaucoup d'inconnu en ce moment.»

L'autre inconnue est l'impact psychologique d'une telle mésaventure.

«Quand quelqu'un subit un accident comme ça, ça arrive généralement par surprise, a souligné Geller. On ne veut pas que l'athlète soit en quelque sorte confus à propos de sa technique et de comment s'y prendre pour exécuter cette habileté. La véritable question est de savoir s'il était conscient ou non de la proximité du tremplin ou s'il a été surpris. Il faut voir comment il réagira après cet accident et comment ça l'affectera la prochaine fois où il exécutera ce plongeon. Ce sont les choses qu'on ne sait pas.»

Mitch Geller doute fort que cette dernière blessure compromette la présence de Despatie aux JO de Londres. «Il a amplement de temps pour se remettre, a-t-il jugé. La question est de savoir comment cela affectera son niveau de confiance. Impossible d'y répondre. Ce qu'on sait, c'est qu'Alex a fait face à l'adversité à maintes reprises dans le passé. Il est probablement le meilleur athlète pour composer avec la situation.»•

Un grand test pour Woods

San Francisco (AP) — Tiger Woods a dit à plusieurs reprises que l'Omnium des États-Unis est le plus grand défi de l'année à la PGA, hier.

Si c'est bel et bien le cas, son rendement au Olympic Club, à compter de demain, sera peut-être un bon baromètre pour voir à quel point il est près de retourner au sommet du golf.

Woods a fait un bon pas dans ce sens il y a deux semaines au Memorial, comblant un écart de quatre coups pour remporter sa deuxième victoire de la saison.

Il faut toutefois se rappeler qu'après avoir remporté le Arnold Palmer Invitational à la fin mars, son dernier tournoi avant le Masters, il a fini en 40e place à Augusta.

«Au Tournoi des maîtres, j'étais hésitant à frapper la balle en hauteur et j'ai repris certaines mauvaises habitudes, tandis qu'au Memorial, j'ai réussi à frapper la balle loin et haute, a dit Woods. C'était plaisant.»•

CARON ET GUAY

René Labrèche rencontrera Léo-Guy Morrissette

Trois-Rivières (LSG) — René Labrèche serait intéressé à succéder à Carl Fleury comme entraîneur-chef du Caron et Guay et, ce, dès la saison prochaine.

Après avoir remplacé l'adjoint Patrick Lacelle en cours de campagne à Trois-Rivières, celui qui cumule plusieurs années d'expérience dans le circuit mauricien de hockey senior estime qu'il est mûr pour un nouveau défi. Le propriétaire Léo-Guy Morrissette s'est même informé de l'intérêt de Labrèche la semaine dernière et les deux hommes ont prévu se rencontrer dans les prochains jours, a appris *Le Nouvelliste*.

«Il m'a demandé de ne pas prendre d'engagements avec les Barons du Cap tant que le processus d'embauche du nouvel entraîneur ne sera pas complété, explique Labrèche. Personnellement, c'est certain que le poste m'intéresse, mais ça dépend des conditions. Il s'agirait d'un beau défi et après avoir passé 18 rencontres dans l'organisation, je suis convaincu que je pourrais diriger un club de la LNAH. Mais comme je dis, ça demande beaucoup de sacrifices, surtout au niveau familial.»

Le Trifluvien assure par ailleurs avoir apprécié travailler pour Morrissette. C'est d'ailleurs une des raisons qui le motive à écouter son patron. «Je n'ai pas été déçu et je pense que ç'a cliqué. Si Carl était resté, c'est certain que je revenais comme adjoint.»

Si jamais Morrissette choisit Labrèche, ce dernier compte bien s'entourer de gens qu'il connaît bien. Des gens qui n'ont peut-être pas eu la chance de se faire valoir dans le circuit Godin, mais qui ont le potentiel pour graduer.

«Plusieurs noms me viennent déjà en tête, je ne suis pas inquiet de ce côté. Mais j'aimerais aussi donner une chance à des joueurs ayant déjà évolué dans le senior A de la Mauricie ou le junior AAA et qui croient ne pas avoir le calibre pour jouer LNAH.»

De son côté, le propriétaire du Caron et Guay confirme avoir déjà interviewé trois personnes intéressées à prendre place derrière le banc de son équipe.

«Mais pour l'instant, je me concentre sur le repêchage, répond le bouillant homme de hockey. Tout ce que je peux dire, c'est qu'il y a d'excellents candidats en lice et que je dois en rencontrer d'autres, mais je n'en dirai pas plus afin de ne pas nuire au processus.» L'encan annuel de la LNAH se tiendra ce week-end à Rivière-du-Loup.•

EURO 2012

La Pologne tient la Russie en respect

Varsovie, Pologne (AP) — Alan Dzagoev a marqué son troisième but de l'Euro 2012 pour permettre à la Russie de livrer un match nul de 1-1 à la Pologne, hier, au cours d'une journée marquée par des actes de violence.

Dzagoev s'est démarqué du défenseur polonais Lukasz Piszczek à la 37e minute avant de faire dévier de la tête un coup franc d'Andrei Arshavin derrière le gardien Przemyslaw Tyton pour ouvrir la marque.

Vingt minutes plus tard, Jakub Blaszczykowski a donné un précieux point à la nation cohôtesse, récompensée pour son attaque soutenue. De l'aile droite, Blaszczykowski a coupé vers le centre du terrain avant de décocher un retentissant tir du pied gauche dans le coin éloigné.

«Je crois qu'on mérite des louanges en raison de l'effort que nous avons déployé dans ce match, a déclaré Blaszczykowski. Nous avons respecté le plan de match à 100 pour cent.»

Ce nul permet à la Russie de consolider son emprise sur le premier rang du groupe A avec quatre points en deux matchs, mais garde également bien en vie les Polonais, qui comptent deux points en autant de rencontres. «On est toujours dans le tournoi. Avec ce nul, une victoire dans notre dernier match nous fait passer en quarts de finale», a noté Blaszczykowski.

La rencontre a été entachée avant le coup d'envoi par de violentes bagarres opposant des hooligans des deux pays. Plusieurs personnes ont été blessées tandis que des milliers de Russes ont paradé pour célébrer leur fête nationale.

Selon la police, 10 personnes ont été blessées: sept Polonais et deux Russes et un Allemand. La police polonaise a aussi tiré des balles de caoutchouc et des gaz lacrymogènes en direction de jeunes Polonais qui leur avaient lancé des bouteilles de verre.

Victoire des Tchèques

Dans l'autre match de la journée, Petr Jiracek et Vaclav Pilar ont marqué lors des six premières minutes du match pour offrir à la République tchèque une victoire de 2-1 aux dépens de la Grèce.

Jiracek a eu le meilleur sur le gardien grec Costas Chalkias à la troisième minute après une belle passe de Tomas Hubschmann. Trois minutes plus tard, Pilar a réussi son deuxième but du tournoi, déjouant les défenseurs après que le défenseur tchèque Theodor Gebre Selassie eut centré le ballon.

Le substitut Fanis Gekas a réduit l'écart à un but pour la Grèce à la 53e minute. La Grèce était privée de ses deux principaux défenseurs centraux pour ce match.•

«Je leur souhaite bonne chance»

Réal Breton confirme qu'il quitte l'organisation des Cataractes



STEVE TURCOTTE
steve.turcotte@lenouvelliste.qc.ca

Trois-Rivières — Réal Breton a confirmé hier qu'il quitte à la fois la présidence et l'organisation des Cataractes, une journée après avoir avisé ses partenaires par courriel de sa décision et des motifs qui l'ont motivé à faire ses valises. Une décision qui n'a sûrement pas pris personne par surprise autour de la table puisque la rumeur courait depuis un bon moment déjà. «C'est le fruit d'une réflexion de quelques semaines, quelques mois. Il s'est passé des choses au sein de l'organisation que je n'ai pas aimées... C'est ma décision personnelle et je ne veux pas étaler les raisons sur la place publique. Les personnes du conseil d'administration sont toutefois au courant de mes raisons. Pour le reste, je leur souhaite sincèrement bonne chance, mais moi, ma relation avec les Cataractes est arrivée à terme. Je quitte à regrets.»

L'homme d'affaires de la Vieille Capitale dit retenir beaucoup de positif de son association avec la plus vieille franchise de la LHJMQ. «Je repars avec une très grande satisfaction. Ce n'est pas rien ce qu'on a réussi à accomplir tous ensemble. Non seulement on a gagné la Coupe Memorial, mais on a réussi à attirer ici le plus gros show de hockey junior en Amérique du Nord. La compétition était forte pour avoir le tournoi et Daniel Milot et André Buisson ont fait un travail impeccable pour présenter un tournoi de très haut niveau. Je suis content pour la ville, pour la population, pour le maire Michel Angers avec qui je me suis lié d'amitié. Content aussi pour Éric Veilleux, qui ne l'a pas eu facile. Personne ne peut nous enlever ce qu'on a réussi en équipe. C'est un scénario dont je vais me souvenir toute ma vie.»



PHOTO ÉMILIE O'CONNOR

Réal Breton a confirmé hier qu'il quitte l'organisation des Cataractes.

Breton assure par ailleurs que la diffusion du reportage d'Enquêtes du réalisateur Pierre Marceau où il avait été écorché n'a pas pesé dans la balance. «Zéro impact. Ce fut un bout plate de notre saison, que je n'ai vraiment pas apprécié, mais j'ai eu la chance, avec le maire Angers, de m'expliquer à ce sujet au lendemain de la diffusion du reportage. Nous sommes passés à d'autres choses par la suite.»

Le feu brûle toujours

Le feu du hockey junior brûle toujours chez Breton, qui ne nie pas qu'on pourrait le revoir dans la LHJMQ. Mais pas à Chicoutimi, où cinq groupes se font actuellement la lutte pour la gestion des Saguenéens. Breton a nié avec insistance la rumeur voulant qu'il fasse partie d'un de ces groupes. «Celui qui a parti cette rumeur est un imbécile! Je n'ai approché personne... et personne ne m'a approché! J'ai dû appeler les actuels gestionnaires des Saguenéens ce matin (hier) pour leur assurer que ce n'était pas dans mes plans actuels, car ce sont des gens que je connais bien et que je respecte. Je ne leur joue pas dans le dos», martèle Breton. «J'adore la LHJMQ, c'est une ligue bien structurée, sérieuse, professionnelle. Est-ce que je vais revenir ailleurs? Je n'ai rien devant moi, alors ton scénario vaut le mien. On verra. Mais la rumeur avec Chicoutimi est complètement fausse», répète-t-il.

De son côté, Martin Mondou vantait son ex-président. «Je lui souhaite bonne chance dans ses projets futurs. Je veux le remercier pour son implication, il fut un artisan de premier plan dans le fait que le tournoi de la Coupe Memorial se soit déroulé chez nous», soulignait le directeur-gérant des Cataractes, qui refuse de trop spéculer sur l'identité de la personne qui va prendre sa place autour de la table. «La décision va se prendre au sein de notre organisation au cours des prochaines semaines», conclut-il.

«C'est le fruit d'une réflexion de quelques semaines, quelques mois. Il s'est passé des choses au sein de l'organisation que je n'ai pas aimées... C'est ma décision personnelle et je ne veux pas étaler les raisons sur la place publique.»

Une perte, selon Angers

Pour le maire de Shawinigan, Michel Angers, le départ de Réal Breton représente une perte pour le milieu. Les deux hommes avaient défendu âprement les Cataractes et l'image de la ville lors d'un point de presse fort couru le 30 mars après la diffusion de l'émission d'affaires publiques Enquête, à Radio-Canada. «Il a fait un excellent travail comme président», commente-t-il. «Il a été un des grands artisans de cette conquête de la Coupe Memorial. C'est une perte importante. Il a pris une décision pour des raisons qui lui appartiennent, mais je ne peux que saluer son travail.»•

Avec la collaboration de Guy Veillette

Galchenyuk, Grigorenko et cie en visite

Le Canadien a invité une quarantaine d'espoirs pour les étudier de plus près

Marc Antoine **Godin**
La Presse

Montréal — Alors que Trevor Timmins et son équipe s'apprêtent à mettre la touche finale à leur liste en vue du repêchage, la semaine prochaine à Pittsburgh, le Canadien a invité hier à Brossard une quarantaine d'espoirs pour les examiner d'un peu plus près.

Le Tricolore fait partie de la demi-douzaine d'équipes à procéder chaque année à son propre «Combine» suivant celui qu'organise la Ligue nationale à Toronto.

Il y avait au sein de ce groupe plusieurs Québécois qui visent davantage une invitation au second camp de développement du Canadien qu'une sélection au repêchage. Mais il y avait surtout quelques-uns des espoirs qui sont candidats pour le troisième choix universel que détient le CH.

Les centres Alex Galchenyuk et Mikhail Grigorenko, de même que les défenseurs Mathew Dumba, Morgan Rielly et Griffin Reinhart se sont prêtés à une série d'exercices hors glace et sur patins sous l'œil attentif de l'état-major de l'équipe. Au moins un petit détail chez chacun d'eux devait être vérifié afin que le Canadien se fasse une idée plus précise sur leur compte.

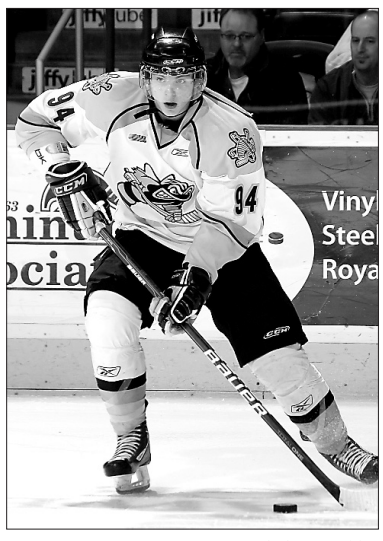

PHOTO LA PRESSE

Alex Galchenyuk était au nombre des joueurs invités par le Canadien hier en prévision du repêchage qui se déroulera à Pittsburgh les 22 et 23 juin.

En revanche, d'autres espoirs comme Nail Yakupov, Filip Forsberg et Teuvo Teravainen n'ont pas été conviés à l'événement, pas plus que le défenseur Ryan Murray, qui a toutefois rencontré l'organisation la semaine dernière. «C'est assez impressionnant de voir les installations et le gymnase où s'entraîne le Canadien, c'est vraiment de calibre mondial», a noté Rielly, peut-être le meilleur espoir offensif à la ligne bleue de tout ce repêchage.

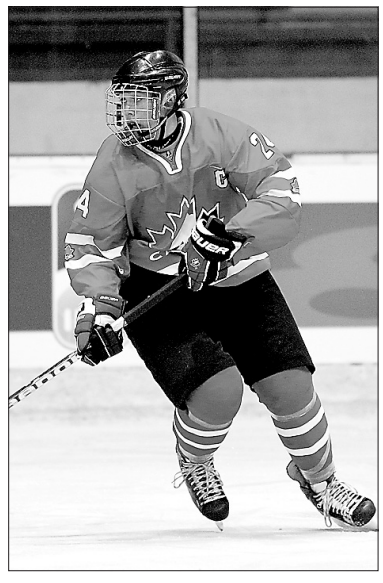

PHOTO HOCKEY CANADA

Mathew Dumba admettait hier qu'il se verrait bien dans l'uniforme du Canadien!

Dumba, un défenseur compact qui allie flair offensif et mises en échec retentissantes, admet qu'il se verrait bien être repêché au troisième rang par le Tricolore. «C'est clairement dans ces eaux-là que je risque d'être repêché, mais on ne saura rien avant la semaine prochaine», a-t-il dit.

Avant hier, Dumba avait également communiqué avec le Canadien à la fin de la saison ainsi qu'au Combine à Toronto.

Grigorenko, pour sa part, a participé aux exercices de flexibilité et d'équilibre, mais n'a pas chaussé les patins. Le centre des Remparts de Québec, qui était venu en compagnie de son coéquipier Frédérick Roy – le fils de Patrick – est toujours aux prises avec une mononucléose et attend le résultat de tests sanguins avant de retourner sur la glace.

La cote de Grigorenko a chuté au cours des derniers mois et il serait très surprenant que le Canadien utilise le troisième choix pour le réclamer. Un autre joueur d'origine slave, le centre Alex Galchenyuk, est un candidat plus probant. On aurait aimé s'entretenir avec celui-ci, mais il y est allé d'une belle feinte pour déjouer les journalistes.

Matteau en première ronde?

Parmi la vingtaine de francophones que le Tricolore observait, hier, on retrouvait les attaquants Stefan Matteau et Charles Hudon. Matteau, qui est né à Chicago à l'époque où son père Stéphane évoluait pour les Blackhawks, s'est aligné pour l'équipe nationale de développement des États-Unis la saison dernière. Il ira toutefois rejoindre son père avec l'Armada de Blainville-Boisbriand la saison prochaine. «Il a joué pendant 14 ans dans la LNH, donc ça ne me dérange pas qu'on me dise que j'ai le même style de jeu que lui», a lancé l'ailier de 6'1" et 215 livres à propos du paternel.

Matteau espère être choisi en première ronde, mais pourrait basculer au début de la deuxième.

Quant à Hudon, son coup de patin et son petit gabarit en laisse quelques-uns sceptiques. L'ailier gauche des Saguenéens de Chicoutimi croyait pourtant avoir les atouts pour être au moins invité au Combine.

«Je suis surpris de ne pas avoir été invité et le Canadien l'était aussi, a souligné Hudon. Je suis classé 95e espoir et plusieurs me disent que les 100 premiers sont généralement invités. Mais j'ai eu deux petites blessures durant l'année qui ont rendu les choses plus difficiles. Je pense quand même avoir connu une très bonne saison avec une très jeune équipe.»•

SPORTS

JEUX DU QUÉBEC SHAWINIGAN 2012 43 JOURS

Quick y a toujours cru

La persévérance de Simon Gagné a été récompensée

Richard **Labbé**
La Presse



PHOTO : AGENCE FRANCE PRESSE

Après bien des incertitudes et des déceptions, Simon Gagné a enfin pu mettre la main sur la Coupe Stanley... avec un plaisir visiblement très intense!



PHOTO : AGENCE FRANCE PRESSE

Le trophée Conn Smythe attribué au joueur par excellence des séries a été remis au gardien Jonathan Quick à l'issue de la finale.

Los Angeles — Alors que ça fêtait fort sur la glace, alors que les fans étaient debout et que le Coupe Stanley se promenait un peu partout, Jonathan Quick nous a répété qu'il y a toujours cru. Il y a cru en milieu de saison, quand les Kings ne jouaient pas si bien. Il y a cru début avril, quand les Kings, postés au huitième rang dans l'Ouest, ont eu à affronter les puissants Canucks en partant. Il y a cru même quand les Devils et le légendaire Martin Brodeur sont arrivés devant eux en finale.

Mais il y a vraiment cru lundi soir, quand les haut-parleurs du Staples Center ont fini par cracher *We Are The Champions*, le classique du groupe Queen. Il y a cru quand il a pris la Coupe Stanley dans ses mains. «Au bout du compte, la décision de travailler ou non revenait aux gars qui sont dans ce vestiaire, a fait savoir le gardien des Kings au milieu des célébrations. C'est ce qu'on a fait. On a décidé de travailler ensemble.»

Quick, le gagnant du trophée Conn Smythe, a souri. Un rare sourire pour un type qui, au cours des dernières semaines, n'avait pas l'air de s'amuser du tout. C'était sa façon bien à lui de composer avec la pression. «Autant on ne voulait pas penser à la Coupe, autant on ne pouvait pas faire autrement, a répondu le gardien. Surtout lundi soir avec une avance de quatre buts... Là, c'était dur de ne pas y penser. Il fallait toujours se rappeler combien les Devils sont un club dangereux.»

Le gardien et ses copains des Kings ont réussi plusieurs exploits lundi soir. Une première Coupe pour le club depuis sa naissance, en 1967. Une première conquête pour une équipe de huitième place. Et un premier triomphe pour un club qui n'a peut-être pas dit son dernier mot.

«La première chose qu'on pense en tant que coach, c'est que ces gars-là sont encore jeunes, a expliqué l'entraîneur Darryl Sutter. Ils doivent tenter le coup une autre fois.»

Le bon choix de Gagné

Les joueurs de chez nous, peu nombreux lors de cette grande finale, auront tout de même réussi à se faire remarquer. Steve Bernier tout d'abord, celui dont la pénalité de cinq minutes n'a pas fini de faire jaser. Martin Brodeur qui, à 40 ans, est loin d'être fini (il sera fort probablement de retour la saison prochaine).

Et Simon Gagné, dont la carrière semblait pourtant compromise il n'y a pas si longtemps.

«Il y a deux mois, j'avais deux choix, a expliqué l'attaquant des Kings au moment des célébrations lundi soir. Soit j'arrêtais tout pour me concentrer sur un retour la saison prochaine, soit je poursuivais mon entraînement en espérant. Je me disais que l'équipe allait avoir une chance de tout gagner, alors j'ai dit à mon docteur que j'allais continuer l'entraînement. J'ai fait ce choix-là, et je suis très content de l'avoir fait.»

Pendant que Gagné parlait avec ses deux jeunes enfants dans les bras, son père distribuait les poignées de main à gauche et à droite sur la glace des champions. «Quand tu es jeune et que tu joues au hockey, a ajouté le joueur québécois, tu as deux buts. Tu veux jouer dans la LNH, et tu veux gagner la Coupe Stanley. Je crois que j'ai gagné la Coupe Stanley dans ma tête à quelques reprises quand j'étais plus jeune... mais là, c'est la vraie.»

Les Penguins en 2013?

La saison 2011-12 terminée, on peut déjà se mettre à penser à la suivante. Certains l'ont déjà fait, incluant les experts du site Bodog, qui favorisent les Penguins à 7 contre 1 en vue de la prochaine saison.

Le Canadien? Il arrive au 27e rang, favori à 60 contre 1 pour gagner le fameux trophée...

Mais les partisans montréalais peuvent garder espoir. Après tout, un club classé huitième dans l'Association de l'Ouest vient de prouver que tout est possible. Surtout si c'est à Hollywood.•

Une victoire qui rallie bien des gens...

Steve **Turcotte**
steve.turcotte@lenouvelliste.qc.ca

Trois-Rivières — L'univers du hockey mauricien applaudit le triomphe des Kings de Los Angeles, qui ont soulevé leur première Coupe Stanley lundi soir devant leurs partisans. Surtout ceux qui prédisaient en début d'année un printemps électrique à la bande de Dustin Brown. De tous les pseudo-experts interrogés, seul Marc Beaucage avait choisi les Kings pour boire du champagne, mais Martin Mondou, Jacques Laporte, Michel Angers et Pierre Saint-Jacques les voyaient tout de même atteindre la grande finale.

Éric Veilleux
(San Jose-Philadelphie, San Jose)

«J'étais dans le champ comme beaucoup d'autres, mais je suis content que ce soit ainsi. Ça va ouvrir des yeux à beaucoup de clubs... Bien beau les statistiques, le jeu de puissance, les analyses, mais le résultat peut être bien différent de ce qu'on anticipe si une équipe croit en ses chances. C'était le cas l'an dernier aussi à Boston, le coach était passé dans le tordeur avant que les Bruins ne soulèvent la Coupe. Dans la LHJMQ, l'Océanic a cru en ses moyens, ce club s'est bâti un momentum et il s'est rendu en finale. Tout ça prouve que si tu y crois, que tu te bâtis un momentum et que la chance est de ton bord, de bien belles choses peuvent arriver.»

Jacques Laporte
(Washington-Los Angeles, Washington)

«J'aime leur façon de bâtir l'équipe. Les Kings n'ont pas peur de prendre des risques dans un marché pas facile. Ils ont eu une évaluation différente de joueurs qui ont été abandonnés comme Richards et Carter, ils ont aussi eu confiance en Quick. Leur façon de composer avec l'adversité en séries a été impressionnante, leurs nombreuses victoires à l'étranger en sont l'une des preuves. Sans parler de dynastie, c'est une équipe qui sera compétitive au cours des prochaines années, contrairement aux Hurricanes lorsqu'ils ont gagné la Coupe il y a quelques années. C'est bon pour le hockey.»

Paul Corbeil
(Tampa Bay-Vancouver, Vancouver)

«Je n'étais pas dans le coup, mais j'y avais été avec mon coeur, pour mes clients Marc-André Bergeron et Alex Burrows. Reste que je suis surpris de la victoire des Kings, une équipe avec de bons joueurs, mais qui a changé d'entraîneur en cours de route. Leur victoire fait penser à celle des Cataractes, un marché qui attendait ça depuis longtemps et un club qui est passé par la porte arrière, mais qui sort par la porte d'en avant. L'élève a aussi dépassé le maître dans cette série-là, Lou Lamoriello était le modèle de Dean Lombardi lorsqu'il est entré en poste comme directeur-gérant avec les Sharks de San Jose. Il l'avait même consulté! Tout ça fait en sorte que c'est rafraîchissant pour le hockey.»

Marc Bureau
(Vancouver-Washington, Vancouver)

«J'étais dans le champ! Mais après leur victoire face à St-Louis, je me suis mis à croire en eux. J'aime mieux le style de l'Ouest, les clubs sont plus durables. En plus, j'ai toujours aimé Jeff Carter. Les Kings ont du talent, ils sont gros, ils ont un bon gardien... et je suis content qu'ils aient battu une équipe qui utilise la trappe!»

Marc Beaucage
(Los Angeles-Washington, Los Angeles)

«J'y croyais depuis le début à cette équipe, avec l'acquisition de Richards. C'est sûr que durant la saison, j'ai douté, mais c'est une équipe beaucoup plus affamée qui s'est présentée en séries et on a vu le résultat. C'est leur rapidité qui m'a impressionné le plus. Oui, Quick a été bon, mais il a rarement eu à faire des deuxièmes et des troisièmes arrêts. Ils ne donnaient pas beaucoup de chances de marquer, et pourtant, ce n'était pas parce qu'ils attendaient l'autre équipe en zone neutre. »

Gilles Bouchard
(Tampa Bay-Detroit, Tampa Bay)

«Je suis content pour cette organisation, qui n'avait jamais gagné. Les Kings ont déjà eu des bons clubs dans le passé, mais ça ne collait pas. Je connais un peu leur dépisteur Denis Fugère et je suis content pour lui, les efforts de toute une organisation viennent d'être récompensés. Les Kings étaient continuellement dans le visage de leurs rivaux, leur échec-avant était solide, ils étaient allumés offensivement sur le jeu de puissance. Et le reste a collé.»•

PAS DE CONFUSION

« ON VOUS LES VEND EN BAS DU PRIX COÛTANT »

EN BAS DU PRIX COÛTANT

ÇA PEUT PAS ÊTRE MOINS CHER !

15 FORD FUSION 2012
EN BAS DU PRIX COÛTANT

FACTURE À L'APPUI

Dave Morissette
Ancien joueur des Canadiens de Montréal
et porte-parole de Trois-Rivières Ford
et Maski Ford



SYSTÈME DE CLÉ *MYKEY*:
PROGRAMME LA CLÉ DES JEUNES CONDUCTEURS AVEC VITESSE MAXIMUM, DÉCIBELS LIMITÉS AU SYSTÈME DE SON,...

VITRES, DÉVERROUILAGE, ET OUVERTURE DE LA VALISE ÉLECTRIQUES

CONSOMMATION D'ESSENCE DE 7,0 L AU 100 KM

AUCUNE COMPARAISON. AUCUN COMPROMIS. FORD.



UNE FOULE DE CARACTÉRISTIQUES EXCLUSIVES À LA CATÉGORIE

1 HYBRIDE
Meilleure voiture hybride de sa catégorie

9 SEL traction avant

3 Tractions intégrales

2 SE 4 cylindres Traction avant

Ford Fusion SEL
AUTRES CARACTÉRISTIQUES

- Moteur V-6 développant 240 HP
- Transmission automatique à 6 rapports *«select shift»*
- Sièges du conducteur et du passager à réglage électrique multipositions
- Climatiseur avec régulateur de la température électronique réglables pour zones passager et conducteur
- Système SYNC unique à Ford
- Jantes en aluminium de 17 po
- Rétroviseurs extérieurs chauffants
- Phares antibrouillard
- Accès au coffre arrière par l'habitacle du véhicule (peut loger des skis)
- Prise IPOD et USB
- Système SIRIUS
- Commande audio au volant

AUCUNE COMPARAISON. AUCUN COMPROMIS.
SEULEMENT CHEZ

Trois-Rivières FORD · LINCOLN

7100, boul. Gene-H.-Kruger, **Trois-Rivières**
819 370-3315 | www.trfordlincoln.com

MASKI LOUISEVILLE Ford

640, boul. Saint-Laurent Est, **Louiseville**
819 228-9448 | www.maskiford.com

facebook.com/trfordlincoln

2943983